TURF e FOMENTO

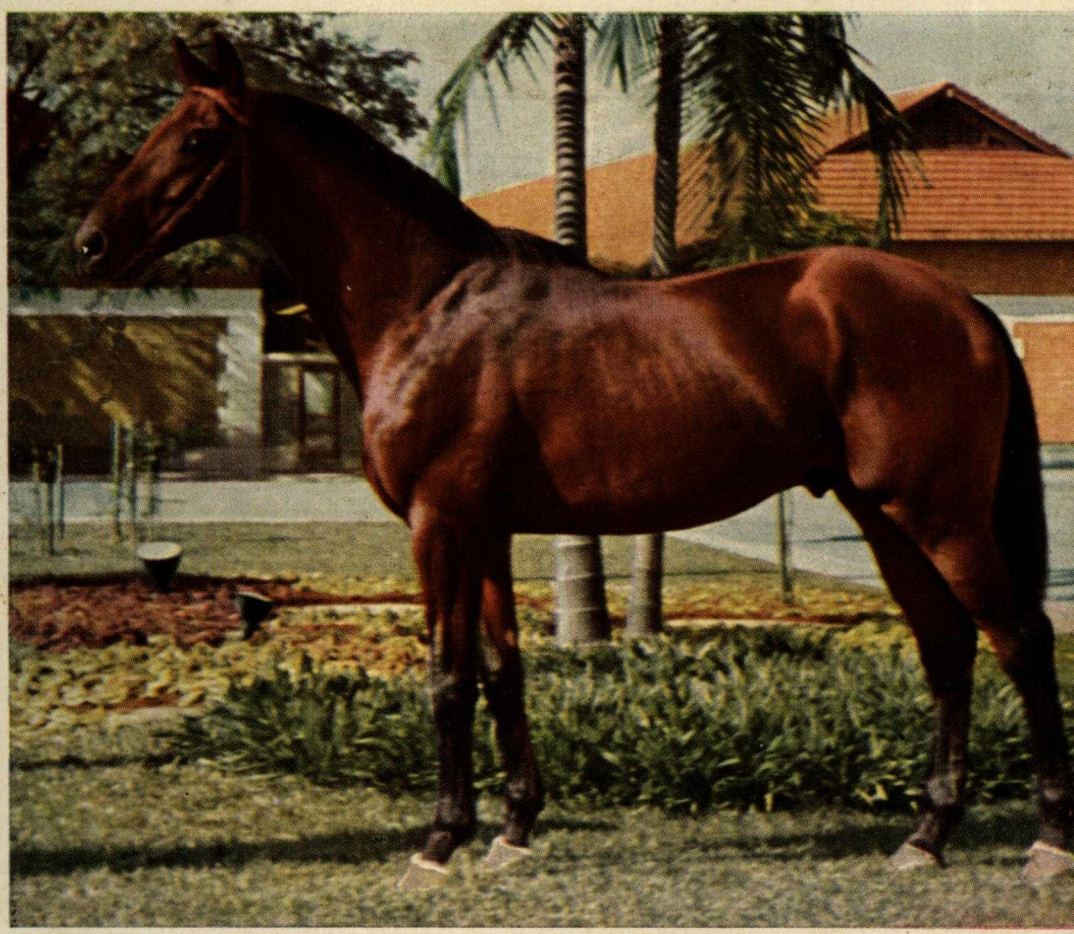

Abril, 1962

TURF e FOMENTO

Publicação mensal do
JOCKEY CLUB DE SÃO PAULO

ANO II ABRIL DE 1962

Linhagem de Herod

Na formação do puro-sangue costuma-se remontar a origem das linhagens hoje existentes a três chefes de raça, que são Darley Arabian, Godolphin Barb e Byerley Turk, os quais, mas posteriormente, possuem os seus nomes substituidos respectivamente pelo de seus descendentes não menos famosos Eclipse, Matchem e Herod.

Herod, que entrou numa proporção muito elevada na formação dos primeiros nucleos de puros-sangue, verificando-se uma quantidade enorme de descendentes seus nas linhagens femininas, possui, entretanto, uma representação numericamente menor, porém não menos valiosa, nos dias de hoje. Dêle descendem pràticamente apenas três linhagens, que são aquelas que se encontram ainda provenientes de The Tetrarch, de Ksar e na Alemanha a de Fels, e não ser alguma outra de importancia muito secundária.

Tôda a descendência de Herod provém de dois de seus filhos apenas: de Highflyer e de Woodpecker. Do primeiro provém a já citada linhagem alemã de Fels, como se vê a seguir:

Herod
Highflyer
Sir Peter
Sir Paul
Paulowitz
Cain
Ion
Wild Dayrell
Buccaneer
Flibustier
Trachenberg
Hannibal
Fels

Fels é o pai de Laland e outros grandes ganhadores alemães, sob certo aspecto muito pouco conhecidos entre nós.

Mas de Woodpecker, o outro filho de Herod, chegamos às duas mais importantes linhas hoje representativas dêsse grande raçador: a de Ksar e a de The Tetrarch. Curioso é notar que enquanto esta parece fadada a ir desaparecendo (e não estaria nisso a sua especialização na pura velocidade, em detrimento da resistencia, como no caso de Tetratema?), a outra, a de Ksar, continua em pleno viço, dando-nos ano após ano representantes da melhor qualidade possivel.

NA CAPA

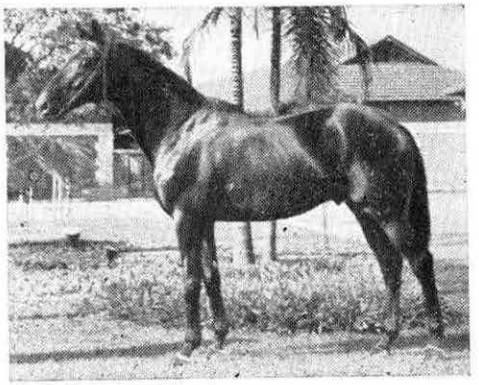

MAJOR'S DILEMMA
Rei da Raia Paulista

Mas, voltando à origem dessas duas linhagens, mostramos no esquema seguinte como chegam a ela os representantes que existem nos dias de hoje:

Herod
Woodpecker
Buzzard
Castrel
Pantaloon
Windhound
Thormanby
Atlantic
Le Sancy
Le Samaritain
Roi Herode
The Tetrarch

Selim
Sultam
Bay Middleton
Flying Dutchman
Dollar
Androcles
Cambyse
Callistrate
Gost
Badajoz
Epinard

Gardefeu
Chouberski
Bruleur
Ksar

Ao chegarmos, portanto, a Ksar, vislumbra-se então o que representa essa linhagem nos dias de hoje, pois que seu filho Tourbillon tornou-se um verdadeiro chefe de raça, pai que é não apenas de ganhadores de fama mundial, mas tambem de reprodutores que estão já por si mesmos, cada um formando suas sub-linhagens. Não é apenas Tornado, não se trata apenas de Tourment, de Djebel ou outro qualquer, mas de uma forma geral, quase todos, mais cedo ou mais tarde, dão algo do que falar. E assim chegamos a "nosso" Coaraze, que representa não apenas uma parcela deste acêrvo valioso de puros-sangue, mas que também já demonstrou para o que serve.

Muitos dirão, como já temos ouvido de gente que lida no turf há muito, que os filhos de Coaraze terão êste ou aquele defeito. Será o gênio, serão aprumos, serão outros elementos que são trazidos à báila, como motivo de crítica, porém, para nós, que nunca tivemos entre nós, na criação brasileira, um ganhador do Derby de Epsom, queremos crêr que êsse ganhador do Derby Francês seja realmente até hoje o melhor representante duma linhagem que, embora inferior numericamente a de Eclipse, está se revelando através dos séculos.

E Coaraze, pode-se esperar, talvez também dê início a uma geração de reprodutores de valor porque temos, não apenas entre nós, mas também na Argentina, dois aimais que já revelaram qualidades na criação: referimo-nos a Courtenay e a Canthare. Courtenay, cuja mãe o trouxe no ventre da França, nasceu no haras Mondesir, e vendido num leilão de abril, no Jockey Club Paulistano, ingressou no extinto haras Saratoga, onde, em duas ou três gerações, deu diversos ganhadores consistentes, embora quase todos filhos de éguas muito modestas. O que teria, pois, se fosse usado num haras com plantel selecionado? E Canthare, na Argentina, já é um nome consagrado na reprodução.

Mas uma cousa temos de reconhecer em Coaraze: que, além dos ganhadores que nôs têm dado, êle provém de égua de reconhecido renome, filha de outra grande égua, e é nisto em que podemos talvez depositar a maior confiança em sua descendência, pois não há dúvida alguma que uma origem feminina muito influi na reproduçao. Os grandes reprodutores, em sua maioria, possuem por mãe ou avó uma grande égua e os exemplos de Selene, Mumtaz Mahal, Canterbury Pilgrim e outras, estão aí a comprovar o fato. E Corrida, mãe de Coaraze, foi algma cousa excepcionalmente encontrável no decorrer dos lustros passados. E além disso, sua avó Zariba, se não tivesse dado Corrida, só por ser também mãe de Goya, Goyescas e outros, já teria seu nome consagrado. E esta linhagem feminina, uma dos melhores ramos da família 9 na classificação de Bruce Lowe, dispensa qualquer sorte de comentários visto que a quantidade e a qualidade dos seus elementos é perfeitamente conhecida de todos os que lidam nas cousas do turf.

Com os vários filhos de Coaraze entre nós agora existentes, e não nos referimos apenas a Emerson, Xasco e outros, mas também àqueles que ainda estão correndo ou virão a correr, acreditamos que estamos criando uma nova dinastia "brasileira" da linhagem de Herod, o que seria, por certo, profundamente interessante não só para nós mesmos, mas para o turf mundial em geral.

THE TETRARCH.

GRANDE PRÊMIO 14 DE MARÇO (Clássico)

Distancia — 2400 metros
Pista — Grama pesada.
Tempo — 153,3 segundos

Oito concorrentes compareceram a essa prova comemorativa dos 87 anos de existencia do Jockey Club de São Paulo, na qual era favorito destacado o eventual ganhador. A carreira se deu com Drastico na frente, seguido de Levilon, Gavroche e Major's Dilemma até metade do percurso, tendo nessa ocasião Gavroche e Major's Dilemma passado por Levilon para ir no encalço do ponteiro. Observou se que o favorito sofreu precalços e voltou ao quarto lugar, para insistir novamente. Na réta entraram em luta Gavroche e Major's Dilemma, provocando emoção na assistência o embate durante quatrocentos metros. Major's Dilemma, com melhor ação, dominou Gavroche por um corpo. O vencedor, que não teve percurso favoravel, deu-se muito bem com a mão de redea do freio Virgilio Pinheiro Filho, sendo conservado em perfeito estado pelo treinador Manoel Branco, apesar de vir fazendo uma das campanhas mais severas de animais em treinamento. Nasceu no Haras Bela Vista e pertence ao Stud Terra Branca.

RESULTADO :

1.º — MAJOR'S DILEMMA, São Paulo, Orbaneja e Doctor's Dilemma, Haras Bela Vista.

2.º — GAVROCHE, São Paulo, Wood Note e Côte d'Espagne, Haras Artim.

3.º — URBAIN, São Paulo, Hamdam e Aureola, Haras Bela Esperança.

4.º — IBERIUS, São Paulo, Wood Note e Côte d'Espagne, Haras Artim

CAMPANHA DE MAJOR'S DILEMMA

Já correu sete vêzes este ano, para conseguir três vitórias e três segundo lugares, o atual Rei da Raia Paulista, que é um dos animais viajados do nosso turf. Esteve na Republica Argentina, onde venceu os mais categorisados fundistas do Hipodromo de Palermo. Esteve na Venezuela, onde não se colocou, obtendo boa situação na disputa do Grande Prêmio Bento Gonçalves em Porto Alegre. Conta com duas vitorias classicas no Hipodromo da Gávea e um rosario de triunfos no Hipodromo de Cidade Jardim, onde forma com Gavroche a dupla mais resistente da geração de Farwell.

Masc.-cast.° Pinhão

MAJOR'S DILEMMA

São Paulo — 1956

DOCTOR'S DILEMMA — 1945

Killorcure

Pharos

Nothing Venture

Sovereign Remedy

Pherozshah

Mah Mahal

Prince Galahard

Golden Sun

ORBANEJA — 1948

Oriénne

Tourbillon

Zarlba

Sol Oriens

Birth Child

Ksar

Durban

Sardanapal.

St. Lucre

Hyperion

Silver Mist

Birthright

Child of the Hills

Goya

Phalaris

Scapa Flow

Gainsborough

Mumtaz Mahal

Risky

Prescription

Bruleur

Kizil Kourgan

Durbar

Banshee

Prestige

Gemma

St. Serf

Fairy Gold

Gainsborough

Selen.

Craigan Eran

Silver Queen

Swynford

Linneaze

Zria

Winsome Child

Polymelus

Bromus

Chaucer

Anchora

Bayardo

Rosedrop

The Tetrarch

Lady Josephine

Prince Palatine

Decagone

Rousay

Risca II

Sundridge

Golden Lassie

Dinneford

M.S.

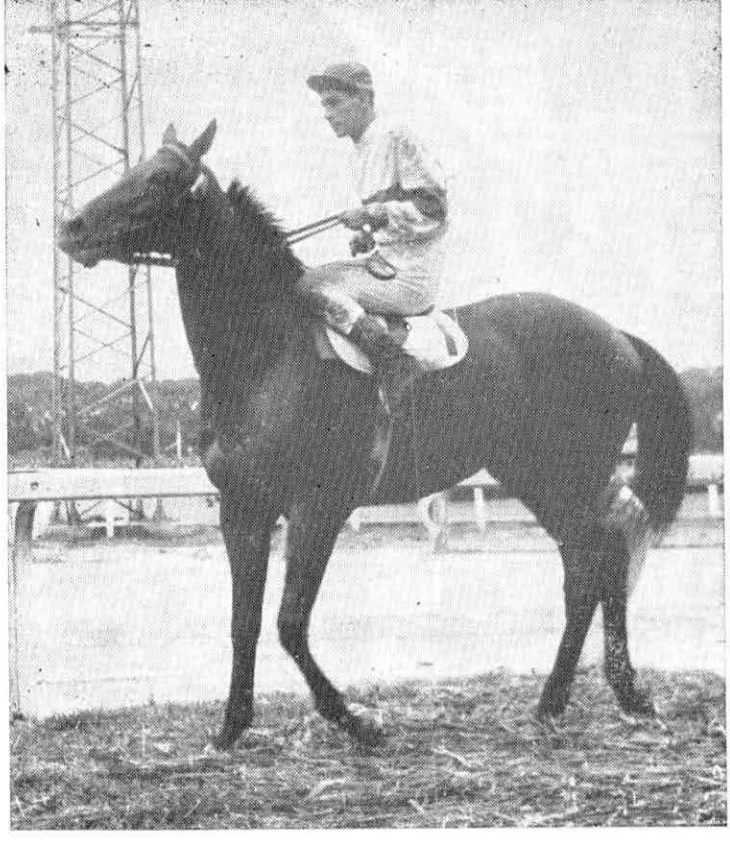

GRANDE PRÊMIO GENERAL COUTO DE MAGALHÃES
(TAÇA DE OURO)
REI DA RAIA PAULISTA

Distancia — 3218 metros
Tempo — 210 segundos
Raia de grama macia

Apenas cinco concorrentes disputaram as duas milhas da mais antiga carreira classica de São Paulo, que proporciona ao seu vencedor o ambicionado titulo de Rei da Raia Paulista, desde 1884. O desenrolar da carreira não apresentou aspectos salientes, porque o cavalo Major's Dilemma galopou de ponta a ponta, com suas forças bem dosadas, acompanhado no início por Gavroche, nos ultimos trezentos metros pelo cavalo Pantheon. O vencedor, que já era ganhador dessa mesma carreira em 1961, foi apresentado com o cuidado tipico do treinador Manoel Branco e recebeu inteligente direção do freio Virgilio Pinheiro Filho. Nasceu no Haras Terra Nova Sociedade Anonima e pertnce ao Stud Terra Branca.

RESULTADO:

1.º — MAJOR'S DILEMMA, São Paulo, Orbaneja e Doctor's Dilemma, Haras Terra Nova.
2.º — PANTHEON, São Paulo, Cadir e Palm Beach, Haras Guanabara.
3.º — GAVROCHE, São Paulo, Wood Note e Côte d'Espagne, Haras Artim (1956)
4.º — IBERIUS, São Paulo, Wood Note e Côte d'Espagne, Haras Artim (1958)

CAMPANHA DE MAJOR'S DILEMMA

Animal de campanha internacional, vencedor do Grande Prêmio Sesquicentenario no Hipodromo de Palermo, em Buenos Aires, esse filho de Orbaneja reapareceu vitoriosamente no Grande Prêmio 14 de Março recentemente, para se tornar rei da raia paulista novamente, duas semanas depois. Animal consistente, dotado de admirável saúde, Major's Dilemma tem feito uma das mais rigorosas campanhas de cavalos nacionais, sempre figurando entre animais famosos.

Masc.o - Castanho

FOGOSO

São Paulo — 1958

PALMARELLA — 1952								KAMERAN KHAN — 1948							
CALISTA				PHARIS				BIBIBEG				TEHRAN			
Orlanda	Goya	Carissima		Pharos				Mumtaz Begun	Bahram			Stafaralla	Bois Roussel		
Craig an Eran	Tourbillon			Phalaris				Blenheim	Blandford			Mirawala	Solario	Plucky Liége	Vatout
Frizelle	Zariba	Clarissimus		Scapa Flow				Mumtaz Mahal	Friar's Daughter			Mirawala	Solario	Plucky Liége	Vatout
Durbar	Sunstar	Ksar		Polymelus				The Tetrarch	Blandford			Phalaris	Gainsborough	Spearmint	Princ. Chimay
F izette	Maid of the Mist	Durban		Bromus				Lady Josephine	Malva			Miranda	Sun Worship	Concertina	Vasthi
		Sardanapale		Chaucer								Friar Marcus			
		St. Lucre		Anchora								Garron Lass			
				Radium								Swynford			
				Quintessence								Blanche			
				Captivation											
				Cassis											

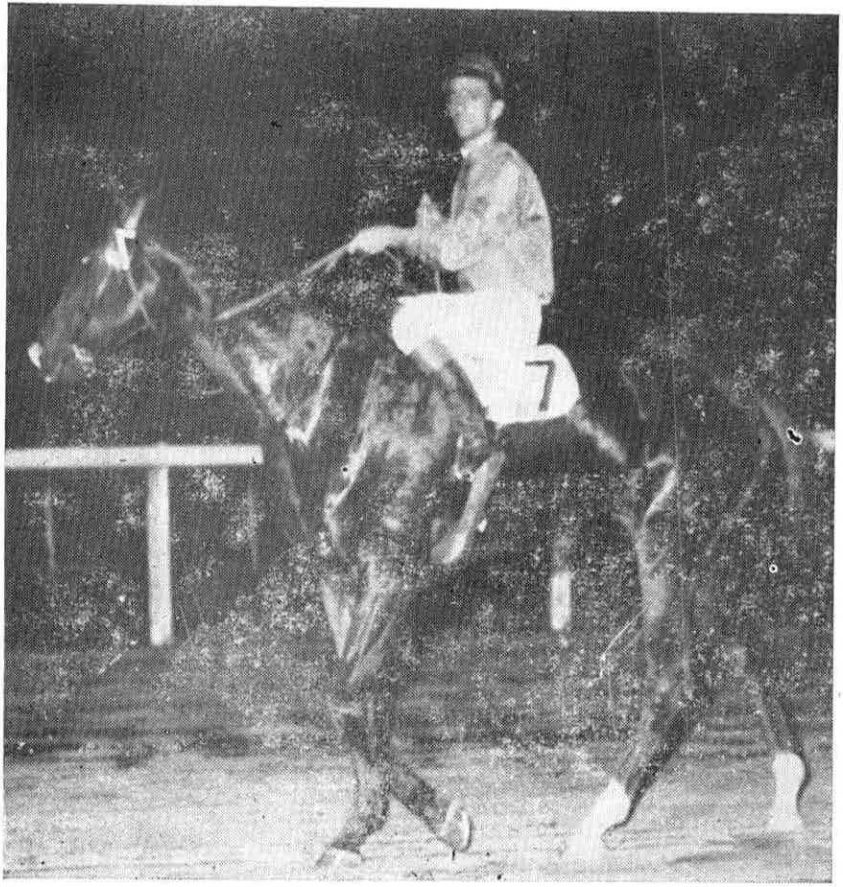

GRANDE PRÊMIO DUQUE DE EDIMBURGO

Distancia — 1609 metros
Raia de areia macia
Tempo — 101,4 segundos

Onze concorrentes tomaram parte nessa prova realizada de noite como parte dos festejos em homenagem ao Principe Phillip da Inglaterra, de passagem por esta capital. Dada a partida, Flat-Foot assegurou a dianteira no que foi acompanhado por Fogoso, com o favorito Golf em terceiro, os demais sem dar qualquer impressão. Fogoso assediou sempre Flat-Foot solicitado pelo seu ginete, enquanto Golf acompanhava de perto a luta. Na entrada da réta, Golf deu por poucos instantes a impressão de que dominaria os dois adversarios, mas a disposição com que Flat-Foot e Fogoso proseguiram em luta era demasiado forte Foi necessaria a intervenção do fotochart para decidir a vitoria a favor de Fogoso, muito bem conduzido pelo freio Alekizian Artim e apresentado em condições perfeitas pelo treinador Amazilio Magalhães. Fogoso pertence ao Stud Rosana. O tempo da prova foi muito bom.

RESULTADO:

1.º — FOGOSO, São Paulo, Kameran Khan e Palmarella, nascido no Haras Piccolotto
2.º — FLAT-FOOT, São Paulo, Pewter Platter e Kamar, nascido no Haras São Luiz
3.º — GOLF, S. Paulo, Flamboyant de Fresnay e Gargalhada, nasc. no Hara Ipiranga
4.º — BOTICARIO, Rio G. do Sul, Canter e Chuleria, criação de J.M. da Silveira

CAMPANHA DE FOGOSO

Animal corpulento, de galões largos, Fogoso se adapta mal ao terreno gramado, razão pela qual suas tres vitorias anteriores foram em provas comuns, realizadas na pista de areia. Ganhou em 75 segundos para 1.200 metros e pouco mais de 82 segundos para 1300 metros. Secundou Golf na Milha Inaugural do Hipodromo da Guanabara, na Ilha do Governador.

MASC.º - CASTANHO

GOLF

SÃO PAULO — 1958

GARGALHADA — 1950								FLAMBOYANT DE FRESNAY — 1948							
GRECIA				MAHARAJÁ				DJEZIMA				PHARIS			
GLICERINA	COLLAR CHICO	MERROSE		RUSTOM PASHA	SON-IN-LAW	COS		HELDIFANN	ASTERUS	CARISSIMA		PHAROS	PHALARIS	SCAPA FLOW	
GOLDEN STAR	COMMUTER	COLLARETTE	POLYDIPSIA	ROSA CROFT	EUCHAN	HAMOAZE	SUNSTAR	BANSHEE	DURBAR	ASTRELLA	TEDDY	CASQUETTS	CLARISSIMUS	POLLYWIN	SON-IN-LAW
ETOILE D'OR II	THE WHIRLPOOL	DIAMOND COLLAR	TANGLEWOOD	ELECTRIC ROSE	LEMBERG	RENAISSANCE	FLYING ORB	CAPTIVATION	FRIZETTE	IRISH LAD	ARMENIA	RABELAIS	QUINTESSENCE	VERDUN	RONDEAU	AJAX	CASSIS	RADIUM	ANCHORA	CHAUCER	BROMUS	POLYMELUS
				HIGHLAND LASSIE	POLYMELUS																	
						MOTHER-IN-LAW	DARK RONALD															

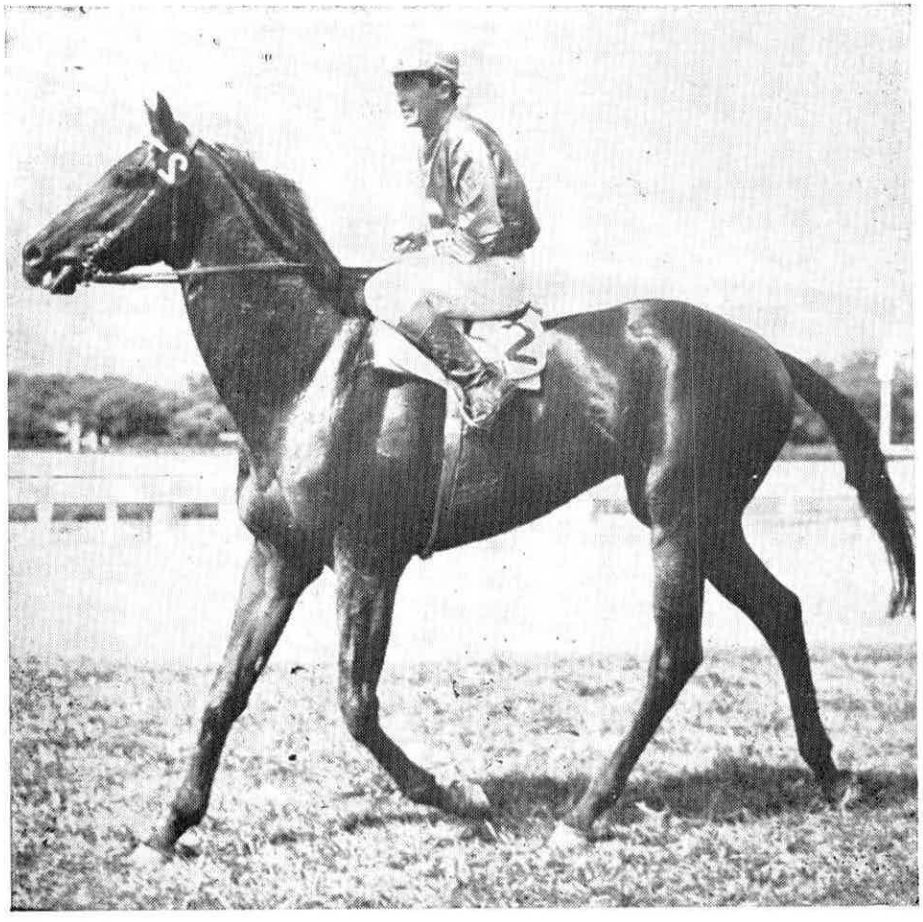

TROFÉO FABIO PRADO (Prêmio Emerson)

1609 metros — Grama
Tempo — 100,4 segundos.

Nesse pareo especial para animais de três anos, Golf concedia varios quilos aos adversarios, o que não o impediu de ser favorito e de ganhar a prova. Nimble ponteou a carreira, seguido de Kronprinz e Golf em terceiro, facil. Quando o ginete do favorito deu redeas, Golf tomou conta da situação e rumou para o disco.

Old Spanish, corrido nas expectativa, veio formar a dupla, com Kronprinz em terceiro lugar. O vencedor foi bem apresentado pelo treinador Edmundo Campozani e recebeu excelente direção do freio Luiz Rigoni. Pertence ao Stud Aranha & Aluisio.

RESULTADO:

1.° — GOLF, Flamboyant de Fresnay e Gargalhada, nascido no Haras Ipiranga
2.° — OLD SPANISH, Coaraze e Galega, nascido no Haras Patente.
3.° — KRONPRINZ, Golden Boy e Bolacha, nascido no Haras Paineiras.

CAMPANHA DE GOLF

Vencedor da Milha Inaugural do Hipodromo da Guanabara, na Ilha do Governador, Golf excursionou pela Venezuela na mesma ocasião em que falharam também os cavalos Arturo A. e Major's Dilemma. Em sua geração é considerado um dos bons elementos.

SING-SING

Masc. - Castanho — São Paulo - 1958

SIBYL — 1952								ROYAL FOREST — 1946							
SIRDAREE				HUNTER'S MOON				TUDOR MAID				BOIS ROUSSEL			
THERESINA		SOLARIO		SELENE		HURRY ON		MARY TUDOR II		HYPERION		PLUCKY LIEGE		VATOUT	
TERESINA	DIOPHON	SUN WORSHIP	GAINSBOROUGH	SERENISSIMA	CHAUCER	TOUT SUITE	MARCOVIL	ANNA BOLENA	PHAROS	SELENE	GAINSBOROUGH	CONCERTINA	SPEARMINT	VASTHI	PRINCE CHIMAY
TRACERY BLUE TIT	GRAND PARADE DONNETTA	SUNDRIDGE DOCTRINE	BAYARDO ROSEDROP	MINORU GONDOLETTE	ST. SIMON Canterbury Pilgrim	SAINFOIN STAR	MARCO LADY VILLIKINS	TEDDY Queen Elizabeth II	PHALARIS SCAPA FLOW	CHAUCER SERENISSIMA	BAYARDO ROSEDROP	St. SIMON COMIC SONG	CARBINE Maid of the Mint	SANS SOUCI II VAYA	CHAUCER GALLORETTE

G.P. CONSAGRAÇÃO (TERCEIRA PROVA DA TRIPLICE COROA)

Distancia — 3000 metros
Raia de Grama
Tempo — 195,3 segundos.

Apenas quatro concorrentes foram apresentados, dos quais dois correndo em parelha Sin-Sing e Longfellow. Pêlo Duro ponteou seguido de Sing Sing a dois corpos, com Iberius logo depois e Longfellow em ultimo. Na réta oposta, Iberius se aproximou de Sing Sing e o piloto desse tratou logo de tomar a ponta sem mais delongas. Na curva final, Iberius tentou atacar Sing Sing, o qual trazia sobras e galopou firme para o disco, sem correr risco. Iberius manteve o segundo pôsto, cabendo o ultimo lugar a Pêlo Duro. O treinador Francisco Davila apresentou Sing Sing em excelente estado e o bridão Francisco Irigoyen não teve o menor trabalho para leva-lo á vitoria. O ganhador, que defende as côres do Stud Seabra, nasceu em Alambary, onde se situa o Haras Guanabara.

RESULTADO :

1.º — SING SING, Royal Forest e Sibyl, nascido no Haras Guanabara.
2.º — IBERIUS, Wood Note e Côte d'Espagne, nascido no Haras Artim
3.º — LONGFELLOW, Marveil e Loreta, nascido no Haras Guanabara.
4.º — PÊLO DURO, Pharas e Vividora, nascido no Haras Bela Esperança.

CAMPANHA DE SING SING

Sing-Sing sempre se colocou nas oito provas disputadas, com três segundos, um quarto lugar e quatro vitorias, quer fosse a pista de areia ou de grama do Hipodromo Paulistano.

INITIÊ

Vencedora do Prêmio Carlos Paes de Barros

Distancia — 1.400 metros
Raia de areia macia
Tempo — 88 segundos

Oito éguas, das quais cinco de quatro anos e três de três anos, tomaram parte na disputa dessa prova, que serviu para uma demonstração da impressionante capacidade da ganhadora em pista de areia. Initié disparou na ponta e não mais tomou conhecimento das adversarias, das quais se afastava sempre mais, para chegar contida ao disco, sem que as demais aparecessem na fotografia. Rendinra e Fascinante foram para o "ôlho mecanico, afim de disputar o segundo lugar, que pertenceu a Fascinante.

A vencedora pertence ao Stud São Luiz e foi muito bem preparada pelo treinador Enir Feijó, não dando o menor trabalho ao freio Virgilho Pinheiro Filho, que a conduziu em tempo muito bom.

RESULTADO:

1.º — INITIÉ, S. Paulo, Violoncelle e Hopitte, nasc. no Haras São Bernardo.
2.º — FASCINANTE, S. Paulo, Fairy King e Morena II, nascida no Haras Ipiranga
3.º — RENDINHA, São Paulo, Sandjar e Catharina, nascida no Haras Faxina.

CAMPANHA DE INITIÉ:

São sem conta as vitorias de Initié em sua campanha dos dois e tres anos, quando demonstrou sempre excepcional velocidade, o que não a impediu de ganhar de Indomita e de Queridona em dois mil metros, quando estava em plena forma. Andou arredada de treinamento e correu em Janeiro e Fevereiro sem dar boas provas de estado, mas voltou agora com a mesma disposição antiga para correr.

Fem.o - Castanho

INITIÉ

SÃO PAULO — 1957

HOPITTE — 1948

GWYNEDF

- VITRICS
- SIR NIGEL
- BOSWORTH
- STAINED GLASS
- GAINSBOROUGH
- LADY ELINOR
- TRACERY
- SAINTS' MEAD
- SON IN LAW
- SERENISSIMA
- TEDDY
- MADAME ROYALE
- BAYARDO
- ROSEDROP

PAY UP

- BOOK DEBT
- BUCHAN
- POPINGAOL
- DARK RONALD
- POPINJAY
- SUNSTAR
- HAMOAZE
- CHAUCER
- ANCHORA
- POLYMELUS
- BROMUS
- FAIRWAY
- PHALARIS
- SCAPA FLOW

VIOLONCELLE — 1946

MONTAGNANA

- MAURETANIA
- BRANTOME
- LADY MAUREEN
- TETRATEMA
- BLANDFORD
- VITAMINE
- THE TETRARCH
- SCOTCH GIFT
- SPEARMINT
- MOLLY DESMOND
- CLARISSIMUS
- VIRIDIFLORA
- SWYNFORD
- BLANCHE
- SANS SOUCI II
- REINE MAB
- SWYNFORD
- BLANCHE
- TREDENNIS
- SOLIGENA
- MARCOVIL
- TOUT SUITE

CRANACH

- REINE ISAURE
- BLANDFORD
- ORIANE
- HURRY ON
- WET KISS
- CORONACH

Oitenta anos do Jockey Club Argentino

Foi a 15 de Abril de 1882 que teve lugar a fundação do Jockey Club Argentino, tendo como presidente o estadista Carlos Pellegrini e como diretores Eduardo Casey, Nicolas Lowe Santiago Luro, Vicente Casares, Tomáz Duggan e diversos outros turfistas ilustres daquele periodo.

Logo depois de sua fundação, o club passava a administrar o Hipodromo Argentino, construido em 1880 por uma sociedade particular em terrenos municipais no bairro de Palermo.

Assim, este mês o Jockey Club Argentino comemora oitenta anos de sua fundação como sociedade turfista, ao passo que sua primeira corrida foi realisada no dia 15 de Agôsto de 1882, tendo como prova principal o pareo "Jockey Club", cujos prêmios foram doados pessoalmente por Don Carlos Pellegrini, Santiago Luro, Vicente Casares, Eduardo Casey e Juan Shaw.

A exemplo do que sucéde na Inglaterra, o Jockey Club argentino passou a reger o turfe naquela terra, com jurisdição sobre todos os hipodromos existentes num sistema que deu sempre os melhores resultados.

Por uma ironia da sorte, ou maldade deliberada, a destruição da séde social do Jockey Club Argentino foi levada a efeito pelas maltas peronistas em Abril de 1953, em vesperas do aniversario de fundação da entidade, seguindo-se a nacionalisação do turfe em Maio seguinte, com a consequente perda de personalidade juridica da tradicional associação.

Agora, em Abril de 1962, o Jockey Club Argentino se encontra de novo á frente do turfe argentino com tôdas as suas prerogativas devolvidas, o que lhe permitirá dar especial relevo aos seus oitenta anos de atividades relevantes no continente.

O Jockey Club de São Paulo, que sempre manteve as mais cordiais relações com o Jockey Club Argentino, se rejubila pela data de 15 de Abril de 1962, que comemora um fáto altamente significativo na historia do turfe sul americano.

HARAS GUANABARA

de propriedade dos srs.

Roberto e Nelson Seabra

EMERSON

(COARAZE E EMPEÑOSA)

Invicto em cinco apresentações é o vencedor do 1.º
DERBY BRASILEIRO
NO HIPODROMO DA GÁVEA
A 15 DE NOVEMBRO

DERBY PAULISTA
NO
HIPODROMO PAULISTANO

— E —

DERBY SUL AMERICANO
em Cidade Jardim

Sing Sing

G.P. CONSAGRAÇÃO
de 1962

CRIOULOS DESTA CABANA SÃO REPRODUTORES EM FRANÇA, REPUBLICA ARGENTINA, CHILE, VENEZUELA E BRASIL

Comissão de Turfe

20.a CORRIDA EM 2 DE MARÇO

NOTURNA

160 (A.E.V.) - 200.000,oo - 60.000,oo - 40.000,oo - 20.000,oo — (10% ao 1.º e 2.º) - Potrancas nacionais de 3 anos, sem vitoria. — Dist. 1.200 metros.

58	**FATIMA LINDA**, fem., tordilho, por Qriproquó e Linda Léa, de propriedada do Haras Sta. Rosa J. Roldão, 56/57	1.º
—	**Rose**, L. Diaz, 56	2.º
156	**Quirúvia**, M. Alonso, 56	3.º
99	**Nafta**, I. Antonio, 56/55	4.º
—	**Murial**, J. Carvalho, 56	5.º
—	**Oasina**, P. Vaz, 56	6.º

OCORRÊNCIAS: — Luiz Diaz, declarou que sua pilotada atrasou-se na partida e durante o percurso assustou-se. J. Roldão, declarou que sua pilotada vinha correndo com medo e no final teve que corrigi-la pois a mesma vinha aos pulos.

Não correram: Okita e Niracaia.

Tempo: 78.3s.
Venceu por focinho; do 2.º para o 3.º, 1¼ de corpo.

Rateios: Venc. 35,00 — Dupla: 29,00
Placés: 13,00 — 13,00
Movimento do páreo: 5 991.320,00

Criador: Haras Santa Rosa
Treinador: Luciano Previatti Netto

161 (A.E.V.) - 180.000,oo - 54.000,oo - 36.000,oo — 18.000,oo — (10% ao 1.º e 2.º) — Produtos nacionais de 4 anos, sem mais de 2 vitorias — Dist. 1.400 m.

121	**QUATRE SOUS**, masc., cast., 4 anos, São Paulo, por Sandjar e Framboesa, de propriedade do Stud Theba, Pierre Vaz, 57	1.º
122	**Abattage**, F. Peres, 57/56	2.º
121	**Cem por Cento**, A. Tempone, 57	3.º
111	**Romanesco**, G. Almeida, 57	4.º
122	**Nafah**, J. Alves, 57	5.º
(125)	**Quevivo**, A. Artin, 57	6.º
154	**Jabá**, D. Garcia, 57	7.º

Ocorrências: J. Alves declarou que sua pilotada tropeçou ao ser dada a partida atrasando-se.

Tempo: 89.4s.
Venceu por focinho: do 2.º para o 3.º, 1 corpo.

Rateios: Venc. 40,00 — Dupla: 50,00
Placés: — 26,00 — 36,00

Movimento do páreo: 10.597.040,00
Criador: — Haras Faxina
Treinador: — Waldemar de Paula Mendes

162 (A.E.V.) - 180 000,ooo - 54.000,oo - 36.000,oo — 18.000,oo — (10% ao 1.º e 2.º) — Éguas nacionais de 4 anos, com 2 e 3 vitorias. — Dist. 1.400 metros.

(95)	**RESINA**, fem., cast., 4 anos, S. Paulo, por Paradiso e Sueño Blanco, de propriedade do sr. Geraldo Diniz Junqueira, José Alves, 54	1.º
159	**Rainha do Nilo**, A. Artin, 54	2.º
83	**Immortelle**, L. F. Silva, 54/50	3.º
135	**Amorella**, V. Pinheiro F.º, 57	4.º
—	**Alvena**, J. Gentil, 54	5.º
135	**Açanã**, F. Peres, 54/53	6.º
135	**Atossa**, J.P. Marinho, 57/53	7.º
135	**Frapie**, F. Sobreiro, 54/55	8.º

Ocorrências: J. P. Marinho declarou que ao ser dada a partida, sua pilotada atirou-se para dentro prejudicando competidores. L.F. Silva declarou que logo após a partida sua pilotada foi prejudicada por Atossa e Frapie.

Tempo: 89.5s.
Venceu por pescoço; do 2.º para o 3.º, 2¾ de corpo.

Rateios: Venc. 37,00 — Dupla: 58,00
Placés: — 26,00 — 27,00

Movimento do páreo: 13.625.410,00
Criador: Irmãos Assumpção
Treinador: Joaquim Bueno Gonçalves

163 (A.E.V.) - 150 000,oo - 45.000,oo - 30.000,oo — 15.000,oo — (10% ao 1.º e 2.º) — Produtos nacionais de 5 e mais anos, ganhadores até Cr$ 700.000,oo — Dist. 1.400 metros.

62	**BOTICARIO**, masc., cast., 5 anos, Rio Grande do Sul, por Canter e Chuleria, de propriedade do sr. José Augusto Raposo Meyer, Luiz Rigoni, 60	1.º
12	**Xilon**, L. Diaz, 59	2.º
29	**Voador**, G. Massoli, 58	3.º
144	**Lobato**, J. P. Santos, 59	4.º
—	**Toscanito**, J. Raimundo, 57	5.º
(81)	**Giramundo**, O. Reichel, 56	6.º
	Não correu: Montalban	

Ocorrências: G. Massoli declarou que na reta seu pilotado vinha se atirando para fora, por estar um pouco "sentido".

Tempo: 89 s
Venceu por focinho do 2.º pareo 3.º, 1 corpo.

Rateios: Venc. 24,00 — Dupla: 42,00
Placés: — 17,00 — 20,00

Movimento do páreo: — 11.579.800,00
Criador: — Jeronymo da Silveira
Treinador: Francisco V. Navarro

164 (A.E.V.) - 200.000,oo - 60.000,oo - 40.000,oo — 20.000,oo — (10% ao 1.º e 2.º) — Potrancas nacionais de 3 anos, sem mais de 1 vitoria. — Dist. 1.400 metros.

148	**GEPITA**, fem., cast., 3 anos, S. Paulo, por Swallow Tail e Pepita, de propriedade do Stud Guimar, Virgilio Pinheiro Filho, 56	1.º
148	**Hetam**, N. Carrara, 56/55	2.º
105	**Orajana**, J. Gentil, 56	3.º
148	**Sibila**, P. Vaz, 56	4.º
105	**Orazim**, L. Taborda, 56	5.º
130	**Balela**, O. Reichel, 56	6.º
—	**Vetsera**, J. P. Silva, 56/54	7.º
	Não correu: Runy Mead	

Tempo: 91s.
Venceu por focinho; do 2.º para o 3.º, 1¼ de corpo.

Rateios: — Venc. 29,00 — Dupla: 132,00
Placés: 21,00 — 44,00

Movimento do páreo: — 13 788.390,00
Criador: — Haras São Luiz
Treinador: — Enir Feijó

165 (A.E.V.) - 200.000,oo - 60.000,oo - 40.000,oo — 20.000,oo — (10% ao 1.º e 2.º) — Potros nacionais de 3 anos, sem mais de 1 vitoria. Dist. 1.400 metros.

129	**RASCAL**, masc., tordilho, 3 anos, S. Paulo, por Jolly Joker e Ballyhoo, de propriedade do sr. Joaquim Lara Pereira Pinto, Luiz Taborda, 56	1.º
117	**Maior**, D. Garcia, 56/57	2.º
(102)	**Dom Thomaz**, L. Diaz, 56/57	3.º
129	**Gazalo**, O. Reichel, 56	4.º
117	**Glum**, V. Pinheiro F.º, 56	5.º
(152)	**Nicola**, J. P. Santos, 56	6.º
—	**Plátamo**, S. Lobo, 56	7.º
129	**Thermidor**, L. Rigoni, 56	8.º

Ocorrências: D. Garcia declarou que na reta de chegada seu pilotado foi prejudicado por Rascal. L. Taborda declarou que nos ultimos 200 metros seu pilotado correu para dentro com luz suficiente. O. Reichel declarou que logo após a partida seu pilotado foi prensado por Rascal e Nicola.

Tempo: — 89.9s.
Venceu por 1|2 corpo; do 2.º para o 3.º, 1½ corpo.

Rateios: — Venc: 83,00 — Dupla: 237,00
Placés: — 17,00 — 19,00 — 14,00

Movimento do páreo: — 13.967.320,00
Criador: — Haras Faxina
Treinador: — Pedro Taborda

166 (A.E.V.) - 200.000,oo - 60.000,oo - 40.000,oo — 20.000,oo — (10% ao 1.º e 2.º) — Potros nacionais de 3 anos, sem mais de 2 vitórias. Dist. 1.300 metros.

123	**GROMAR**, masc., alazão, 3 anos, S. Paulo, por Pewter Platter e Kamar, de propriedade do sr. Roberto Maluf, Virgilio Pinheiro Filho, 56	1.º
98	**Galandro**, A. Artin, 56	2.º
(142)	**Oganah**, J. Alves, 56	3.º
123	**Handeriz**, J. M. Amorim, 56	4.º
123	**Raven**, L. Diaz, 56/57	5.º
(117)	**Osmail**, F. Sobreiro, 56	6.º
98	**Iugurte**, G. Massoli, 56	7.º

Ocorrências: L. Diaz declarou que seu pilotado não confirmou as corridas anteriores, atribuindo seu fracasso ao estado da raia.

Tempo: 82.3s.

Venceu por focinho; do 2.º para o 3.º, 2½ corpo

Rateios: — Venc.: 22,00 — Dupla: 122,00
Placés: — 16,00 — 36,00

Movimento do páreo: — 13.544 510,00
Criador: — Haras São Luiz
Treinador: — Enir Feijó

167 (A.E.V.) - 200.000,oo - 70.000,oo - 50.000,oo — 30.000,oo — 10.000,oo — (10% ao 1.º e 2.º) — Potros nacionais de 3 anos, sem vitoria. Dist. 1.200 metros.

152	**BRAU**, masc., cast., 3 anos, São Paulo, por Swallow Tail e Nuvem, de propriedade de dona Zélia G. Peixoto de Castro, Jurandir Gentil, 56	1.º
127	**Nandik**, F. Peres, 56/55	2.º
—	**Origan**, S. Lobo, 56	3.º
127	**Bacázio**, V. Pinheiro F.º, 56	4.º
102	**Dalikhan**, J. R. Olguin, 56	5.º
—	**Pomposo**, J. Roldão, 56/57	6.º
152	**Universo**, L. Taborda, 56	7.º
102	**Manaus**, J. Carvalho, 56	8.º
107	**Kaol**, I. Antonio, 56/55	9.º

Ocorrências: J. Roldão declarou que seu pilotado estranhou as luzes.

Tempo: 77.6s.
Venceu por focinho; do 2.º para o 3.º, 1 corpo.

Rateios: — Venc. 18,00 — Dupla: 25,00
Placés: — 12,00 — 13,00 — 16,00

Movimento do páreo: — 10.698.130,00
Criador: — A. J. Peixoto de Castro Junior
Treinador: — Mario de Almeida

Movimento da Casa das Apostas:	93.792.220,00
Concursos	481.195,00
Total	94.273.415,00

21.a CORRIDA EM 3 DE MARÇO

168 (G.P.) - 250.000,oo - 62.500,oo - 37.500,oo, (10% ao 1.º e 2.º) — Potros nacionais de 2 anos, sem vitoria. Dist. 1.000 metros.

149	**PORTAL**, masc., alazão, 2 anos, São Paulo, por Iror e Careful, de propriedade do Stud Krach, F. Sobreiro, 55	1.º
—	**Nerofalco**, L. Rigoni, 55/56	2.º
150	**Leque**, D. Garcia, 55/56	3.º
—	**Harakiri**, A. Artin, 55	4.º
150	**Hárven**, G. Almeida, 55	5.º
150	**Coarazito**, J. R. Olguin, 55	6.º

Ocorrências: G. Almeida declarou que seu pilotado estava um pouco indócil na partida e ao ser dada a mesma correu para dentro.

Tempo: 62.5s.
Venceu por 4 corpos; do 2.º para o 3.º, ¼ de corpo.

Rateios: — Venc: 28,00 — Dupla: 72,00
Placés: — 22,00 — 37,00

Movimento do páreo: 6.616.560,00
Criador: — Haras Patente
Treinador: — Milton Signoretti

169 (G.P.) - 250.000,oo - 75.000,oo - 50.000,oo — 25.000,oo - (10% ao 1.º e 2.º) — Potrancas nacionais de 2 anos, sem vitória. — Dist. 1.000 metros.

141	**GENAIDE**, fem, cast., 2 anos, S.Paulo, por Nordic e Palmarella, de propriedade do Stud Rosana, A. Artin, 55 ..	1.º
140	**Atirsa**, N. Carrara, 55/54 .... (emp.)	2.º
139	**Gabriela**, A. Cavalcanti, 55 .. (emp.)	2.º
141	**Claudette**, J. M. Amorim, 55	4.º
141	**Hira**, V. Pinheiro F°, 55/56	5.º
—	**Cola**, J. P. Santos, 55	6.º
140	**Janireta**, R. Machado, 55	7.º

Ocorrências: — A. Artin declarou que na partida, seu pilotado assustou-se com o segurador.

Tempo: 62.6s.
Venceu por 2¾ de corpo e empate.

Rateios: Venc. 15,00 - Duplas: 21,00 e 15,00
Placés: — 11,00 — 11,00 — 11,00

Movimento do páreo: — 8.176.770,00
Criador: — Hugo Piccolotto
Treinador: Amazilio Magalhães.

170 (GP) - Prêmio "Emerson" - Troféu Fabio Prado — Animação — Cr$ 300.000,oo — 75.000,oo — 45.000,oo — (10% ao 1.º e 2.º) — Produtos de 3 anos, nascido no Estado. — (Leilão) — Dist. 1.609 metros.

109	**GOLF**, masc. cast., 3 anos, S. Paulo, por Flamboyant de Fresnay e Gargalhada, de propriedade do Stud Aranha & Aluisio, Luiz Rigoni, 60	1.º
(104)	**Old Spanish**, J. Alves, 54	2.º
17	**Kronprinz**, P. Vaz, 54	3.º
(56)	**Nimble**, J.M. Amorim, 54	4.º
142	**Mangal**, G. Massoli, 54/55	5.º
129	**Ostaff**, O. Reichel, 54	6.º

Tempo: — 100.4s.
Venceu por 4½ corpos; do 2.º para o 3.º, 2 corpos.

Rateios: — Venc: 17,00 — Dupla: — 24,00
Placés: — 13,00 — 14,00

Movimento do páreo: — 10.058.830,00
Criador: — Haras Ipiranga
Treinador: — Edmundo Campozani

171 (G.P.) - Grande Prêmio "Consagração" — 3.a prova da Tríplice Coroa Brasileira — Clássico — Cr$ 1.000.000,oo — 300.000,oo — 200.000,oo — 100.000,oo — Aos criadores: 10% mais 84.000,oo ao do 1.º; 10% mais 67.200,oo ao do 2.º; 50.400,00 ao da 3.º e 33.600,00 ao do 4.º Produtos nacionais de 3 anos. Dist. 3.000 m.

60 **SING SING**, masc., cast., 3 anos, S. Paulo, por Royal Forest e Sibyl, de propriedade do Stud Seabra, Francisco Irigoyen, 56 ..... 1.º
60 **Iberius**, V. Pinheiro F.º, 56 ..... 2.º
56 **Longfellow**, Li Rigoni, 56 ..... 3.º
104 **Pêlo Duro**, G. Almeida, 56 ..... 4.º

Tempo: — 195.3s.
Venceu por 12¾ de corpo; do 2.º para o 3.º, 1¼ de corpo.

Rateios: — Venc. 10,00 — Dupla: 14,00
Placés: Não houve

Movimento do páreo: — 5.443.550,00
Criador: — Roberto & Nelson Seabra
Treinador: — Francisco Dávila

172 (A.P.) - 180.000,oo - 54.000,oo - 36.000,oo — 18.000,oo — (10% ao 1.º e 2.º) — Cavalos nacionais de 4 anos, sem mais de 1 vitoria. Dist. 1.600 metros.

158 **ELEOSIPO**, masc., cast., 4 anos, São Paulo, por Darwin e Doganesa, de propriedade do Haras Santa Rosa, Omario Reichel, 57 ..... 1.º
125 **Irresistible**, V. Pinheiro F.º, 57 (emp.) 2.º
126 **Biribi**, N. Pereira, 57 ..... (emp.) 2.º
97 Crooner, D. Garcia, 57 ..... 4.º
126 **Baritono**, M. Borges, 57/54 ..... 5.º
125 **Navresac**, J. Roldão, 57 ..... 6.º
Não correu: Lord Praiano

Ocorrências: J. Roldão queixou-se que na altura dos 1.000 metros, seu pilotado foi prejudicado por Eleosipo.

Tempo: 105s.
Venceu por pescoço e empate.

Rateios: — Venc. 34,00 — Dupla: 39,00
Placés: — 17,00 — 14.00 — 21,00

Movimento do páreo: — 13.250.530,00
Criador: — Haras Santa Rosa
Treinador: — Luciano Previatti Netto

173 (A.P.) - 15.000,oo - 63.000,oo - 45.000,00 — 27.000,oo — 9.000,oo — (10% a 1.a e 2.a) — Égaus nacionais de 4 anos, sem mais de 1 vitoria. Dist. 1.600 metros.

132 **HORADA**, fem., cast., 4 anos, São Paulo, por Balaclava e Farosa, de propriedade do Stud Germinal, Nélio Carrara, 57/56 ..... 1.º
132 **Adaga**, M. Borges, 57/54 ..... 2.º
132 **Nivete**, F. Sobreiro, 57 ..... 3.º
131 **La Veloce**, L. Rigoni, 57 ..... 4.º
95 **Luna Piena**, J. P. Marinho, 57/53 .... 5.º
131 **Hybrida** -d-, I. Antonio, 57/56 ..... 6.º
(63) **Bijuja**, D. Garcia, 57 ..... 7.º
Não correram: — Libertas e Alcatéia.

Tempo: — 107.8s.
Venceu por ½ corpo; do 2.º para o 3.º, ¾ corpos.

Rateios: — Venc. 27,00 — Dupla: 147,00
Placés: — 22,00 — 82,00

Movimento do páreo: — 14.120.580,00
Criador: — Haras Artim
Treinador: — Amazilio Magalhães

174 (A.P.) - 180.000,oo - 63.000,oo - 45.000,oo — 27.000,oo — 9.000,oo — (10% ao 1.º e 2.º) — Cavalos nacionais de 4 anos, sem vitoria. — Dist. 1.500 metros.

118 **LADARIO**, masc., cast., 4 anos, São Paulo, por Bridle Path e Ardilosa, de propriedade do sr. Raul Veiga de Barros, José Pereira da Silva, 57/55 .... 1.º
118 **Umel**, V. Pinheiro F.º, 57 ..... 2.º
64 **Yuban**, P. Vaz, 57 ..... 3.º
147 **Loreto**, N. Pereira, 57 ..... 4.º
64 **Coyan**, S. Lobo, 57 ..... 5.º
147 **Gustavo**, I. Antonio, 57/56 ..... 6.º
45 **Jarrico**, C. Lombardo, 57/53 ..... 7.º
147 **Jamboi**, A. Cavalcanti, 57 ..... 8.º
— **Nhambú**, J. Roldão, 57 ..... 9.º

Tempo: 98.4s.
Venceu por 1¼ de corpo; do 2.º para o 3.º, 1¼ de corpo.

Rateios: — Venc. 439,00 — Dupla: 30,00
Placés: — 32,00 — 20,00 — 14,00

Movimento do páreo: — 17.283.000,00
Criador: — Raul Veiga de Barros
Treinador: — Antonio Fabbri

175 (A.P.) - 180.000,oo - 63.000,oo - 45.000,oo — 27.000,oo — 9.000,oo — (10% ao 1.º e 2.º) — Produtos nacionais de 4 anos, com 3 e 4 vitorias — Dist. 1.500 metros.

114	**BEL AMI**, masc., cast., 4 anos, São Paulo, por Radar e Benédictine, de propriedade do sr. Paulo B. Ferreira Velloso, Mardem Alonso, 54	1.º
136	**Fascinante**, J. P. Silva, 55/53	2.º
32	**Grande!**, J. O. Silva, F.º, 54	3.º
136	**Caleb**, J. Alves, 54	4.º
(136)	**Guango**, I. Antonio, 57/56	5.º
—	**Ararigboia**, L. Rigoni, 57	6.º
—	**Lungarno**, P .Vaz, 54	7.º
136	**Editorship**, O. Reichel, 57	8.º
136	**Acatto**, J. Gentil, 54	9.º
136	**Esplim**, N. Pereira, 57	10.º
—	**Quintuplo**, G. Almeida, 54	11.º

Ocorrências: — O. Reichel declarou que seu pilotado vinha negando-se a correr, durante todo o percurso.

Tempo: — 95.3s.
Venceu por 3¾ de corpo; ao 2.º para o 3.º, ¼ de corpo.

Rateios: — Venc.: 37,00 — Dupla: 44,00
Placés: — 17,00 — 20,00 — 34,00

Movimento do páreo: — 16.785.140,00
Criador: — Roberto & Nelson Seabra
Treinador: — José Nascimento

176 (A.P.V.) - 150.000,oo - 52.500,oo - 37,500,oo — 22.500,oo — 7.500,oo — (10% ao 2.º) — Produtos nacionais de 5 e mais anos, ganhadores até Cr$ 500.000,oo — Dist. 1.300 metros

143	**MADRILÊS**, masc., cast., 6 anos, São Paulo, por Lestróis e Estréa, de propriedade do sr. Bruno Sodini, João Pita Marinho, 54/50	1.º
143	**Monalisa**, A. Artin, 55	2.º
(143)	**Tarim**, M. Alonso, 59	3.º
144	**Lhassa**, I. Antonio, 57/56	4.º
143	**Apolineo**, J. P. Silva, 54/52	5.º
116	**Janino**, J. P. Santos, 56	6.º
144	**Dinho**, O. Reichel, 58	7.º
—	**Viramundo**, F. Peres, 55/54	8.º
44	**Big Deal**, L. Rigoni, 58	9.º
143	**Prince Albert**, G. Almeida, 57	10.º
116	**Ruysdael**, D. Garcia, 58	11.º

Tempo: — 82.3s.
Venceu por 1¼ de corpo; do 2.º para o 3.º, 1¼ de corpo.

Rateios: — Venc.: 376,00 — Dupla: — 45,00
Placés: — 50,00 — 18,00 — 21,00

Movimento do páreo: — 15.541.820,00
Treinador: — Normando Bizinelli

Movimento da Casa das Apostas:	107.276.780,00
Concursos:	651.555,00
Total	107.928.335,00

22.a CORRIDA EM 10 DE MARÇO

177 (G.L.) - 150.000,oo - 37.500,oo - 22.500,oo — (10% ao 1.º e 2.º) — Produtos nacionais de 5 anos, sem vitoria — Dist. 1.300 m.

40	**FLOWER**, fem., alazão, 5 anos, São Paulo, por Admiral's Yarn e Ogaripha, de propriedade do sr. Arcangelo Bonaldi, J. Roberto Olguin, 56	1.º
54	**Blizah**, D. Garcia, 56/57	2.º
—	**Galeno** -d-, J.P.Marinho, 58/54	3.º
—	**Lanterna** -d-, A. Artin, 56	4.º
113	**Impecilho**, J.M. Cavalheiro, 58	5.º
113	**Inato**, B. Marinho, 58	6.º

Ocorrências: — S. Biscaia (treinador de Inato), declarou que seu pensionista pouco produziu, atribuindo seu fracasso á raia de grama.

Tempo: 81.4s.
Venceu por 2 corpos; do 2.º para o 3.º, 1¼ de corpo.

Rateios: — Venc.: 147,00 — Dupla: 154,00
Placés: — 43,00 — 18,00

Movimento do páreo: 6.665.240.00
Criador: — Ricardo Saboya de Aragão
Treinador: — José Ferreira da Silva

178 (G.L.) - 200.000,oo - 50.000,oo - 30.000,oo — (10% ao 1.º e 2.º) — Potrancas nacionais de 3 anos, sem mais de 2 vitorias. — Dist. 1.300 metros.

93	**BOITUVA**, fem., cast., 3 anos, São Paulo, por Fort Napoleon e Oadia, de propriedade do Stud Linneo de Paula Machado, F. Peres, 56/55	1.º
55	**Tetra**, L. Diaz, 56	2.º
(148)	**Briseida**, J. Gentil, 56	3.º
(94)	**Paz**, J. Roldão, 56	4.º
139	**Kilpar** -d-, J. O. Souza, 56	5.º

Tempo: — 79.6s.
Venceu por paleta; do 2.º para o 3.º, 5¾ de corpo.

Rateios: — Venc. 18,00 — Dupla: 28,00
Placés: — 14,00 — 25,00

Criador: — Haras São José e Expedictus
Movimento do páreo: — 10.189.300,00
Treinador: — Andrés Molina

179 (G.L.) - 180.000,oo - 54.000,oo - 36.000,oo — 18.000,oo — (10% ao 1.º e 2.º) — Éguas nacionais de 4 anos, sem vitoria — Dist. 1.609 metros.

138	**JIRITI** -d-, fem., alazão, 4 anos, São Paulo, por Golden Boy e Fanga, de propriedade do Stud Boa Sorte, Luiz Rigoni, 57	1.º
138	**Serestinha**, D. Garcia, 57	2.º
138	**Lemir**, L. Diaz, 57	3.º
138	**Nupuíra** -d-, J. Roldão, 57	4.º
138	**Curiúva** -d-, I. Antonio, 57/56	5.º
115	**Snoopy** -d-, N. Carrara, 57/56	6.º
—	**Senha**, W. Mazalla, 57	7.º
138	**Etoile d'Amour**, J.M. Cavalheiro, 57	8.º

Não correu: Nayá.

Ocorrências: — J. Roldão declarou que sua pilotada "sentiu" durante o percurso.

Tempo: — 102.9s.
Venceu por focinho; do 2.º para o 3.º 3¾ de corpo.

Rateios: — Venc. 25,00 — Dupla: — 43,00
Placés: — 14,00 — 20,00 — 19,00

Movimento do páreo: — 11.644.400,00
Criador: — Haras Paineiras.
Treinador: — João Francisco Brett

180 (G.L.) - 250.000,oo - 87.500,oo - 62.500,oo — 37.500,00 — 12.500,00 — (10% ao 1.º e 2.º) — Potrancas nacionais de 2 anos, sem vitória. Dist. 1.000 metros.

139	**ILHOA**, fem., cast., 2 anos, S. Paulo, por Gualicho e Nairosa Bruleur, de propriedade dos srs. Almeida Prado & Assumpção, João Roldão, 55/56	1.º
169	**Atirsa**, N. Carrara, 55/54	2.º
141	**Anastazia**, J. Alves, 55	3.º
139	**Plumage**, V. Pinheiro F.º, 55/57	4.º
—	**Eliza**, J. Gentil, 55	5.º
—	**Rumeur**, A. Artin, 55	6.º
—	**Gabina**, I. Antonio, 55/54	7.º
141	**Irada**, J. O. Silva F.º, 55	8.º
139	**Cataúna** -d-, L. Rigoni, 55	9.º
—	**Havre**, F. Sobreiro, 55	10.º

Não correu: Filaucia

Ocorrências: — F. Sobreiro declarou que sua pilotada assustou-se na partida, atrasando-se. J. Gentil declarou que desde a partida sua pilotada correu para fora, sem contudo prejudicar suas competidoras. J. Roldão queixou-se que na altura dos 500 metros sua pilotada foi fechada por Catauna, sendo obrigado a suspendê-la.

Tempo: — 61s.
Venceu por 1/2 corpo; do 2.º para o 3.º, 3¾ de corpo.

Rateios: — Venc.: 62,00 — Dupla: 30,00
Placés: — 19,00 — 14,00 — 17,00

Movimento do páreo: — 13.634.890,00
Criador: — Haras Jahu
Treinador: — Juvenal Baptista Ivo

181 (G.L.) - 200.000,oo - 70.000,oo - 50.000,oo — 30.000,oo — 10.000,oo — (10% ao 1.º e 2.º) — Potrancas de 3 anos, sem vitoria — Dist. 1.300 metros.

13	**HIGH NOON**, fem., cast., 3 anos, S. Paulo, por Danton e Chinita, de propriedade do Haras Louveira, Antonio Tempone, 56	1.º
13	**Franca**, I. Antonio, 56/55	2.º
58	**Milonga**, O. Reichel, 56	3.º
146	**Heiwa**, L. Rigoni, 56	4.º
—	**Mazórca**, F. Irigoyen, 56	5.º
160	**Nafta** -d-, J. Roldão, 56	6.º
13	**Higuré**, J. O. Silva F.º, 56	7.º
100	**Lailita** -d-, F. Sobreiro, 56	8.º
—	**Pilha**, J. Lobato, 56	9.º
99	**Pilha**, J. Lobato, 56	9.º
99	**Abelha** -d-, J. P. Santos, 56	10.º
160	**Murial**, J. Carvalho, 56	11.º

Ocorrências: — J. Lobato declarou que ao ser dada a partida sua pilotada correu para dentro, atrasando-se.

Tempo: — 80.4s.
Venceu por 1 corpo; do 2.º para o 3.º, 4¾ de corpo.

Rateios: — Venc. 90,00 — Dupla: 63,00
Placés: — 26,00 — 17,00 — 25,00

Movimento do páreo: — 12.564.260,00
Criador: — Haras Louveira.
Treinador: — Oswaldo Franco

182 (G.L.) - 200.000,oo - 80.000,oo - 60.000,oo — 40.000,oo — 20.000,oo — (10% ao 1.º e 2.º) — Potrancas nacionais de 3 anos, sem vitória. Dist. 1.300 metros.

106	**HOMESSA**, fem., alazão, 3 anos, S. Paulo, por Danton e Zazá Bonilha, de propriedade do Haras Louveira, José Ozimo da Silva Filho, 56	1.º
—	**Dicha** -d-, F. Peres, 56/55	2.º
100	**Okita** -d-, A. Artin, 56	3.º
157	**Greiha**, J. M. Amorim, 56	4.º
13	**Bela Coisa**, F. Sobreiro, 56	5.º
—	**Exédra** -d-, L. Rigoni, 56	6.º

157 **Bisquit** -d-, J. R. Olguin, 56 ..... 7.º
156 **Ulia**, D. Garcia, 56/57 ..... 8.º
157 **Iava** -d-, M. Alonso, 56 ..... 9.º
146 **Kyra** -d-, O. V. Andrade, 56 ..... 10.º
99 **Myléne**, A. Cacataldi, 56 ..... 11.º
— **Glinda**, J. M. Cavalheiro, 56 ..... 12.º

Ocorrências: — F. Sobreiro queixou-se que na altura dos 1.000 metros, seu pilotado foi fechado por Dicha. M. Alonso declarou que nos 300 metros foi fechado por Bisquit. O.V. Andrade, declarou que logo após a partida seu pilotado correu para fora, atraasndo-se. J.M. Amorim declarou que na curva seu pilotado foi levado para fora por Dicha. J.R. Olguin declarou que na altura dos 500 metros seu pilotado correu para dentro. J.M. Cavalheiro declarou que ao ser dada a partida sua pilotada correu para dentro, atrasando-se.

Tempo: — 80s.
Venceu por 2 corpos; do 2.º para o 3.º, 1¾ de corpo.

Rateios: — Venc:. 26,00 — Dupla: 145,00
Placés: — 15,00 — 45,00 — 38,00

Movimento do páreo: — 16.217.260,00
Criador: — Haras Louveira.
Treinador: — Oswaldo Franco

183 (G.L.) - 200.000,oo - 80.000,co - 60.000,oo — 40.000.oo — 20.000.oo — (10% ao 1.º e 2.º) — Potrancas nacionais de 3 anos, sem mais de 1 vitoria. Dist. 1.200 metros.

164 **SIBILIA**, fem., cast., 3 anos, São Paulo, por Paradiso e Tesalia, de propriedade do Stud São Caetano, Nélio Carrara. 56/55 ..... 1.º
148 **Tutsi** -d-, J. Alves, 56 ..... 2.º
148 **Baioneta** -d-, J.O.Silva F.º, 56 .... 3.º
93 **Halombe**, J.M. Amorim, 56 (emp.) .. 4.º
130 **Bullfight**, F. Peres, 56/55 .. (emp.) 4.º
148 **Krebelina**, A. Artin, 56 ..... 6.º
— **Melodie** -d-, J.R.Olguin, 56 ..... 7.º
(156) **Hairosa**, V. Pinheiro F.º, 56/57 .... 8.º
— **Je Danse**, G. Massoli, 56 ..... 9.º
105 **Oclana**, J. Roldão, 56 ..... 10.º
— **Mea Culpa**, L. Rigoni, 56 ..... 11.º
— **Druca**, J. Gentil, 56 ..... 12.º
59 **Misquece** d-, O. V. Andrade, 56 ... 13.º
(88) **Minha Nena**, J. P. Santos, 56 ..... 14.º
Não correu: Bloom.

Ocorrências: L. Rigoni declarou que sua pilotada chocou-se com uma competidora, atrasandose. J. Roldão queixou-se que 100 metros após a partida sua pilotada foi prensada por competidores, atrasando-se. J.P. Santos declarou que no pulo de partida, sua pilotada atrasou-se em consequência de Druca ter se chocado com a mesma. G. Massoli declarou que na partida foi prensado por Minha Nena e Mea Culpa.

Tempo: 73,5s.
Venceu por paleta; do 2.º para o 3.º, ¼ de corpo.

Rateios: — Venc.: 38,00 — Dupla: — 73,00
Placés: — 17,00 — 23,00 — 52,00

Movimento do páreo: — 16.083.230,00
Criador: — Irmãos Assumpção
Treinador: — Amazilio Magalhães

184 (A.L.) - 180.000,oo - 63.000,oo - 45.000,oo — 27.000.oo — 9.000,oo — (10% ao 1.º e 2.º) — Cavalos nacionais de 4 anos, sem mais de 1 vitoria. — Dist. 1.500 metros.

85 **LEMBRADO**, masc., cast., 4 anos, São Paulo, por Tauá ou Indócil e Habla, de propriedade do sr. Rubens Artur, João Roldão, 57 ..... 1.º
158 **Nagé**, N. Carrara, 57/56 ..... 2.º
158 **Zinco**, S. Lobo, 57 ..... 3.º
158 **Gademar**, V. Pinheiro F.º, 57 ..... 4.º
125 **Marco Tulio**, L. Rigoni, 57 ..... 5.º
(174) **Ladario**, F. Peres, 57/56 ..... 6.º
125 **Cataco**, J. Alves, 57 ..... 7.º
— **Alvão**, O. Silva, 57/54 ..... 8.º
— **Conquerânt**, J. M. Amorim, 57 .... 9.º
Não correu: Crooner.

Tempo: — 98.8s.
Venceu por pescoço; do 2.º para o 3.º, 2 corpos.

Rateios: — Venc. 94,00 — Dupla: 24,00
Placés: — 18,00 — 11,00 — 15,00

Movimento do páreo: — 15.178.510,00
Criador: — Haras São Bento
Treinador: — Alexandre Arthur.

185 (ALV) - 150.000,oo - 45.000,oo - 30.000,oo — 15.000.oo — (10% ao 1.º e 2.º) — Produtos nacionais de 5 e mais anos, ganhadores até Cr$ 700.000,oo — Dist. 1.600 metros.

163 **XILON**, masc., cast., 5 anos, S.Paulo, por Master Robin e Floriana, de propriedade do sr. Roberto Alves de Almeida, Francisco Irigoyen, 59 ..... 1.º
176 **Apolineo**, J. O. Souza, 50/51 ..... 2.º
163 **Lobato**, J.P. Santos, 59 ..... 3.º
(126) **Vigo**, L. Diaz, 56 ..... 4.º
(74) **Zan**, O. Silva, 54/51 ..... 5.º
(176) **Madrilês**, J. P. Marinho, 53/50 ..... 6.º
(124) **Idario**, L. Rigoni, 60 ..... 7.º

Tempo: — 104s.
Venceu por 2 corpos; do 2.º para o 3.º, 1 corpo.

Rateios: — Venc. 30,00 — Dupla: 50,00
Placés: — 22,00 — 46,00

Movimento do páreo: — 11.814.730,00
Criador: — Roberto Alves de Almeida
Treinador: — Raphael Rondelli

Movimento da Casa das Apostas: 113.991.820,00
Concursos: 740.135,00
Total 114.731.955,00

23.a CORRIDA EM 11 DE MARÇO

186 (A.L.) - 150.000,oo - 37.500,oo - 22.500,00 — (10% ao 1.º e 2.º) — Éguas nacionais de 5 e mais anos, sem mais de 3 vitórias. — Dist. 1.600 metros.

(96) **INSIDIA**, fem., cast., 5, anos. São Paulo, por Golden Boy e Speridge, de propriedade do Haras Paineiras, Manoel Borges, 58/55 ..... 1.º
134 **Kachi**, O. Reichel, 55 ..... 2.º
— **Mil**, J. Gentil, 58 ..... 3.º
134 **Iniúna**, N. Carrara, 58/57 ..... 4.º
155 **Sabah**, J. Raimundo, 55 ..... 5.º
155 **Bribel**, F. Peres, 55/54 ..... 6.º

Tempo: — 107.6s.
Venceu por 1¼ de corpo; do 2.º para o 3.º, 1¼ de corpo.

Rateios: — Venc.: 25,00 — Dupla: — 19,00
Placés: — 13,00 — 13,00

Movimento do páreo: — 8.076.330,00
Criador: — Haras Paineiras.
Treinador: — Waldemar de Paula Mendes

187 (A.L.) - 200.000,oo - 60.000,oo - 40.000,oo — 20.000 oo — (10% ao 1.º e 2.º) — Potrancas nacionais de 3 anos, sem vitoria — Dist. 1.500 metros.

160 **ROSE**, fem., alazão, 3 anos, S. Paulo, por Indócil e Framboesa, de propriedade do Haras Faxina, L. Diaz, 56 1.º
157 **Olenka**, J. Alves, 56 ..... 2.º
156 **Desdenhada**, J. O. Souza, 56 ..... 3.º
157 **Otawa**, S. Lobo, 56 ..... 4.º
146 **Hazel**, J. O. Silva F.º 56 ..... 5.º
— **Rue Royale**, F. Irigoyen, 56 ..... 6.º
— **Donzela Khan**, J.M.Amorim, 56 ..... 7.º

Tempo: — 99.1s.
Venceu por 2 corpos; do 2.º para o 3.º, 3 corpos.

Rateios: — Venc.: 15,00 — Dupla: 14,00
Placés: — 10,00 — 11,00

Movimento do pareo: — 10.507.790,00
Criador: — Haras Faxina
Treinador: — Jorge Expedicto da Silva Lima

188 (G.L.) - 200.000,oo - 50.000,oo - 30.000,oo (10% ao 1.º e 2.º) — Potros nacionais de 3 anos, sem mais de 1 vitoria — Dist. 1.200 m

61 **PERNOSTICO**, masc., tord., 3 anos, São Paulo, por Fighting Chance e Douradinha, de propriedade do sr. Oscar Luiz Bianchi, D. Garcia, 56 .. 1.º
— **Move Over**, J. M. Cavalheiro, 56 .... 2.º
91 **Esquecido**, S. Lobo, 56 ..... 3.º
117 **Oblik**, H. C. Silva, 56 ..... 4.º
34 **Oitibravo**, A. Artin, 56 ..... 5.º
(107) **Mastro Pepe**, L. Rigoni, 56 ..... 6.º

Ocorrências: H.C. Silva, declarou que ao ser dada a partida, seu pilotado focinhou, atrasando-se.

Tempo: — 72.5s.
Venceu por 4¼ de corpo; do 2.º para o 3.º, 1¾ de corpo.

Rateios: — Venc.: 18,00 — Dupla: 74,00
Placés: — 14,00 — 25,00

Movimento do páreo: — 11.587.030,00
Criador: — Haras Boa Vista
Treinador: — Walfrido Garcia.

189 (G.L.) - 200.000,oo - 50.000,oo - 30.000,oo — (10% ao 1.º e 2.º) — Potros nacionais de 3 anos, sem mais de 2 vitorias. — Dist. 1.400 metros

(129) **BATACLAN**, masc., cast., 3 anos. S. Paulo, por Heliaco e Bal Musette, de propriedade do Stud Linneu de Paula Machado, F. Peres, 56/55 ..... 1.º
170 **Old Spanish**, J. Alves, 56 ..... 2.º
170 **Kronprinz**, D. Garcia, 56 ..... 3.º
(165) **Rascal**, O. Reichel, 56 ..... 4.º
166 **Osmail**, F. Sobreiro, 56 ..... 5.º

Tempo: — 84.8s.
Venceu por paleta; do 2.º para 3.º, 3¼ de corpo.

Rateios: — Venc. 36,00 — Dupla: — 46,00
Placés: — 18,00 — 17,00

Movimento do páreo: — 12.472.470,00
Criador: — Haras São José e Expedictus
Treinador: — Oswaldo Ulloa

190 (G'L) - 250.000,oo - 100.000,oo - 75.000,oo — 50.000,oo — 25.000,oo — (10% ao 1.º e 2.º) — Potros nacionais de 2 anos, sem vitória — Dist. 1.000 metros.

149	**GRÊGO**, masc., cast., 2 anos, S. Paulo, por Nordic e Papa Fina, de propriedade do sr. Orestes de Arruda Almeida, V. Pinheiro Filho, 55/57 ...	1.º
150	**Karat**, G. Massoli, 55	2.º
—	**Lo'e**, D. Garcia, 55/56	3.º
149	**Xingô**, F. Sobreiro, 55	4.º
149	**Saffar**, H. C. Silva, 55	5.º
—	**Osprey**, J. M. Amorim, 55	6.º
150	**Birman**, L. O. Silva, F.º, 55	7.º
169	**Nerofalco**, L. Rigoni, 55	8.º
—	**Paiolero**, A. Artin, 55	9.º
—	**Azulejo**, J. Raimundo, 55	10.º
—	**Atirado**, J. Roldão, 55/56	11.º
—	**Jubaivo**, J. P. Souza, 55/56	12.º

Não correu: Kandahar.

Ocorrências: — V. Pinheiro F.º, declarou que durante todo o percurso seu pilotado vinha se atirando para fora contra seus esforços

Tempo: — 62.s
Venceu por pescoço; do 2.º para o 3.º, 3¾ de corpo.

Rateios: — Venc.: 21,00 — Dupla: 40,00
Placés: — 14,00 — 15,00 — 28,00

Movimento do páreo: — 19.612.080,00
Criador: — Orestes de Arruda Almeida
Treinador: — Acilio Schiavon

191 (G.U.) - 150.000,oo - 52.500,oo - 37.500,oo — 22.500,oo — 7.500,oo — (10% ao 1.º e 2.º) — Produtos nacionais de 5 e mais anos, ganhadores até Cr$ 500.000,co — Dist. 1.609 m.

126	**DON VADICO**, masc., cast., 5 anos, Paraná, por Albacin e Fair Butterflay, de propriedade de dona Mariza Virmond Lima, José Ozimo da Silva Filho, 56	1.º
124	**Impeto**, D. Garcia, 57	2.º
108	**El Aragón**, J. Alves, 57	3.º
143	**Chaitan**, V. Pinheiro F.º, 55/57	4.º
(134)	**Anna de Brooklin**, O. V. Andrade, 58	5.º
124	**Jacapú**, O. Silva, 57/54	6.º
124	**Matiró**, L. Diaz, 60	7.º
124	**Minuil**, J. O. Souza, 57	8.º
126	**Justus** -d-, J. P. Souza, 54/56	9.º

Não correu: Don Alexandre.

Ocorrências: L. Diaz, declarou que durante todo opercurso seu pilotado vinha se perdendo, devido à raia pesada.

Tempo: — 102.5s.
Venceu por 1¼ de corpo; do 2.º para 3 3.º, 5 corpos.

Rateios: — Venc. — 139,00 — Dupla: 38,00
Placés: — 49,00 — 17,00

Movimento do páreo: — 14.495.170,00
Criador: — Haras Santa Marieta
Treinador: — Manoel Branco

192 (G.P.) - Grande Prêmio "14 de Março" - Clássico — Cr$ 700.000,oo - 210.000,oo - 140.000,oo - 70.000,oo - (10% ao 1.º e 2.º) — Produtos nacionais de 3 e mais anos. — Dist. 2.400 metros.

77	**MAJOR'S DILEMMA**, masc., cast., 5 anos, São Paulo, por Orbaneja e Doctor's Dilemma, de propriedade do Stud Terra Branca, Pinheiro F.º, 61	1.º
109	**Gavroche**, J. Alves, 61	2.º
(151)	**Urbain**, A. Artin, 60	3.º
171	**Iberius**, L. Rigoni, 56	4.º
151	**Levilon**, R. Martinez, 61	5.º
151	**Petronius**, J. O. Silva F.º, 56	6.º
151	**Drástico**, D. Garcia, 60	7.º
151	**Caraviva**, F. Irigoyen, 60	8.º

Tempo: — 153.3s.
Venceu por 1¼ de corpo; do 2.º para o 3.º, 2¾ de corpo.

Rateios: — Venc.: 12,00 — Dupla: 29,00
Placés: — 11,00 — 18,00

Movimento do páreo: — 10.432.850,00
Criador: — Terra Nova S/A.-Agro Pecuária
Treinador: — Manoel Branco

193 (G.P.) - 200.000,oo - 80.000,oo - 60.000,oo — 40.000,oo — 20.000,oo — (10% ao 1.º e 2.º) — Potros nacionais de 3 anos, sem vitória. Dist. 1.300 metros.

—	**JEQUITAIO**, masc., cast., 3 anos, S. Paulo, por Nordic e Jequitaia, de propriedade do Stud Jequitaio, Augusto Cavalcanti, 56	1.º
145	**Viejo Coracero**, L .Rigoni, 56	2.º
107	**Hobi**, J. Alves, 56	3.º
167	**Pomposo**, J. Roldão, 56	4.º
167	**Origan**, S. Lobo, 56	5.º
145	**Amorety**, M. Alonso, 56	6.º
152	**Belasco**, J. M. Cavalheiro, 56	7.º
—	**Exilio**, D. Garcia, 56	8.º
167	**Universo**, I. Antonio, 56/55	9.º
57	**Mundial**, J. O. Souza, 56	10.º
—	**Castilho**, J.M. Amorim, 56	11.º
167	**Kaol**, J. Lobato, 56	12.º
—	**Mogaio**, V. Pinheiro F.º, 56/57	13.º

Não correu: Manaus.

Ocorrências: M. Alonso: declarou que seu pilotado não correspondeu durante todo o percurso, atribuindo a má atuação ao estado da raia. S. Ferreira treinador de Amorety), confirmou a declaração acima. J.O. Souza declarou que na altura dos 400 metros seu pilotado trocou de mão e correu de golpe para fora.

Tempo: — 81.9s.
Venceu por 1½ corpo; do 2.º para o 3.º, 5¾ de corpo.

Rateios: — Venc. 76,00 — Dupla: 41,00
Placés: — 25,00 — 15,00 — 17,00

Movimento do páreo: — 13.770.650,00
Criador: — Haras São Bento.
Treinador: — José Nascimento.

194 (A.P.) - 200.000,oo - 70.000,oo - 50.000,oo - 30.000,oo - 10.000,oo - (10% ao 1.º e 2.º) — Potros nacionais de 3 anos, sem vitoria — Dist. 1.500 metros.

127	**GAMÃO**, masc., alazão. 3 anos, São Paulo. por Manguari e Bergére, de propriedade do Stud Mendanha. Oswaldo Vieira de Andrade, 56	1.º
—	**Braz Cubas**, L. Diaz, 56	2.º
6	**Borebi**, J. O. Silva F.º, 56	3.º
145	**Marechiaro**, L. Rigoni, 56	4.º
—	**Scotland Yard**, J. M. Amorim, 56 ...	5.º
—	**Ouro Pálido**, J. Lobato, 56	6.º
6	**Ogarimo**, A. Tempone, 56	7.º
—	**Nativista**, A. Artin, 56	8.º
167	**Nandik**, F. Peres, 56/55	9.º
127	**Nestor**, O. Reichel, 56	10.º
152	**Bretão**, J. Roldão, 56	11.º

Ocorrências: L. Diaz queixou-se que no final do páreo, seu pilotado foi prejudicado por Gamão. O. V. Andrade declarou que no final do páreo, seu pilotado correu para dentro, tendo prejudicado competidores.

Tempo: — 99.2s.
Venceu por 1 corpo; do 2.º para o 3.º, 1|4 de corpo.

Rateios: — Venc.: 146,00 — Dupla: 199,00
Placés: — 48,00 — 21,00 — 71,00

Movimento do páreo: — 14.975.030,00
Criador: — Haras Ipiranga
Treinador: — José Ozimo da Silva

Movimento da Casa das Apostas:	109.929.400,00
Concursos	861.110,00
Total	110.790.510,00

24.a CORRIDA EM 16 DE MARÇO
NOTURNA

195 (A.E.V.) - 180.000,oo - 54.000,oo - 36.000,oo - 18.000,oo - (10% ao 1.º e 2.º) - Éguas nacionais de 4 anos, sem vitória — Dist. 1.400 metros.

138	**AGAVE**, fem., cast., 4 anos, S. Paulo, por Swallow Tail e Fiducia, de propriedade do sr. Alberto Tisséo, Luiz Taborda, 57	1.º
138	**Nayá**, J. B. Paulielo, 57	2.º
179	**Serestinha**, D. Garcia, 57	3.º
—	**Divalú**, L. F. Silva, 57/53	4.º
—	**Oiana**, M. Padial, 57/54	5.º
19	**Nibya**, W. Mazalla, 57	6.º
—	**Primicia**, M. Borges, 57/54	7.º
	Não correu: Quirera.	

Ocorrências: — D. Garcia declarou que logo após a partida, a fivela de seu selim partiu-se o que obrigou a correr destribado.

Tempo: — 91.5s.
Venceu por vários corpos.

Rateios: — Venc.: 33,00 — Dupla: — 39,00
Placés: — 17,00 — 13,00

Movimento do páreo: — 9.180.090,00
Criador: — A. J. Peixoto de Castro Junior
Treinador: — Pedro Taborda

196 (A.E.V.) - 150.000,oo - 37.500,00 - 22.500,00 - (10% ao 1.º e 2.º) - Produtos nacionais de 5 e mais anos, ganhadores até - Cr.: .... 900.000,oo — Dist. 1.300 metros.

62	**INCENSO**, masc., cast., 5 anos, São Paulo, por Astrólogo e Gloria, de propriedade do Stud Celestina, Francisco Pereira, 58	1.º
—	**Guaribú**, O. Silva, 50/48	2.º
(185)	**Xilon**, F. Irigoyen, 58	3.º
(44)	**Vaporetto**, G. Massoli, 59	4.º
29	**Faron**, A. Artin, 55	5.º

Tempo: — 82s.
Venceu por paleta; do 2.º para o 3.º, 1|4 de corpo.

Rateios: — Venc: 38,00 — Dupla: 44.00
Placés: — 20,00 — 21,00

Movimento do páreo: — 11.660.320,00
Criador: — José Homem de Mello
Treinador: — Joaquim Bueno Gonçalves

197 (A.E.V.) - 200.000,oo - 50.000,oo - 30.000,oo - (10% ao 1.º e 2.º - Potros nacionais de 3 anos, sem mais de 1 vitoria. - Dist. 1.000 metros.

165 **MAIOR**, masc., cast., 3 anos, S. Paulo, por Ogun e Championne, de propriedade do sr. O. P. Gonçalves, Dendico Garcia, 56/57 ..... 1.º
— **Orbatur**, A. Artin, 56 ..... 2.º
188 **Oblik**, E. Gonçalves, 56 ..... 3.º
188 **Move Over**, S. L. Silva, 56 ..... 4.º
165 **Glum**, O. Reichel, 56 ..... 5.º
— **Nar**, S. Lobo, 56 ..... 6.º
165 **Plátamo**, L. Rigoni, 56 ..... 7.º

Tempo: — 82.4s.
Venceu por focinho; do 2.º para o 3.º, 2¼ de corpo.

Rateios: — Venc. 29,00 — Dupla: 35,00
Placés: — 15,00 — 15,00

Movimento do páreo: — 14.829.570,00
Criador: — O. P. Gonçalves
Treinador: — João Godoy

198 (A.E.V.) - 180.000,oi - 54.000,oo - 36.000,oo - 18.000,oo - (10% ao 1.º e 2.º) - Produtos nacionais de 4 anos, sem mais de 2 vitórias — Dist. 1.400 metros.

— **ARO**, masc., alazão, 4 anos, S. Paulo, por Legend of France e Palina, de propriedade do Stud J.C.R., Omario Reichel, 57 ..... 1.º
161 **Romanesco**, L. Rigoni, 57 ..... 2.º
111 **Ma non Troppo**, J. Alves, 5. ..... 3.º
111 **Ventarron**, O. Silva, 57/54 ..... 4.º
161 **Abaitage**, G. Massoli, 57 ..... 5.º
84 **Don Atilio**, I. Antonio, 57/56 ..... 6.º
161 **Jabá**, D. Garcia, 57 ..... 7.º
161 **Cem por Cento**, A. Tempone, 57 ..... 8.º

Tempo: — 89.7s.
Venceu por 1¾ de corpo; do 2.º para o 3.º, 1/2 corpo.

Rateios: — Venc. 35,00 — Dupla: 31.00
Placés: — 18,00 — 16,00 — 19.00

Movimento do páreo: — 16.957.780,00
Criador: — A. J. Peixoto de Castro Junior
Treinador: — Enir Feijó

199 (A.E.V.) - Grande Prêmio "Duque de Edimburgo" - 500.000,oo - 150.000,oo - 100.000,oo - 50.000,oo - (10% ao 1.º e 2.º) — Produtos nacionais de 3 e mais anos — Dist. 1.600 metros.

(98) **FOGOSO**, masc., cast., 3 anos, São Paulo, por Kameran Khan e Palmarella, de propriedade do Stud Rosana, Alekisiam Artin, 52/53 ..... 1.º
— **Flat Foot**, V. Pinheiro F.º, 60 ..... 2.º
(170) **Golf**, L. Rigoni, 56 ..... 3.º
(163) **Boticário**, R. Martinez, 54 ..... 4.º
101 **Ibicus**, J. Alves, 54 ..... 5.º
17 **Feio**, G. Massoli, 54/55 ..... 6.º
(175) **Bel Ami**, M. Alonso, 54 ..... 7.º
109 **Fuji-Yama**, G. Almeida, 58 ..... 8.º
(101) **J'Arrive**, F. Peres, 52 ..... 9.º
62 **Farb**, C. Lira, 54 ..... 10.º
(92) **Ravissant**, F. Irigoyen, 54 ..... 11.º
175 **Araribóia**, N. Pereira, 54 ..... 12.º
Não correu: Cromar.

Ocorrências: — V. Pinheiro F.º declarou que na reta de chegada seu pilotado foi prejudicado por Fogoso.

Tempo: — 101.5s
Venceu por pescoço; do 2.º para o 3.º, 1 corpo.

Rateios: — Venc. 56,00 — Dupla: — 91,00
Placés: — 12,00 — 13,00 — 11,00

Movimento do páreo: — 16.795.310,00
Criador: — Hugo Piccolotto
Treinador: — Amazílio Magalhães

200 (A.E.V.) - 180.000,oo - 63.000,oo - 45.000,oo - 27.000,oo - 9.000,oo - (10% ao 1.º e 2.º) éguas nacionais de 4 anos, sem mais de 2 vitórias. — Dist. 1.300 metros.

162 **AÇANÃ**, fem., alazã, 4 anos, São Paulo, por Heliaco e Guapi, de propriedade do Stud Linneo de Paula Machado, Luis Diaz, 57 ..... 1.º
162 **Rainha do Nilo**, A. Artin, 57 ..... 2.º
159 **Requinta**, J. Alves, 57 ..... 3.º
162 **Alvena**, L. F. Silva, 57/53 ..... 4.º
159 **Intrepide**, M. Borges, 57/54 ..... 5.º
159 **Ataléia**, B. Orlando, 57/53 ..... 6.º
— **Nebraska**, O. Reichel, 57 ..... 7.º
— **Anjá**, C. Lira, 57 ..... 8.º
159 **Bângula**, G. Almeida, 57 ..... 9.º
Não correu: Núbia.

Ocorrências: — O. Reichel declarou que na partida, seu pilotado ficou prensado por competidores, atrasando-se.

Tempo: — 82.5s.
Venceu por 1¼ de corpo; do 2.º para o 3.º, 2¾ de corpos.

Rateios: — Venc.: — 96,00 — Dupla: 33.00
Placés: — 31,00 — 14,00 — 17,00

Movimento do páreo: — 15.477.000,00
Criador: — Haras São José e Expedictus
Treinador: — Oswaldo Ulloa

201 (A.E.V.) - 150.000,oo - 52.500,00 - 37.500,00 - 22.500,oo - 7.500,oo - (10% ao 1.º e 2.º) — Produtos nacionais de 5 anos, sem vitoria. Dist. 1.200 metros.

—	**MAGNÓLIA**, fem., cast., 5 anos, Paraná, por Djemlah e Goia, de propriedade do sr. Harold Kassner, Selmar Lobo, 56	1.º
—	**Morbleu**, P. Teixeira, 58	2.º
177	**Galeno**, D. Garcia, 58	3.º
113	**Kincas**, F. Sobreiro, 58	4.º
2	**Principe Ireno**, J. Alves, 58	5.º
177	**Lanterna**, M. Borges, 56/53	6.º
177	**Inato**, A. Artin, 58	7.º
—	**Canarina**, W. Mazalla, 56	8.º

Não correu: Nabuco.

Tempo: — 78.3s.
Venceu por 2¾ de corpo; do 2.º para o 3.º, 2¼ corpos.

Rateios: — Venc.: 35,00 — Dupla: 44,00
Placés: — 15,00 — 16,00 — 12,00

Movimento do páreo: — 13.777.910,00
Criador: — Haras Paraná Ltda.
Treinador: — Francisco V. Navarro

Movimento da Casa das Apostas:	98.678.010,00
Concursos:	526.935,00
Total	99.204.945,00

25.a CORRIDA EM 17 DE MARÇO

202 (AE) - 200.000,oo - 50.000,oo - 30.000,oo - (10% ao 1.º e 2.º) - Potros nacionais de 3 anos, sem vitoria. Dist. 1.600 metros.

194	**BRAZ CUBAS**, masc., alazão 3 anos, São Paulo, por Blackamoor e Serrana, de propriedade do Stud Linneo de Paula Machado, Luiz Diaz, 56	1.º
193	**Amorety**, J.P. Silva, 56/54	2.º
—	**Los Prados**, N. Pereira, 56	3.º
194	**Marechiaro**, L. Rigoni, 56	4.º
194	**Borebi**, R. Machado, 56	5.º

Ocorrências: — L. Diaz declarou que na reta de chagada, seu pilotado veiu correndo em zigue-zague.

Tempo: — 104.8s.
Venceu por 4½ corpos; do 2.º para o 3.º, 4 corpos.

Rateios: — Venc. 17,00 — Dupla: 24,00
Placés: — 13,00 — 32,00

Movimento do páreo: — 8.187.960,00
Criador: — Haras São José e Expedictus
Treinador: — Oswaldo Ulloa

203 (A.E.) - 150.000,oo - 37.500,oo - 22.500,oo - (10% ao 1.º e 2.º) — Produtos nacionais de 5 e mais anos, sem mais de 2 vitorias. Dist. 1.600 metros.

—	**MERLIN**, masc., cast., 5 anos, São Paulo, por Bethel e Kilt, de propriedade do Stud São Caetano, Pierre Vaz, 58	1.º
153	**Lima Duarte**, M. Padial, 58/55	2.º
23	**Fasullo**, D. Garcia, 58	3.º
119	**Bômbolo**, O. Reichel, 58	4.º
119	**Duval**, N. Pereira, 58	5.º
119	**Quero Vêr**, F. Sobreiro, 58	6.º

Ocorrências: — N. Bizinelli (treinador de Quero Vêr), declarou que seu pensionista tinha bons trabalhos, não os confirmando, atribuindo seu fracasso ao estado da raia.

Tempo: — 105.5s.
Venceu por 3¾ de corpo; do 2.º para o 3.º, 3¼ de corpo.

Rateios: — Venc. 15,00 — Dupla: — 32,00
Placés: — 13,00 — 15,00

Movimento do páreo: — 8.463.780,00
Criador: — Haras Patente
Treinador: — Manoel Branco

204 (AEV) - 200.000,oo - 50.000,oo - 30.000,oo - (10% ao 1.º e 2.º — Prova especial para produtos nacionais de 3 e mais anos — Dist. 2.000 metros.

(166)	**GROMAR**, masc., alazão, 3 anos, S. Paulo, por Pewter Platter e Kamar, de propriedade do Sr. Roberto Maluf, Clovis Lira, 56	1.º
192	**Levilon**, I. Antonio, 58/57	2.º
175	**Quintuplo**, L. Rigoni, 54/55	3.º
192	**Drástico**, D. Garcia, 56/57	4.º
(154)	**Troperito**, O. Reichel, 54	5.º
175	**Editorship**, J. Roldão, 56	6.º

Ocorrências: — I. Antonio queixou-se que desde a curva da Vila Hípica, seu pilotado vinha sendo apertado por Quintuplo.

Tempo: — 130.5s.
Venceu por cabeça; do 2.º para o 3.º, ½ corpo.

Rateios: — Venc.: 25,00 — Dupla: 41,00
Placés: — 17,00 — 21,00

Movimento do páreo: — 11.993.620,00
Criador: — Haras São Luiz
Treinador: — Enir Feijó

205 (G.P.) - 250.000,oo - 62.500,oo - 37.500,oo - (10% ao 1.º e 2.º) - Potrancas nacionais de 2 anos, sem vitória. - Dist. 1.000 m.

140 **TRIVIAL**, fem., cast., 2 anos, São Paulo, por Paradiso e Levada, de propriedade do sr. Alberto Cardoso de Almeida, Edgar Gonçalves, 55 .. 1.º
140 **Midnight**, J. Alves, 55 ..... 2.º
169 **Gabriela**, A. Cavalcanti, 55 ..... 3.º
— **Miss Leocádio**, I. Antonio, 55/54 ... 4.º
141 **Gennifer's Choice**, M. Alonso, 55 .. 5.º
Não correu: Plumage

Ocorrências: — J. Alves queixou-se que 100 metros após a partida, sua pilotada foi prejudicada por Trivial, tendo em consequência prejudicado Gabriela.

Tempo: — 63.2s.
Venceu por 3/4 de corpo; do 2.º para o 3.º, 3/4 de corpo.

Rateios: — Venc.: 28,00 — Dupla: 58,00
Placés: — 22,00 — 26,00

Movimento do páreo: — 10.746,560,00
Criador: — Irmãos Assumpção
Treinador: — Emilio Ruiz

206 (AE.V.) - 200.000,oo - 60.000,oo - 40.000,oo - 20.000,oo - (10% ao 1.º e 2.º) - Potrancas nacionais de 3 anos, sem vitoria - Dist. 1.300 metros.

— **PELITA**, fem., alazão, 3 anos, São Paulo, por Fighting Chance e Pileta, de propriedade do Stud J.C.R. Omario Reichel, 56 ..... 1.º
182 **Okita**, P. Vaz, 56 ..... 2.º
181 **Mazórca**, F. Irigoyen, 56 ..... 3.º
— **Maruska**, G. Melo, 56/55 ..... 4.º
182 **Grelha**, J. Alves, 56 ..... 5.º
157 **Águia Preta**, A. Cataldi, 56 ..... 6.º
160 **Quirúvia**, M. Alonso, 56 ..... 7.º

Tempo: — 83.6s.
Venceu por 4 corpos do 2.º para o 3.º, 1 3/4 de corpo.

Rateios: — Venc. 27,00 — Dupla: 26,00
Placés: — 18,00 — 19,00

Movimento do páreo: — 11.814.110,00
Criador: — Haras Boa Vista
Treinador: — Sebastião Biscaia

207 (AEV) - 200.000,oo - 60.000,co - 40.000,oo - 20.000,oo - (10% ao 1.º e 2.º) - Potrancas nacionais de 3 anos, sem vitória. - Dist. 1.300 metros.

182 **DICHA**, fem., cast., 3 anos, São Paulo, por Jupiter e Congada, de propriedade do Stud Paraguassú, Gastão Massoli, 56 ..... 1.º
181 **Franca**, I. Antonio, 56/55 ..... 2.º
182 **Exédra**, F. Sobreiro, 56 ..... 3.º
181 **Heiwa**, L. Rigoni, 56 ..... 4.º
182 **Bisquit**, S. L. Silva, 56 ..... 5.º
181 **Pilha**, H. C. Silva, 56 ..... 6.º
— **Orsova**, A. Cataldi, 56 ..... 7.º

Tempo: — 83.5s.
Venceu por 1 1/4 de corpo; do 2.º para o 3.º, 2 3/4 de corpo

Rateios: — Venc.: 25.00 — Dupla: 33,00
Placés: — 14,00 — 16,00

Movimento do páreo: 11.355.670,00
Criador: — Haras Paraguassú
Treinador: — José Molina

208 (A.E.) - 150.000,oo - 52.500,oo - 37.500,oo - 22.500,oo - 7.500,oo - (10% ao 1.º e 2.º) - Produtos nacionais de 5 e mais anos, sem mais de 1 vitoria — Dist. 1.400 metros.

(79) **IDEM**, masc., alazão, 5 anos, São Paulo, por Golden Boy e Escarola, de propriedade do Stud Namorado, João Raimundo, 58 ..... 1.º
— **Dark Steel**, D. Garcia, 58 ..... 2.º
137 **Frasca**, J. M. Cavalheiro, 56 ..... 3.º
137 **Beatriz**, M. Padial, 56/53 ..... 4.º
137 **Lavrador**, P. Teixeira, 58 ..... 5.º
(177) **Flower**, J. P. Silva, 56/54 ..... 6.º
— **Cidália**, O. Silva, 52/49 ..... 7.º
120 **Nhur**, H. Ç. Silva, 58 ..... 8.º
137 **Meg**, L. Taborda, 56 ..... 9.º

Não correram: Macalé, Zobeida e Elisette.

Tempo: — 91.8s.
Venceu por focinho; do 2.º para o 3.º, 2 3/4 de corpo.

Rateios: — Venc.: 61,00 — Dupla: 44,00
Placés: — 17,00 — 13,00 — 39,00

Movimento do páreo: — 13.357.540,00
Criador: — Haras Paineiras
Treinador: — Roberto Pedro Corrêa

209 (AEV) - 180.000,oo - 63.000,oo - 45.000,oo - 27.000,oo - 9.000,oo - (10% ao 1.º e 2.º) - Produtos nacionais de 4 anos, com 3 e 4 vitorias. Dist. 1.300 metros

42 **LUIZ XV**, masc, alazão 4 anos, São Paulo, por Bleneran e Darling, de propriedade do sr. Jean Claude Heymann, Marden Alonso, 54 ..... 1.º

175 **Caleb**, J. Alves, 54 ..... 2.º
175 **Guango**, I. Antonio, 57/56 ..... 3.º
109 **Galopador**, D. Garcia, 59 ..... 4.º
136 **Umiarú**, M. Borges, 54/52 ..... 5.º
175 **Grande!**, A. Tempone, 54 ..... 6.º
59 **Urnéla**, F. Irigoyen, 55 ..... 7.º
92 **Zarco**, D. Freire, 54 ..... 8.º
Não correram: Idomenée e Levado

Tempo: — 82.5s.
Venceu por 1 corpo; do 2.º para o 3.º, ¼ de corpo.

Rateios: — Venc: 159,00 — Dupla: 44,00
Placés: — 67,00 — 22,00

Movimento do páreo: — 13.965.050,00
Criador: — Haras Bocaina
Treinador: — José Nascimento

210 (AEV) - 180.000,oo - 63.000,oo - 45.000,oo - 27.000,oo - 9.000,oo - (10% ao 1.º e 2.º) - Cavalos nacionais de 4 anos, sem vitoria. Dist. 1.400 metros.

174 **UMEL**, masc., cast., 4 anos, S.Paulo, por Eboo e Roulette, de propriedade do Stud Barão de Piracicaba, Dendico Garcia, 57 ..... 1.º
174 **Yuban**, P. Vaz, 57 ..... 2.º
147 **El Rei**, G. Massoli, 57 ..... 3.º
174 **Loreto**, N. Pereira, 57 ..... 4.º
— **Alento**, J. P. Silva, 57/55 ..... 5.º
— **Coqueiro**, R. Machado, 57 ..... 6.º
— **Noragan**, J. M. Cavalheiro, 57 ..... 7.º
118 **Crafton**, O. Reichel, 57 ..... 8.º
21 **Saint Martin**, W. Mazalla, 57 ..... 9.º
— **Vamos Lá**, A. Cavalcanti, 57 ..... 10.º
Não correu: Gustavo.

Ocorrências: — R. Machado, declarou que no pique de partida, seu pilotado tropeçou, atrasando-se.

Tempo: — 91.2s.
Venceu por 1|2 corpo; do 2.º para o 3.º, 2¼ de corpo.

Rateios: — Venc. 30,00 — Dupla: — 28,00
Placés: — 18,00 — 13,00 — 18,00

Movimento do páreo: — 12.085.710,00
Criador: — José Paulino Nogueira
Treinador: — Acilio Schiavon

Movimento da Casa das Apostas: 101.970.000,00

Concursos 754.610,00

Total 102.724.610,00

26.a CORRIDA EM 18 DE MARÇO

211 (AE) - 150.000,oo - 37.500,oo 22.500,oo - (10% ao 1.º e 2.º) - Éguas nacionais de 5 e mais anos, sem mais de 3 vitorias. Dist. 1.500 metros.

— **FLOR DO PRADO**, fem., cast., 5 anos, Rio Grande do Sul, por Tuyusero e Sarabela, de propriedade do sr. Arcilio Cavalheiro, José Alves, 55 ..... 1.º
186 **Mil**, J. Gentil, 58 ..... 2.º
(128) **Zagala**, O. Reichel, 55 ..... 3.º
134 **Mitzi**, P. Vaz, 58 ..... 4.º
186 **Sabah**, J. Raimundo, 55/56 ..... 5.º
Não correu: Imperiosa.

Tempo: — 97.5s.
Venceu por 4¼ de corpo; do 2.º para o 3.º, 3|4 de corpo.

Rateios: — Venc. — 41,00 — Dupla: — 66,00
Placés: — 23.00 — 24.00

Movimento do páreo: — 7.330.590,00
Criador: — Candido José de Godoy Bezerra
Treinador: — Laur Martins

212 (AEV) - 180.000,oo - 45.000,oo - 27.000,oo - (10% ao 1.º e 2.º) - Cavalos nacionais de 4 anos, sem mais de 1 vitoria. Dist. 2.000 metros.

172 **CROONER**, masc., cast., 4 anos, São Paulo, por Royal Forest e Crepe de Chine, de propriedade do sr. Luiz Emanoel Bianchi Jr, D. Garcia, 57 .. 1.º
172 **Irresistible**, F. Sobreiro, 57 ..... 2.º
— **Otiris**, O. Reichel, 57 ..... 3.º
Não correram: Biribi, Navressac e Baritono.

Tempo: — 131.5s.
Venceu por paleta; do 2.º para o 3.º, 6¼ de corpo.

Rateios: — Venc. 15,00 — Dupla: 11,00
Places: — Não houve

Movimento do páreo: — 3.388.270,00
Criador: — Roberto & Nelson Seabra
Treinador: — Walfrido Garcia

213 (AEV) - 200.000,oo - 60.000,oo - 40.000,oo - (10% ao 1.º e 2.º) - Potros nacionais de 3 anos, sem vitória. Dist. 1.300 metros

152 **IBALA**, masc., cast., 3 anos, S. Paulo, por Balaclava e Janira, de propriedade do sr. Victor Emanuel Bianchi, Dendico Garcia, 56 ..... 1.º
193 **Pomposo**, J. Roldão, 56/57 ..... 2.º

— **Iarim**, L. Rigoni, 56 ..... 3.º
193 **Mundial**, J. O. Souza, 56 ..... 4.º
193 **Universo**, L. Taborda, 56 ..... 5.º
167 **Dalikhan**, G. Massoli, 56 ..... 6.º
152 **Olpaim**, P. Vaz, 56 ..... 7.º
152 **Eximio**, J. P. Silva, 56/54 ..... 8.º
Não correu: Hobi.

Venceu por 6¼ de corpo; do 2.º para o 3.º, 3/4 de corpo.

Rateios: — Venc. 14,00 — Dupla: — 31,00
Placés: — 11,00 — 13,00 — 11,00

Movimento do páreo: — 12.133.030,00
Criador: — Haras Artim
Treinador: — Walfrido Garcia

214 (A.E.) - 150.000,oo - 45.000,oo - 30.000,oo - 15.000,oo - Produtos nacionais de 5 e mais anos, ganhadores até Cr$ 700.000,oo — Dist. 1.400 metros.

101 **MARTINIC**, masc., cast., 6 anos, São Paulo, por Martini e Hallabarda, de propriedade do Stud Vermelho e Preto, Oriel da Silva, 56/53 ..... 1.º
176 **Janino**, E. Marinho, 50 ..... 2.º
185 Madrilês, M. Padial, 53/51 ..... 3.º
124 **Ur**, M. Alonso, 51/53 ..... 4.º
— **Hourra**, J. P. Silva, 57/55 ..... 5.º
Não correram: Impeto, Macaco e Idario.

Ocorrências: — O. Silva declarou que na altura dos 1.200 metros, seu pilotado foi fechado por Janino, o que o obrigou a suspender.

Tempo: — 89s.
Venceu por 2 corpos; do 2.º para o 3.º, 1 corpo.

Rateios: — Venc. 20,00 — Dupla: 20.00
Placés: — 16,00 — 34.00

Movimento do páreo: — 12.084.030,00
Criador: — Fazenda São João e Graça
Treinador: — Daniel Henriques

215 (G.P.) - 250.000,oo - 87.500,00 - 62.500,00 - 37.500,oo - 12.500,oo - (10% ao 1.º e 2.º) — oPtros nacionais de 2 anos, sem vitória. Dist. 1.000 metros.

168 **COARAZITO**, masc., cast., 2 anos, S. Paulo, por Coaraze e Malagueta, de propriedade do sr. Paulo Barreto de Sá Pinto, Augusto Cavalcanti, 55 ... 1.º
— **Cine**, J. O. Souza, 55 ..... 2.º
190 **Saffar**, H. C. Silva, 55 ..... 3.º
190 **Lote**, D. Garcia, 55/56 ..... 4.º
190 **Xingó**, F. Sobreiro, 55 ..... 5.º
190 **Nerofalco**, L. Rigoni, 55/56 ..... 6.º
— **L' Aiglon**, A. Artin, 55 ..... 7.º
190 **Azulejo**, F. Irigoyen, 55 ..... 8.º
— **Ibó**, C. Lira, 55 ..... 9.º

Ocorrências: — L. Rigoni queixou-se que 400 metros após a partida, Saffar correu para dentro ,tendo obrigado a suspender seu pilotado. J.O. Souza declarou que na altura dos 900 metros, foi fechado por dois competidores não identificados, o que o obrigou a suspender seu pilotado. H.C. Silva, declarou que nos 400 metros, ao solicitar seu pilotado, êste correu para dentro, tendo prejudicado involuntariamente Nerofalco.

Tempo: 63s.
Venceu por cabeça; do 2.º para o 3.º, 1 corpo.

Rateios: — Venc. 171,00 — Dupla: 104,00
Places: — 54,00 — 36,00 — 40,00

Movimento do páreo: — 14.967.660,00
Criador: — Paulo Barreto de Sá Pinto
Treinador: — Noé Monteiro

216 (G.P.) - 250.000,oo - 87.500,00 - 62.500,00 - 37.500,oo - 12.500,oo - (10% ao 1.º e 2.º) Potros nacionais de 2 anos, sem vitoria — Dist. 1.000 metros.

— **ORMOLU**, masc., cast., 2 anos, São Paulo, por Ferino e Escolhida, de propriedade do Stud Cahumi, Luiz Taborda, 55 ..... 1.º
— **Kandahar**, G. Massoli, 55 ..... 2.º
— **Gallo Dourado**, P. Teixeira, 55 ..... 3.º
— **Xuço**, E. Gonçalves, 55 ..... 4.º
150 **Volant**, J. Alves, 55 ..... 5.º
— **Percy**, F. Sobreiro, 55 ..... 6.º
— **Humbelo**, C. Lira, 55 ..... 7.º
168 **Leque**, D. Garcia, 55/56 ..... 8.º
— **Keep-Fighting**, I. Antonio, 55/54 .... 9.º

Ocorrências: — E. Gonçalves declarou que por ser seu pilotado muito indócil, foi obrigado a destribar após o disco de chegada. D. Garcia declarou que 300 metros após a partida, seu pilotado tropeçou, tendo sido obrigado a correr pela cêrca externa. J. Alves declarou que durante todo o percurso seu pilotado vinha se perdendo. I. Antonio declarou que seu pilotado largou mal e durante todo o percurso, negava-se a correr.

Tempo: — 64s.
Venceu por 1/2 corpo; do 2.º para o 3.º, ¼ de corpo.

Rateios: — Venc. 79,00 — Dupla: 85,00
Placés: — 26,00 — 21,00 — 63,00

Movimento do páreo: — 12.918.570,00
Criador: - Espólio de Antonio A. de Assumpção
Treinador: — Mario Tibério.

217 (A.P.) - Prêmio "BACHARÉIS DE 1932" — 180.000,oo — 63.000,oo — 45.000,oo — 27.000,oo — 9.000,oo — (10% ao 1.º e 2.º) — Éguas nacionais de 4 anos, com 2 e 3 vitorias — Dist. 1.600 metros.

159	**QUE FAZER?**, fem., cast., 4 anos, S. Paulo, por Jolly Joker e Henab, de propriedade do sr. Fauzi Abdala Ayub, Francisco Irigoyen, 54	1.º
83	**Aloha**, L. F. Silva, 57/53	2.º
135	**Fairhope**, P. Vaz, 57	3.º
135	**Gracita**, J. P. Silva, 54/52	4.º
(159)	**Africana**, L. Diaz, 57	5.º
110	**Nandaia**, A. Artin, 54	6.º
(132)	**Giripiti**, M. Padial, 54/51	7.º
14	**Marie Anne**, J. Alves, 54	8.º

Não correu: Abadia.

Ocorrências: — A. Artin declarou que durante todo o percurso, sua pilotada correu para fora, talvez estranhando a raia. J. P. Silva, queixou-se que nos 600 metros, Fairhope apertou sua pilotada, obrigando-o a tirar a mesma para fora.

Tempo: — 103s.
Venceu por focinho; do 2.º para o 3.º, 3½ corpo.

Rateios: — Venc. 236,00 — Dupla: 89,00
Placés: — 38,00 — 19,00 — 19,00

Movimento do páreo: — 13.907.700,00
Criador: — Haras Faxina
Treinador: — Amazilio Magalhães

218 (A.P.) - Prêmio "Carlos Paes de Barros" — Animação — 300.000,oo — 90.000,00 — 60.000,oo - 30.000,oo — (10% ao 1.º e 2.º) — Éguas nacionais de 3 e a 4 anos. — Dist. 1.400 metros.

109	**INITIÉ**, fem., cast., 4 anos, S. Paulo, por Violoncelle e Hopitte, de propriedade do Stud São Luiz, Virgilio Pinheiro Filho, 61	1.º
175	**Fascinante**, J. O. Silva F.º, 55	2.º
133	**Rendinha**, J. Gentil, 52	3.º
55	**Brune**, F. Peres, 52/51	4.º
136	**For You**, F. Irigoyen, 55	5.º
133	**Violon Celeste**, J. P. Silva, 60/58 ..	6.º
114	**Nogarina**, G. Massoli, 55	7.º
90	**Até**, A. Artin, 55	8.º

Tempo: 88s.
Venceu por 4½ corpo; do 2.º para o 3.º, 1¼ de corpo.

Rateios: — Venc. 24,00 — Dupla: 31,00
Placés: — 17,00 — 17,00

Movimento do páreo: — 12.370.340,00
Criador: — Haras São Bernardo S.A.
Treinador: — Enir Feijó

219 (A.P.) - 150.000,oo - 52.500,oo - 37.500,oo - 22.500,oo - 7.500,oo - (10% ao 1.º e 2.º) Produtos nacionais de 5 e mais anos, ganhadores até Cr$ 500.000,oo — Dist. 1.800 metros

176	**TARIM**, masc., cast., 5 anos, São Paulo, por Eboo e Lilac, de propriedade do Stud Dinamarca, Mardem Alonso, 59	1.º
143	**Valentino**, L. Diaz, 55/56½	2.º
176	**Lhassa**, I. Antonio, 57/56	3.º
185	**Zan**, O. Silva, 60/57	4.º
185	**Apolineo**, J. O. Souza, 54	5.º
176	**Dinho**, A. Attianezi Jr. 58/54	6.º
126	**Xanto**, J. Lobato, 52/54	7.º
144	**Guaramirim**, D. Garcia, 59	8.º

Não correram: Stefi e Kiko.

Ocorrências: — J. O. Souza declarou que logo após a partida, seu pilotado correu para dentro contra seus esforços.

Tempo: — 116.9s.
Venceu por 1¼ de corpo: do 2.º para o 3.º, ¼ de corpo.

Rateios: — Venc. 58,00 — Dupla 52,00
Placés: — 38,00 — 35,00

Movimento do páreo: — 13.834.610,00
Criador: — José Paulino Nogueira
Treinador: — José Nascimento

Movimento da Casa das Apostas: 102.935.100,00
Concursos: 1.072.065,00
Total 104.007.165,00

27.a CORRIDA EM 24 DE MARÇO

220 (ALV) - 200.000,oo - 60.000,oo - 40.000,oo — 20.000,oo — (10% ao 1.º e 2.º) — Potrancas nacionais de 3 anos, sem vitoria — Dist. 1.300 metros.

—	**DONA GENTIL**, fem., alazão, 3 anos, Rio Grande do Sul, por Bols e Coca Cola, de propriedade do Stud Eduardo Guilherme, Selmar Lobo, 56	1.º
—	**Nina**, A. Artin, 56	2.º
207	**Exédra**, F. Sobreiro, 56	3.º
—	**Oleandra**, J. P. Silva, 56/54	4.º
182	**Iava**, D. Garcia, 56/57	5.º
160	**Oasina**, P. Vaz, 56	6.º
—	**Parapanema**, F. Peres, 56/55	7.º

Não correu: Radiant Lass

Tempo: — 84s.
Venceu por 13¾ de corpo; do 2.º para o 3.º, 1|4 de corpo.

Rateios: — Venc. 21,00 — Dupla: 73,00
Placés: — 24,00 — 81,00

Movimento do páreo: — 7.959.270,00
Criador: — Adyr Vidal Pereira
Treinador: — Manoel Cavalheiro.

221 (G.E.) - 200.000,oo - 60.000,oo - 40.000,oo - 20.000,oo - (10% ao 1.º e 2.º) — Potrancas nacionais de 3 anos, sem vitoria. — Dist. 1.609 metros.

187 **OLENKA**, fem., cast., 3 anos, S.Paulo, por Paradiso e Manilha, de propriedade do sr. José Edgar Queiroz Ferreira, José Alves, 56 ..... 1.º
187 **Desdenhada** -d-, J. M. Amorim, 56 .. 2.º
156 **Girabela**, H. C. Silva, 56 ..... 3.º
181 **Milonga**, O. Reichel, 56 ..... 4.º
187 **Hazel** -d-, J. P. Silva, 56/54 ..... 5.º
206 **Okita** -d-, P. Vaz, 56 ..... 6.º
182 **Glinda**, W.P. Farias, 56 ..... 7.º
207 **Bisquit** -d-, S. L. Silva, 56 ..... 8.º

Ocorrências: — J. M. Amorim queixou-se que nos ultimos 300 metros, seu pilotado foi apertado por Olenka.

Tempo: — 107s.
Venceu por 2¼ de corpo; do 2.º para o 3.º, 2½ corpos.

Rateios: — Venc: — 14,00 — Dupla: 33,00
Placés: — 12,00 — 22,00

Movimento do páreo: — 10.873.810.00
Criador: — Haras Patente
Treinador: — Juan José Gonzalez

222 (G.E.) - 250.000,oo - 75.000,oo - 50.000,oo - 25.000,oo — (10% ao 1.º e 2.º) — Potros nacionais de 2 anos, sem vitoria. — Dist. 1.000 metros.

168 **HARAKIRI**, masc., cast., 2 anos São Paulo, por Manguari e Gargalhada, de propriedade do sr. Olocio Bueno, Alekisiam Artin, 55 ..... 1.º
— **Houdini**, J. Alves, 55 ..... 2.º
216 **Volant** -d-, J. Gentil, 55 ..... 3.º
— **Iurú**, L. Rigoni, 55/55 ½ 4.º
— **Castorino**, L. Diaz, 55/56 ½ 5.º
— **Lisbonense** -d-, F. Peres, 55/54 ..... 6.º
215 **Ibó**, V. Pinheiro F.º, 55/56 ..... 7.º

Tempo: — 64.5s.
Venceu por 3|4 de corpo; do 2.º para o 3.º, ¼ de corpo.

Rateios: — Venc: 37,00 — Dupla: 94,00
Placés: — 18,00 — 17,00

Movimento do páreo: — 8.114.580,00
Criador: — Haras Ipiranga
Treinador: — Sebastiao Biscaia.

223 (G.E.) - 250.000,oo - 75.000,oo - 50.000,oo - 25.000,oo - (10% ao 1.º e 2.º) — Potros nacionais de 2 anos, sem vitória — Dist. 1.000 metros.

190 **KARAT**, masc., alazão, 2 anos, São Paulo, por Faublas e Emeraude, de propriedade do Haras São Bernardo S.A., Gastão Massoli, 55 ..... 1.º
215 **Cine**, L. Taborda, 55 ..... 2.º
215 **L'Aiglon**, A. Artin, 55 ..... 3.º
216 **Xuço**, H. C. Silva, 55 ..... 4.º
216 **Humbelo**, V. Pinheiro F.º, 55/56 .... 5.º
— **Relance**, W. Mazalla, 55 ..... 6.º
— **Pierino**, A. Xavier, 55 ..... 7.º

Tempo: — 63.2s.
Venceu por 1¼ de corpo; do 2.º para o 3.º, 1¾ de corpo.

Rateios: — Venc. 23,00 — Dupla: — 26,00
Placés: — 13,00 — 14,00

Movimento do páreo: — 13.409.460,00
Criador: — Haras São Bernardo S.A.
Treinador: — Alexander Rostworowski

224 (GE) - 150.000,oo - 52.500,oo - 37.500,oo - 22.500,oo - 7.500,oo - (10% ao 1.º e 2.º). Produtos nacionais de 5 e mais anos, ganhadores até Cr$ 500.000,oo — Dist. 2.000 metros

176 **MONALISA**, fem., cast., 5 anos Paraná, por Fair Trader e Night Vision, de propriedade do sr. Milton Miró Vernalha, Alekisiam Artin, 55 ..... 1.º
219 **Valentino**, F .Peres, 55/54 ..... 2.º
(203) **Merlin**, P. Vaz, 55 ..... 3.º
219 **Lhassa**, I. Antonio, 57/56 ..... 4.º
191 **El Aragón**, J. Alves, 57 ..... 5.º
219 **Xanto**, J. Lobato, 52/54 ..... 6.º
191 **Chaitan**, V. Pinheiro F.º, 55/56 ..... 7.º
191 **Justus**, W. P. Farias, 54 ..... 8.º
124 **Psiu Psiu** -d-, J. M. Amorim, 58 .... 9.º

Tempo: — 131.4s.
Venceu por pescoço; do 2.º para o 3.º, 4¾ de corpo.

Rateios: — Venc. 34,00 — Dupla: 28.00
Placés: — 16,00 — 15,00 — 26,00

Movimento do páreo: — 15.478.540,00
Criador: — Haras Paraná Ltda.
Treinador: — Sebastião Biscaia

225 (G.E.) - 180.000,oo - 72.000,oo - 54.000,oo - 36.000,oo - 18.000,oo - (10% ao 1.º e 2.º) — Cavalos nacionais de 4 a nos, sem vitoria Dist. 1.300 metros.

210	**EL REI**, masc., alazão, 4 anos, São Paulo, por Idaho e Cidinha, de propriedade do sr. Orestes de Arruda Almeida, Gastão Massoli, 57	1.º
147	**Adão**, D. Garcia, 57	2.º
—	**Revelado**, J. M. Amorim, 57	3.º
210	**Lorelo**, F. Peres, 57/56	4.º
147	**Marco Polo**, L. Rigoni, 57	5.º
—	**Gimba**, A. Artin, 57	6.º
—	**Repintado**, S. Lobo, 57	7.º
89	**Luxento**, G. Melo, 57/56	8.º
—	**Dadú**, S. L. Silva, 57	9.º
118	**Midshipman**, H. C. Silva, 57	10.º
89	**Boato**, L. F. Silva, 57/53	11.º
—	**Olyssipo**, O. Silva, 57/54	12.º
—	**Jomirim**, R. Machado, 57	13.º
210	**Vamos Lá**, W. P. Farias, 57	14.º
147	**Forró**, M. Borges, 57/54	15.º

Não correu: Canópus.

Ocorrências: — F. Peres declarou que na altura dos 200 metros, seu pilotado foi apertado por Adão e El Rei. S. Lobo queixou-se que na altura dos 400 metros, seu pilotado foi fechado por competidores não identificados. A. Artin declarou que durante todo o percurso, seu pilotado vinha se perdendo.

Tempo: — 85s.
Venceu por 1½ corpo; do 2.º para o 3.º, 1½ corpo.

Rateios: — Venc.: 49,00 — Dupla: — 30,00
Placés: — 17,00 — 17,00 — 182,00

Movimento do páreo: — 14.715.820,00
Criador: — Orestes de Arruda Almeida
Treinador: — Acilio Schiavon

226 (A.E.) - 180.000,oo - 63.000,oo - 45.000,oo - 27.000,oo - 9.000,oo - (10% ao 1.º e 2.º) — Produtos nacionais de 4 anos, com 3 e 4 vitorias — Dist. 1.400 metros.

204	**EDITORSHIP**, masc., alazão, 4 anos, São Paulo, por Peter's Choice e Assima, de propriedade do Haras Santa Rosa, João Roldão, 57	1.º
175	**Lungarno**, A. Artin, 54	2.º
114	**Idole**, F. Sobreiro, 54/55	3.º
—	**Nicolai**, C. Lombardo, 54/50	4.º
209	**Caleb**, J. Alves, 54	5.º
42	**Newel**, F. Pereira, 54/55	6.º
(161)	**Quatre Sous**, P. Vaz, 54	7.º
(198)	**Aro**, V. Pinheiro F.º, 55/56	8.º
209	**Umiarú**, M. Borges, 54/52	9.º
—	**Agadirb**, C. Lira, 54	10.º

Ocorrências: — A. Artin queixou-se que no pulo de partida, seu pilotado foi prejudicado por Editorship e Umiarú. J. Roldão queixou-se que logo após a partida, seu pilotado foi prejudicado por Umiarú.

Tempo: — 90.7s.
Venceu por 2¼ de corpo; do 2.º para o 3.º, 3¼ de corpo.

Rateios: — Venc. 51,00 — Dupla: 142,00
Placés: — 35,00 — 42,00

Movimento do páreo: — 15.071.670,00
Criador: — Haras Santa Rosa
Treinador: — Luciano Previatti Netto

227 (AEV) - 180.000,oo - 72.000,oo - 54.000,oo - 36.000,oo - 18.000,oo - (10% ao 1.º e 2.º) — Cavalos nacionais de 4 anos, sem mais de 1 vitoria — Dist. 1.400 metros.

184	**CONQUERANT**, mas., cast., 4 anos, São Paulo, por Ouragan e Desirée, de propriedade do sr. Paulo Barreto de Sá Pinto, João Manoel Amorim, 57	1.º
184	**Nagé**, N. Carrara, 57/56	2.º
212	**Irresistible**, W. P. Farias, 57	3.º
184	**Marco Tulio**, L. Rigoni, 57	4.º
184	**Gademar**, J. Alves, 57	5.º
76	**Tufão Negro**, D. Garcia, 57	6.º
212	**Otiris**, V. Pinheiro F.º, 57	7.º
125	**Tajarin**, S. Lobo, 57	8.º
125	**Jambelo**, L. Taborda, 57	9.º
76	**Rebelle**, P. Vaz, 57	10.º
125	**Norival**, F. Sobreiro, 57	11.º
—	**Josésito**, R. Machado, 57	12.º

Ocorrências: — L. Rigoni, queixou-se que entre os 200 e 100 metros finais, seu pilotado foi prejudicado por Irresistible. N. Carrara queixou-se que logo após a partida, seu pilotado foi prejudicado por competidores não identificado. W. P. Farias declarou que no final seu pilotado correu para dentro, sem prejudicar seus competidores. J. Alves queixou-se logo após a partida, seu pilotado foi prejudicado por Irresistible.

Tempo: 91.2s.
Venceu por 3|4 de corpo; do 1.º para o 3.º, 1|2 corpos.

Rateios: — Venc. 347,00 — Dupla: 40,00
Placés: — 36,00 — 12,00 — 22,00

Movimento do páreo: — 14.836.250,00
Criador: — Paulo Barreto de Sá Pinto
Treinador: — Noé Monteiro

228 (AEV) - 150.000,oo - 150.000,oo - 37.500,oo - 22.500,oo - 7.500,oo - (10% aos 1.os) — Produtos nacionais de 5 e mais anos, sem mais de 1 vitoria. — Dist. 1.200 metros.

208 **DARK STEEL**, masc., alazão, 5 anos, Rio Grande do Sul, por Dark Warrior e Stirpe, de propriedade do Stud Tricolor, Dendico Garcia, 58 .. emp. 1.º

2 **KANDANGO**, masc., cast., 5 anos, S. Paulo, por Inglezinho e Malvada, de propriedade do Espólio de Arminio Ferreira, Alekisian Artin, 58 .. emp. 1.º
153 **Vila Real**, S. Lobo, 58 ..... 3.º
— **Haut Bois**, O. Silva, 58/55 ..... 4.º
120 **Didaho**, H. C. Silva, 58 ..... 5.º
10 **Vila Rica**, L. F. Silva, 56/52 ..... 6.º
208 **Frasca**, J. M. Cavalheiro, 56 ..... 7.º
208 **Beatriz**, M. Padial, 56/53 ..... 8.º
(113) **Princeza Sublime**, W. Mazalla, 56 ... 9.º
— **Quirt**, M. Borges, 56/53 ..... 10.º
Não correu: Cidália.

Ocorrências: — H. C. Silva declarou que ao ser dada a partida, seu pilotado atrasou-se. S. Lobo queixou-se que logo após a partida, sua pilotada foi apertada por diversos competidores.

Tempo: — 79.3s.
Empate; dos 1.os ao 3.º, cabeça.

Rateios: - Venc. 19,00 e 71,00 - Dupla: 23,00
Placés: — 14,00 - 54,00 - 26,00

Movimento do páreo: — 13.120.340,00
Criadores::
(Dark Steel) — Breno Caldas
(Kandango) Espólio de Arminio Ferreira

Treinadores: —
(Dark Steel) — João Godoy
(Kandango) — José Gonçalves Leite

Movimento da Casa das Apostas: 113.579.740,00
Concursos 1.134.005,00
Total 114.713.745,00

28.a CORRIDA EM 25 DE MARÇO

229 (G.P.) - 180.000,oo - 63.000,oo - 45.000,oo - 27.000,oo - 9.000,oo - (10% ao 1.º e 2.º) Éguas nacionais de 4 anos, sem vitória — Dist. 1.300 metros.

11 **USKA**, fem., cast., 4 anos, S. Paulo, por Hamdam e Suleika, de propriedade do sr. Sergio O. C. Pupo Nogueira, José Maria Cavalheiro, 57 .. 1.º
— **Zaranza**, J. M. Amorim, 57 ..... 2.º
138 **Elpy**, H. C. Silva, 57 ..... 3.º
195 **Divalú**, L. F. Silva, 57/53 ..... 4.º
— **Edith**, R. Machado, 57 ..... 5.º
179 **Curiúva**, J. P. Silva, 57/55 ..... 6.º
179 **Etoile d'Amour**, D. Freire, 57 ..... 7.º
— **Marli Murango**, O. Silva, 57/54 ..... 8.º
179 **Senha**, W. Mazalla, 57 ..... 9.º

Tempo: — 83.9s.
Venceu por 2 corpos; do 2.º para o 3.º, 2¾ de corpos.

Rateios: — Venc.: 20,00 — Dupla: 19,00
Placés: — 10,00 — 11,00

Movimento do páreo: — 8.142.560,00
Criador: — José Paulino Nogueira
Treinador: — Manoel Cavalheiro

230 (G.P.) - 200.000,oo - 50.000,oo - 30.000,oo - (10% ao 1.º e 2.º) - Potros nacionais de 3 anos, sem mais de 2 vitórias. Dist. 1.500 metros.

166 **RAVEN**, masc., alazão, 3 anos, São Paulo, por Jolly Joker e Harmonia, de propriedade do Haras Faxina, Luis Diaz, 56/57 ..... 1.º
189 **Rascal**, L. Taborda, 56 ..... 2.º
189 **Old Spanish**, J. Alves, 56 ..... 3.º
60 **Old Indian**, O. Reichel, 56 ..... 4.º
Não correram: Oganah e Kronprinz.

Ocorrências: — L. Diaz declarou que, apesar de seus esforços durante toda a reta, seu pilotado atirou-se para dentro. J. Alves queixou-se que nos ultimos 200 metros, seu pilotado foi levado para dentro por Raven. L. Taborda queixou-se que também seu pilotado foi levado para dentro por Raven.

Tempo: — 94.8s.
Venceu por pescoço; do 2.º para o 3.º, ¼ de corpo.

Rateios: — Venc.: 42,00 — Dupla: — 141,00
Placés: — 31,00 — 67,00

Movimento do páreo: — 6.101.090,00
Criador: — Haras Faxina
Treinador: — Jorge Expedicto da Silva Lima

231 (G.P.) - 200.000,oo - 70.000,oo - 50.000,oo - 30.000,oo - 10.000,oo - (10% ao 1.º e 2.º) Potrancas nacionais de 3 anos, sem mais de 1 vitoria. Dist. 1.500 metros.

183 **BULLFIGHT**, fem., alazão, 3 anos, S. Paulo, por Blackamoor e Moggy Mirim, de propriedade do Stud Linneo de Paula Machado, F. Peres, 56/55 .. 1.º
164 **Hetam**, P. Vaz, 56 ..... 2.º

148 **Fontéca**, D. Garcia, 56/57 ..... 3.º
130 **Remember-me**, J.P.Silva, 56/54 ..... 4.º
94 **Uvaia**, V. Pinheiro F.º, 56/57 ..... 5.º
183 **Je Danse**, G. Massoli, 56 ..... 6.º
183 **Hairosa**, L. Rigoni, 56 ..... 7.º
(146) **Bedmaker**, J. Roldão, 56 ..... 8.º
183 **Melodie** -d-, J. M. Amorim, 56 ..... 9.º
Tempo: — 95.5s

Venceu por 3¾ de corpo; do 2.º para o 3.º, 1|4 de corpo.

Rateios: — Venc.: 30,00 — Dupla: 41,00
Placés: — 14,00 — 16,00 — 15,00

Movimento do páreo: — 14.191.470,00
Criador: — Haras Sao José e Expedictus
Treinador: — Andrés Molina

232 (G.P.) - 200.000,oo - 70.000,oo - 50.000,oo - 30.000,oo - 10.000,oo - (10% ao 1.º e 2.º) Potros nacionais de 3 anos, sem mais de 1 vitoria. Dist. 1.500 metros.

188 **OITIBRAVO**, masc., cast., 3 anos, Paraná, por Guaycurú e Linfa, de propriedade do Stud Rio Verde, Alekisiam Artin, 56 ..... 1.º
129 **Beliz**, D. Garcia, 56/57 ..... 2.º
104 **Fremitus**, V. Pinheiro F.º, 56/57 .... 3.º
165 **Nicola**, J. P. Santos, 56 ..... 4.º
188 **Mastro Pepe** -d-, L. Rigoni, 56 ..... 5.º
(202) **Braz Cubas**, L. Diaz, 56/57 ..... 6.º
188 **Esquecido**, S. Lobo, 56 ..... 7.º
(193) **Jequitaio**. G. Massoli, 56 ..... 8.º
— **Hialito**, J. M. Amorim, 56 ..... 9.º

Tempo: 95.s
Venceu por 3¼ de corpo; do 2.º para o 3.º, 1|2 corpo.

Rateios: — Venc. 320,00 — Dupla: 48,00
Placés: 50,00 — 30,00 — 15,00

Movimento do páreo: — 14.507.880,00
Criador: — Fazenda Santa Angela
Treinador: — Oswaldo Franco

233 (G.P.) - 250.000,oo - 100.000,oo - 75.000,oo - 50.000,oo - 25.000,oo - (10% ao 1.º e 2.º) - Potrancas nacionais de 2 anos, sem vitoria - - Dist. 1.000 metros.

180 **ATIRSA**, fem., alazão, 2 anos, São Paulo, por Quebec e Oistria, de propriedade do Stud Gaucho, Nélio Carrara, 55/54 ..... 1.º
— **Gatucha**, D. Garcia, 55/57 ..... 2.º
180 **Gabina**, J. Roldão, 55/56 ..... 3.º
205 **Midnight**, J. Alves, 55 ..... 4.º
— **Petrovka**, F. Sobreiro, 55 ..... 5.º
— **Eliza**, J. Gentil, 55 ..... 6.º
— **Layaquis**, M. Alonso, 55 ..... 7.º
180 **Plumage**, V. Pinheiro F.º, 55/57 .... 8.º
— **Petrusca**, H. C. Silva, 55 ..... 9.º
— **Galene**, R. Machado, 55 ..... 10.º
141 **Olaria**, W. P. Farias, 55 ..... 11.º
— **Paula**, G. Massoli, 55 ..... 12.º
Não correu: Cola.

Ocorrências: — G. Massoli declarou que ao ser dada a partida, sua pilotada empinou, atrasando-se. H.C. Silva declarou que ao ser dada a partida, sua pilotada chocou-se com Paula, atrasando-se. A. Nappo (treinador de Plumage) declarou não saber a que atribuir o fracasso de sua pensionista, ja que a mesma tinha carreira para ganhar. J. Roldao declarou que no final, sua pilotada correu para dentro, sem prejudicar seus competidores. D. Garcia queixou-se que no percurso, sua pilotada foi levado por Atirsa.

Tempo: — 62.5s.
Venceu por 3¼ de corpo; do 2.º para o 3.º, ¾ de corpo.

Rateios: — Venc. 28,00 — Dupla: 50,00
Placés: — 14,00 — 29,00 — 90,00

Movimento do páreo: 14.354.480,00
Criador: — Espolio de Conde Silvio A. Penteado
Treinador: — Amazilio Magalhaes.

234 (G.P. (Grande Prêmio "General Couto de Magalhães" - (Taça de Ouro) - Clássico - 600.000,oo - 180.000,oo - 12.000,oo - 60.000,oo (10% ao 1.º e 2.º) — Produtos de e mais anos, nascidos no Estado. Dist. 3.218 metros.

(192) **MAJOR'S DILEMMA**, masc., cast., 5 anos, São Paulo, por Orbaneja e Doctor's Dilemma, de propriedade do Stud Terra Branca, Virgilio Pinheiro Filho, 62 ..... 1.º
151 **Pantheon**, D. Garcia, 61 ..... 2.º
192 **Gavroche**, J. Alves, 62 ..... 3.º
192 **Iberius**, L. Rigoni, 57 ..... 4.º
192 **Urbain**, A. Artin, 61 ..... 5.º
Não correu: Petronius.

Tempo: 210.s
Venceu por 2¾ de corpo; do 2.º para o 3.º, 2¼ de corpo.

Rateios: — Venc: 12,00 — Dupla 28,00
Placés: — 11,00 — 15,00

Movimento do páreo: 9.860.440,00
Criador: — Terra Nova S.A. — Agro Pecuária
Treinador: — Manoel Branco

235 (G.P.) - 180.000,00 - 72.000,00 - 54.000,00 - 36.000,00 - 18.000,00 - (10% ao 1.º e 2.º) — Produtos nacionais de 4 anos, sem mais de 2 vitorias — Dist. 1.800 metros.

(212) **CROONER**, masc., cast., 4 anos, São Paulo, por Royal Forest e Crepe de Chine, de propriedade do sr. Luiz Emanuel Bianchi Jr. João Manoel Amorim, 57 ..... 1.º
161 **Nafah**, L. Rigoni, 57 ..... 2.º
122 **Jiló**, D. Garcia, 57 ..... 3.º
(158) **Aramador**, J. Alves, 57 ..... 4.º
(184) **Lembrado**, J. Roldão, 57 ..... 5.º
122 **Bogdan**, M. Alonso, 57 ..... 6.º
121 **Mandril**, C. Lira, 57 ..... 7.º
172 **Baritono**, M. Borges, 54/52 ..... 8.º
198 **Cem por Cento**, L. Diaz, 57 ..... 9.º
198 **Abattage**, F. Peres, 57/56 ..... 10.º
Não correram: Quatrocentão e Eleosipo

Tempo: — 115.1s.
Venceu por 3/4 de corpo; do 2.º para o 3.º, 1/2 corpo.

Rateios: — Venc.: 36,00 — Dupla: 40,00
Placés: — 20,00 — 27,00 — 20,00

Movimento do páreo: — 15.221.290,00
Criador: — Roberto & Nelson Seabra
Treinador: — Walfrido Garcia

236 (APV) - 200.000,00 - 70.000,00 - 50.000,00 — 30.000,00 - 10.000,00 — (10% ao 1.º e 2.º) — Potros nacionais de 3 anos, sem vitoria — Dist. 1.300 metros.

202 **LOS PRADOS**, masc., alazão, 3 anos, Paraná, por Fair Trader e Humoristica, de propriedade do Haras Uberaba, Nelson Pereira, 56 ..... 1.º
— **Don Patou**, L. Rigoni, 56 ..... 2.º
— **Achilles**, P. Vaz, 56 ..... 3.º
87 **Beli**, J. Gentil, 5 6..... 4.º
— **Drico**, W.P. Farias, 56 ..... 5.º
102 **Fióco**, D. Garcia, 56/57 ..... 6.º
193 **Origan**, S. Lobo, 56 ..... 7.º
— **Feito!**, J. P. Silva, 56/54 ..... 8.º
107 **Clodius**, F. Sobreiro, 56 ..... 9.º
Não correu: Castilho

Tempo: 83.8s.
Venceu por paleta; do 2.º para o 3.º, 1/2 corpo.

Rateios: — Venc. 39,00 — Dupla: 110,00
Placés: — 26,00 — 47,00 — 40,00

Movimento do páreo: 15.545.100,00
Criador: — Julio Mehl
Treinador: — Juan José Gonzalez

237 (APV) - 180.000,00 - 63.000,00 - 45.000,00 - 27.000,00 - 9.000,00 - (10% ao 1.º e 2.º) Éguas nacionais de 4 anos, sem mais de 1 vitoria — Dist. 1.400 metros.

63 **MEXICANA**, fem., alazão, 4 anos, Paraná, por Cyrnos e Oriental Flavor, de propriedade do sr. Herminio Brunatto, Manoel Borges, 54/52 ..... 1.º
132 **Alcatéia**, J. Roldão, 57 ..... 2.º
— **Núria**, G. Massoli, 57 ..... 3.º
(138) **Mureña**, S. Lobo, 57 ..... 4.º
— **Majupira**, H. C. Silva, 57 ..... 5.º
(195) **Agave**, L. Taborda, 57 ..... 6.º
— **Aileen**, F. Peres, 57/56 ..... 7.º
(179) **Jiriti**, L. Rigoni, 57 ..... 8.º
Não correram: Gatixa e Jacira.

Tempo: — 91.9s.
Venceu por paleta; do 2.º para o 3.º, 3/4 de corpo.

Rateios: — Venc. 52,00 — Dupla: 49,00
Placés: — 28,00 — 17,00

Movimento do páreo: — 12.420.310,00
Criador: — Herminio Brunatto
Treinador: — Luciano Previatti Netto

Movimento da Casa das Apostas: 110.287.630,00
Concursos 1.314.860,00
Total 111.602.490,00

29.a CORRIDA EM 31 DE MARÇO

238 (AL) - 200.000,00 - 50.000,00 - 30.000,00 - (10% ao 1.º e 2.º) - Potrancas nacionais de 3 anos, sem mais de 2 vitorias — Dist. 1.800 metros.

— **EXIRA**, fem., alazão, 3 anos, São Paulo, por Faaimbé e Nira, de propriedade do sr. Mário Tavares Leite, Virgilio Pinheiro Filho, 58 ..... 1.º
218 **Brune**, F. Peres, 56/55 ..... 2.º
178 **Paz**, J. Roldão, 56 ..... 3.º
218 **Rendinha**, J. Gentil, 56 ..... 4.º
(105) **Sufeta**, A. Artin, 56 ..... 5.º
(130) **Hansita**, P. Vaz, 56 ..... 6.º

Ocorrências: — A. Artin queixou-se que 150 metros após a partida, sua pilotada foi prejudicada por Brune. P. Vaz queixou-se que durante o percurso, Brune apertou sua pilotada. S.P. Mendes (treinador de Hansita) declarou que sua pensionista tinha bons trabalhos na areia, motivo pelo qual inscreveu-a naquela pista, reconhecendo porém que a mesma produz menos.

Tempo: — 118.5s.
Venceu por 1¼ de corpo; do 2.º para o 3.º, 1¼ de corpo.

Rateios: — Venc.: 33,00 — Dupla: 24,00
Placés: — 19,00 — 15,00

Movimento do páreo: — 10.507.650,00
Criador: — Mario Tavares Leite
Treinador: — Antonio Nappo

239 (AL) - 150.000,oo - 45.000,oo - 30.000,oo - 15.000,oo - (10% ao 1.º e 2.º) — Éguas nacionais de 5 e mais anos, sem mais de 3 vitorias. — Dist. 1.400 metros.

186	**KACHI**, fem., cast., 5 anos, S. Paulo, por Lenham e Forelady, de propriedade do Stud Momo, O. Reichel, 53	1.º
211	**Mil**, J. Gentil, 58	2.º
69	**Ponta Negra**, J. Raimundo, 58	3.º
211	**Mitzi**, M. Borges, 58/56	4.º
211	**Zagala**, V. Pinheiro F.º, 55/56	5.º
96	**Japiá**, S. L. Silva, 55	6.º
69	**Blue Eyes**, J.M. Cavalheiro, 58	7.º
—	**Império**, G. Melo, 55/54	8.º
155	**Maraska**, R. Correa, 55	9.º

Tempo: — 93.3s
Venceu por 1/2 corpo; do 2.º para o 3.º, 3½ corpos.

Rateios: — Venc. 27,00 — Dupla: 70,00
Placés: 11,00 — 17,00 — 16,00

Movimento do páreo: — 12.147.770,00
Criador: — O. P. Gonçalves
Treinador: — Laur Martins

240 (AL) - 180.000,oo - 54.000,oo - 36.000,oo - 18.000,oo (10% ao 1.º e 2.º) - Produtos nacionais de 4 anos, sem mais de 2 vitórias. Dist. 2.200 metros.

235	**NAFAH**, masc., alazão, 4 anos, São Paulo, por Big Red e Rembha, de propriedade do sr. Mario de Souza Soares, Luiz Rigoni, 57	1.º
198	**Ventarron**, O. Silva, 57/54	2.º
235	**Mandril**, C. Lira, 57	3.º
235	**Jiló**, J. M. Amorim, 57	4.º
198	**Don Atilio**, A. Tempone, 57	5.º
154	**Megacycye**, A. Artin, 57	6.º
198	**Romanesco**, M. Alonso, 57	7.º

Tempo: — 148.5s.
Venceu por 8¾ de corpo; do 2.º para o 3.º, 2¼ corpos.

Rateios: — Venc. 20,00 — Dupla: 43,00
Placés: — 15,00 — 30,00

Movimento do páreo: — 13.233.710,00
Criador: — Haras Patente
Treinador: — Mario Tibério

241 (AL) - 150.000,oo - 45.000,oo - 30.000,oo — 15.000,oo - (10% ao 1.º e 2.º) — Produtos nacionais de 5 e mais anos, ganhadores até Cr$ 700.000,oo — Dist. 1.600 metros

219	**ZAN**, masc., cast., 5 anos, São Paulo, por Sayani e Neogamist, de propriedade do sr. Carlos A. da Costa Mendes, Ubirajara Cunha, 54	1.º
(219)	**Tarim**, M. Alonso, 58	2.º
185	**Vigo**, F. Peres, 56/55	3.º
—	**Etaple**, O. Reichel, 53/54	4.º
219	**Apolineo**, P. R. Souza, 50/48	5.º
(186)	**Insidia**, M. Borges, 54/5	6.º
214	**Madrilês**, J. P. Marinho, 53/50	7.º
196	**Guaribú**, J. M. Amorim, 55	8.º

Ocorrências: — J.P. Marinho declarou que na altura dos 800 metros, seu pilotado correu para fora prejudicando Vigo.

Tempo: — 104.5s.
Venceu por 1 corpo; do 2.º para o 3.º, 2¾ de corpo.

Rateios: — Venc.: 16,00 — Dupla: — 30,00
Placés: — 12,00 — 20,00

Moimento do páreo: — 15.705.990,00
Criador: — A.J. Peixoto de Castro Junior
Treinador: — Juvenal Baptista Ivo

242 (GL) - 180.000,oo 54.000,oo - 36.000,oo - 18.000,co — Produtos nacionais de 4 anos, com 3 e 4 vitorias. Dist. 1.500 metros.

109	**BOJAR**, masc., cast., 4 anos, S. Paulo, por Morumbi e Estrose, de propriedade do sr. Kurt von Pritzelwitz, João Roldão, 57	1.º
(122)	**Levado**, A. Artin, 54	2.º
209	**Zarco** -d-, U. Cunha, 54	3.º
(121)	**Idomenée**, J. P. Silva, 54/52	4.º
114	**Alcaide**, F. Peres, 54/53	5.º
	Não correram: Galopador e Urnéla.	

Ocorrências: — F. Peres declarou que na curva, seu pilotado tropeçou tentando correr para fora.

Tempo: — 90.8s.
Venceu por 1¾ de corpo; do 2.º para o 3.º, 8¼ de corpo.

Rateios: — Venc. 10,00 — Dupla: 34,00
Placés: — 10,00 — 11,00

Movimento do páreo: — 10.775.580,00
Criador: — Kurt von Pritzelwitz
Treinador: — José Nascimento

243 (GL) - 150.000,oo - 45.000,oo - 30.000,oo - 15.000,oo - (10% ao 1.º e 2.º) — Produtos nacionais de 5 e mais anos, sem mais de 2 vitorias — Dist. 1.200 metros.

153 **ETENO**, masc., cast., 5 anos, São Palo, por Pewter Platter e Zagala, de propriedade do sr. Antonio Sallum, Alekisiam Artin, 58 ..... 1.º
(20) **Marquito**, V. Pinheiro F.º, 58 ..... 2.º
— **Caballejo** -d-, G. Almeida, 58 ..... 3.º
86 **Mucuna**, H. C. Silva, 53 ..... 4.º
203 **Quero Vêr**, J.P. Marinho, 58/54 .... 5.º
203 **Lima Duarte**, M. Padial, 58/55 ..... 6.º
134 **Imperiosa**, A. Tempone, 56 ..... 7.º
— **Comendador**, J. Roldão, 58 ..... 8.º

Ocorrências: — J. P. Marinho declarou que na altura dos 500 metros perdeu seu chicote. J. Roldão queixou-se que 50 metros após a partida, seu pilotado foi prejudicado por Lima Duarte. G. Almeida declarou que durante todo o percurso, seu pilotado se atirou para dentro, contra seus esforços.

Tempo: — 75.5s.
Venceu por 1¼ de corpo; ao 2.º para o 3.º, 4 corpos.

Rateios: — Venc.: — 27,00 — Dupla: 26,00
Placés: — 15,00 — 17,00

Movimento do páreo: — 16.101.280,00
Criador: — Haras São Luiz
Treinador: — Amazilio Magalhães.

244 (GL) - 250.000,oo - 75.000,oo - 50.000,oo - 25.000.oo (10% ao 1.º e 2.º) — Potrancas nacionais de 2 anos, sem vitoria. — Dist. 1.000 metros.

— **ATABASKA**, fem., alazão, 2 anos, S. Paulo, por Pharas e Tolmeita, de propriedade do Haras Vila Brandina, Elbio Peres Costa, 55 ..... 1.º
230 **Plumage**, V. Pinheiro F.º, 55/56 .. 2.º
233 **Gatucha**, H. C. Silva, 55 ..... 3.º
— **Idéa**, J. O. Silva F.º, 55 ..... 4.º
233 **Galene**, R. Machado, 55 ..... 5.º
— **Helen Dear**, J. M. Cavalheiro, 55/56 6.º
233 **Layaquis**, M. Alonso, 55 ..... 7.º
233 **Paula**, G. Massoli, 55 ..... 8.º
169 **Cola** -d-, A. Tempone, 55 ..... 9.º
— **Filáucia**, M. Nappo, 55 ..... 10.º

Ocorrências: — H. C. Silva declarou que nos ultimos 400 metros, sua pilotada vinha se atirando para dentro.

Tempo: — 61.5s
Venceu por pescoço do 2.º para o 3.º, 1|4 de corpo.

Rateios: — Venc. 27,00 — Dupla: 88,00
Placés: — 24,00 — 23,00
Movimento do páreo: — 16.717.650,00
Criador: — Haras Vila Brandina
Treinador: — Manoel Cavalheiro.

245 (ALV) - 200.000,oo - 70.000,oo - 50.000,oo - 30.000,oo - 10.000,oo - (10% ao 1.º e 2.º) — Potrancas nacionais de 3 anos, sem vitoria. Dist. 1.200 metros.

157 **NIRACAIA**, fem., cast., 3 anos, São Paulo, por Metódico e Piracaia, de propriedade do Haras Anhanguera, José Pinheiro dos Santos, 56 ..... 1.º
207 **Franca**, I. Antonio, 56/55 ..... 2.º
220 **Oleandra**, J. P. Silva, 56/54 ..... 3.º
187 **Otawa**, S. Lobo, 56 ..... 4.º
220 **Iava**, M. Borges, 56/54 ..... 5.º
7 **Nicota**, J. Roldão, 56 ..... 6.º
72 **Fruna**, J. M. Amorim, 56 ..... 7.º
220 **Exédra**, F. Peres, 56/55 ..... 8.º
221 **Glinda**, J. P. Souza, 56 ..... 9.º
220 **Oasina**, P. Vaz, 56 ..... 10.º

Ocorrências: — S. Lobo declarou que ao ser dada a partida, sua pilotada empinou, atrasando-se. F. Peres declarou que na partida, sua pilatada correu para dentro, tendo prejudicado Oasina.

Tempo: 78.9s.
Venceu por 3¾ de corpo; do 2.º para o 3.º, 1|4 de corpo.

Rateios: — Venc.: 50,00 — Dupla: 56,00
Placés: — 16,00 — 14,00 — 17,00

Movimento do páreo: — 19.580.140,00
Criador: — Haras Anhanguera
Treinador: — Afonso Prendim

246 (ALV) - 180.000,oo - 54.000,oo - 36.000,oo - 18.000,oo - (10% ao 1.º e 2.º) - Cavalos nacionais de 4 anos, sem mais de 1 vitória — Dist. 1.300 metros.

227 **NAGÉ**, masc., cast., 4 anos, Paraná, por Fair Trader e Jus de Rose, de propriedade do Stud Chamma, Pierre Vaz, 57 ..... 1.º
227 **Gademar**, V. Pinheiro F.º, 57 ..... 2.º
227 **Marco Tulio**, L. Rigoni, 57 ..... 3.º
184 **Zinco**, S. Lobo, 57 ..... 4.º
184 **Alvao**, J. M. Amorim, 57 ..... 5.º
(210) **Umel**, M. Borges, 57/55 ..... 6.º
227 **Norival**, G. Almeida, 57 ..... 7.º

Tempo: — 83.5s.
Venceu por 1¾ de corpo; do 2.º para o 3.º, 1|4 de corpo.
Rateios: — Venc. 15.00 Dupla: 30,00
Placés: — 11,00 — 15,00

Movimento do páreo: — 14.326.810,00
Criador: — Haras Paraná Ltda.
Treinador: — Amazilio Magalhães

Movimento da Casa das Apostas: 123.096.580,00
Concursos 665.810,00
Total 123.762.390,00

ESTATÍSTICAS

JÓQUEIS

Nomes	Apres.	1.º	2.º	3.º	4.º	5.º	6.º	Desc.	Prêmios
José Alves	99	21	16	16	7	12	21		6.596.000,00
Dendico Garcia	101	20	22	17	9	3	30		6.907.000,00
Alekisiam Artin	80	14	15	7	4	3	37		4.557.000,00
Virgilio Pinheiro Filho	77	12	14	8	9	5	29		5.705.000,00
Pierre Vaz	91	12	15	13	8	5	38		4.063.000,00
Gastão Massoli	62	10	10	8	4	2	28		3.960.000,00
Luís Diaz	57	10	11	9	4	1	22		3 109.500,00
João Roldão	63	10	4	5	7	1	36		2.719.500,00
Francisco Irigoyen	32	9	1	5	2	2	13		10.820.500,00
Francisco Peres*	50	8	7	2	5	1	27		2.116.500,00
Luiz Rigoni	67	7	12	7	10	7	24		5.737.500,00
Omario Reichel	56	7	5	8	10	0	26		3.545.000,00
João Manoel Amorim	62	7	6	5	15	3	26		2.600.000,00
Manoel Borges *	55	6	8	5	2	5	29		1.612.000,00
Mardem Alonso	42	6	5	5	3	0	23		1.540.000,00
José Ozimo da Silva Filho	52	5	6	9	6	2	24		1.812.000,00
Clovis Lira	18	5	1	2	0	0	10		1.102.000,00
Nélio Carrara *	29	4	9	3	5	1	7		1.737.500,00
Irineu Antonio *	51	4	8	7	5	2	25		1.562.000,00
Jurandir Gentil	25	4	4	5	2	3	7		1.180.000,00
Nelson Pereira	32	4	3	5	3	3	14		1.159.500,00
Oswaldo Vieira de Andrade	19	4	1	1	2	2	9		875.500,00
Lodgar Bueno Gonçalves	22	3	6	5	0	1	7		3.438.500,00
Fidelis Sobreiro	38	3	3	7	3	4	18		1.260.500,00
Carlito Taborda	27	3	4	7	1	0	12		1.087.000,00
Mario Padial*	27	3	4	5	4	0	11		907.500,00
Luiz Taborda	25	3	3	1	1	1	16		874.000,00
Selmar Lobo	35	3	0	4	6	2	20		870.500,00
José Pinheiro dos Santos	20	3	0	3	3	0	11		740.000,00
Wilson Pereira Farias	14	3	1	2	0	1	7		614.000,00
José Pereira da Silva*	33	2	4	3	9	2	13		1.104.500,00
Horacyr Carvalho da Silva	44	2	2	5	3	6	26		1.031.000,00
Geraldo Almeida	31	2	5	4	2	2	16		917.000,00
Augusto Cavalcanti	15	2	4	1	1	0	7		760.500,00
Francisco Pereira	10	2	3	1	1	0	3		760.000,00
Joaquim Roberto Olguin	18	2	2	3	0	1	10		660.000,00
Antonio Tempone	17	2	1	4	0	0	10		586.000,00
Oriel Silva*	33	2	2	3	3	2	21		556.500,00
João Pita Marinho*	17	2	1	3	1	1	9		496.500,00
Alberto Nobrega	11	2	2	1	1	0	5		492.500,00

* — Aprendizes.

TREINADORES (por vitórias)

Nomes	Apres.	1.º	2.º	3.º	4.º	5.º	6.º	Desc.	Prêmios
Amazilio Magalhães	76	17	22	7	7	2	21	5.520.500,00
José Nascimento	53	12	9	6	0	1	25	3.072.500,00
Juvenal Baptista Ivo	59	11	10	6	10	1	21	3.381.500,00
Enir Feijó	64	11	6	8	5	5	29	3.087.500,00
Manoel Branco	55	10	11	7	4	4	19	5.261.000,00
Oswaldo Ulhôa	32	10	5	3	3	2	9	2.338.000,00
Mario Tibério	51	8	8	4	5	3	23	2.495.500,00
Francisco Dávila	37	7	4	4	2	3	17	12.915.500,00
Manoel Cavalheiro	36	7	2	7	0	3	17	3.541.000,00
Joaquim Bueno Gonçalves	39	7	11	4	5	2	10	3.197.000,00
Walfrido Garcia	35	7	5	4	3	2	14	2.094.500,00
Luciano Previatti Netto	59	6	6	12	14	1	20	2.147.000,00
Milton Signoretti	49	6	2	5	5	4	27	2.022.500,00
Edmundo Campozani	43	6	5	5	2	1	24	1.751500,00
Juan José Gonzalez	30	6	4	6	2	0	12	1.583.500,00
Waldemar de Paula Mendes	51	5	11	10	3	4	18	1.970.500,00
Acilio Schiavon	41	5	3	12	6	4	11	1.819.000,00
Mario de Almeida	41	5	5	8	4	1	18	1.661.000,00
Francisco V. Navarro	41	5	4	4	8	3	17	1.415.000,00
Laur Martins	31	5	7	8	2	1	8	1.410.000,00
Andrés Molina	26	5	3	4	3	0	11	1.405.000,00
Castorino Borges	16	4	2	5	1	1	3	3.387.000,00
João Godoy	55	4	11	8	6	3	23	2.438.000,00
Raphael Rondelli	31	4	4	8	2	2	11	1.464.500,00
Alexander Rostworowski	22	4	5	3	3	0	7	1.423.000,00
Oswaldo Franco	36	4	2	6	2	0	22	1.209.000,00
Emilio Ruiz	29	3	4	6	5	2	9	1.341.500,00
Normando Bizinelli	51	3	7	13	2	3	23	1.274.000,00
Daniel Henriques	46	3	6	2	9	3	23	1.174.500,00
Serafim Saldanha Corrêa	16	3	2	1	3	0	7	1.148.000,00
José Molina	22	3	4	3	3	2	7	1.120.000,00
José Ozimo da Silva	29	3	1	2	4	1	18	793.000,00
Jorge Expedicto da Silva Lima	19	3	1	3	3	0	9	785.000,00
Afonso Prendim	13	3	3	1	1	1	4	950.000,00
Sebastião Biscaia	17	3	3	1	0	0	10	780.000,00
Sylvio de Paula Mendes	22	3	2	1	0	0	16	763.000,00
João Francisco Brett	14	3	1	0	2	1	7	657.000,00
Alexandre Arthur	19	2	5	1	1	3	7	795.500,00
Antonio Nappo	21	2	1	4	3	0	11	777.000,00
Pedro Taborda	31	2	3	2	1	1	22	645.000,00

TREINADORES (Por somas ganhas)

Nomes	Apres.	1.o	2.º	3.o	4.º	5.º	6.º	Desc.	Prêmios
Francisco Dávila	37	7	4	4	2	3	17		12.915.500,00
Amazilio Magalhães	76	17	22	7	7	2	21		5.520.500,00
Manoel Branco	55	10	11	7	4	4	19		5.261.000,00
Manoel Cavalheiro	36	7	2	7	0	3	17		3.541.000,00
Castorino Borges	16	4	2	5	1	1	3		3.387.000,00
Juvenal Baptista Ivo	59	11	10	6	10	1	21		3.381.500,00
Joaquim Bueno Gonçalves	39	7	11	4	5	2	10		3.197.000,00
Enir Feijó	64	11	6	8	5	5	29		3.087.500,00
José Nascimento	53	12	9	6	0	1	25		3.072.500,00
Mario Tibério	51	8	8	4	5	3	23		2.495.500,00
João Godoy	55	4	11	8	6	3	23		2.438.000,00
Oswaldo Ulôa	32	10	5	3	3	2	9		2.338.000,00
Luciano Previatti Netto	59	6	6	12	14	1	20		2.147.000,00
Walfrido Garcia	35	7	5	4	3	2	14		2.094.500,00
Milton Signoretti	49	6	2	5	5	4	27		2.022.500,00
Waldemar de Paula Mendes	51	5	11	10	3	4	18		1.970.500,00
Acilio Schiavon	41	5	3	12	6	4	11		1.819.000,00
Edmundo Campozani	43	6	5	5	2	1	24		1.751.500,00
Mario de Almeida	41	3	5	8	4	1	18		1.661.000,00
Juan José Gonzalez	30	6	4	6	2	0	12		1.583.500,00
Raphael Rondelli	31	4	4	8	2	2	11		1.464.500,00
Alexander Rostworowski	22	4	5	3	3	0	7		1.423.000,00
Francisco V. Navarro	41	5	4	4	8	3	17		1.415.000,00
Laur Martins	31	5	7	8	2	1	8		1.410.000,00
Andrés Molina	26	5	3	4	3	0	11		1.405.000,00
Emilio Ruiz	29	3	4	6	5	2	9		1.341.500,00
Normando Bizinelli	51	3	7	13	2	3	23		1.274.000,00
Oswaldo Franco	36	4	2	6	2	0	22		1.209.000,00
Daniel Henriques	46	3	6	2	9	3	23		1.174.500,00
Serafim Saldanha Corrêa	16	3	2	1	3	0	7		1.148.000,00
José Molina	22	3	4	3	3	2	7		1.120.000,00
Jorge Expedicto da Silva Lima	13	3	3	1	1	1	4		950.000,00
Juan de la Cruz	1	0	0	0	1	0	0		800.000,00
João Francisco Brett	19	2	5	1	1	3	7		795.500,00
José Ozimo da Silva	29	3	1	2	4	1	18		793.000,00
Afonso Prenčim	19	3	1	3	3	0	9		785.000,00
Sebastião Biscaia	17	3	3	1	0	0	10		780.000,00
Antonio Nappo	21	2	1	4	3	0	11		777.000,00
Sylvio de Paula Mendes	22	3	2	1	0	0	16		763.000,00
Salomão Ferreira	28	0	3	2	7	0	16		690.000,00

PROPRIETÁRIOS

Nomes	Apres.	1.º	2.º	3.º	4.º	5.º	6.º	Desc.	Prêmios
Stud Seabra	20	5	1	0	0	2	8		12.400.000,00
Stud Linneo de Paula Machado	61	16	9	7	6	2	21		3.933.000,00
Almeida Prado & Asaumpção	25	5	2	6	5	2	5		3.824.500,00
Stud Eduardo Guilherme	14	1	1	3	0	0	9		1.956.000,00
Stud Terra Branca	4	2	1	0	0	0	1		1.900.000,00
Zélia G. Peixoto de Castro	41	5	5	8	4	1	18		1.661.000,00
Haras São Bernardo S/A	22	4	5	3	3	0	7		1.423.000,00
Stud São Caetano	15	4	6	2	1	0	2		1.342.500,00
Haras Pirajussara	28	4	4	3	3	2	12		1.316.000,00
Stud Chilique	6	2	0	1	0	0	3		1.250.000,00
Roberto Alves de Almeida	21	3	2	7	2	2	5		1.129.500,00
Stud Rosana	5	3	1	0	0	0	1		1.072.500,00
Haras Faxina	13	3	3	1	1	1	4		950.000,00
Stud Otro Lance	21	2	4	4	4	1	6		949.000,00
Stud Pala	26	2	3	4	4	7	6		932.500,00
Orestes de Arruda Almeida	18	2	2	7	0	0	7		912.500,00
Stud Barão de Piracicaba	22	3	2	3	5	4	5		896.500,00
Haras Santa Rosa	21	3	2	4	4	0	8		884.000,00
Stud Assumpção	6	0	3	2	0	0	1		874.000,00
Roberto Maluf	12	3	3	0	1	0	5		863.000,00
Stud Boahunsha	1	0	0	0	1	0	0		800.000,00
Haras Anhanguéra	19	3	1	3	3	0	9		785.000,00
Paulo Piza de Lara	12	2	2	2	2	0	4		784.000,00
Stud P.B.	4	3	0	0	0	0	1		750.000,00
Sergio O.C. Pupo Nogueira	10	4	0	2	0	2	2		712.500,00
Gabriel Moulatlet	2	1	0	0	0	0	1		700.000,00
Victor Emanuel Bianchi	6	1	2	1	1	1	0		700.000,00
Haras Louveira	19	2	2	3	2	0	10		697.000,00
Kurt von Pritzelwtz	7	3	0	1	0	0	3		696.000,00
Stud J.C.R.	8	3	1	1	0	2	1		677.500,00
Stud Chamma	7	2	5	0	0	0	0		675.000,00
Stud Aranha & Aluisio	9	1	1	3	1	0	3		667.500,00
Stud Guimar	16	2	1	2	2	2	7		634.500,00
Stud Dinamarca	7	3	3	1	0	0	0		630.000,00
Theotonio Piza de Lara	25	0	4	5	3	3	10		627.500,00
Stud Palmeiras	9	3	2	2	0	0	2		622.500,00
Stud Santa Therezinha	11	1	1	2	0	1	6		622.500,00
Stud Momo	12	2	4	2	2	1	1		615.000,00
Haras Palneiras	7	2	0	1	1	0	3		602.000,00
Stud Timoneiro	7	2	2	2	0	0	1		595.000,00

CRIADORES

Nomes	Apres.	1.º	2.º	3.º	4.º	5.º	6.º	Desc.	Prêmios
Roberto & Nelson Seabra	47	8	8	7	6	2	16		13.872.000,00
Terra Nova S/A. Agro-Pecuária	42	7	6	7	3	0	19		5.970.000,00
Haras Patente	80	13	13	10	6	2	36		4.212.500,00
Haras Jahu	34	6	3	6	5	3	11		4.103.500,00
A.J. Peixoto de Castro Junior	96	15	9	12	11	2	47		4.068.000,00
Haras São José e Expedictus	73	15	10	8	6	4	30		3.837.000,00
Haras São Bernardo S/A.	52	8	8	10	7	2	17		3.371.000,00
Haras Artim	34	7	6	5	4	1	11		2.701.000,00
José Paulino Nogueira	47	7	9	5	7	5	14		2.511.000,00
Haras Faxina	48	8	8	4	5	3	20		2.495.000,00
Haras Paraná Ltda.	37	7	11	2	4	1	12		2.077.000,00
Irmãos Assumpção	20	6	6	3	2	1	2		1.896.500,00
Haras Ipiranga	30	4	5	2	1	0	18		1.767.000,00
Haras São Luiz	57	5	6	5	6	6	29		1.747.000,00
Esp. Conde Silvio A. Penteado	43	5	5	4	4	5	20		1.644.500,00
Esp. de Antonio A. Assumpção	28	5	4	4	3	1	11		1.652.500,00
Roberto Alves de Almeida	41	4	5	9	3	2	18		1.614.000,00
Hara São Bento	37	6	3	3	5	3	17		1.581.500,00
Hugo Piccolotto	17	3	4	2	0	0	8		1.397.500,00
Haras Paineiras	23	6	6	3	1	1	6		1.390.500,00
Cia. Agricola Santa Cruz	35	3	8	3	7	4	10		1.319.000,00
Orestes de Arruda Almeida	29	3	3	10	1	2	10		1.312.500,00
Fazenda Nova	31	2	5	5	5	3	11		1.222.500,00
Jockey Club de São Paulo (importador)	3	0	0	0	1	1	1		1.200.000,00
Haras Boa Vista	30	3	3	3	6	1	14		1.053.000,00
Haras Bocaina	26	3	3	4	1	0	15		1.013.000,00
O.P. Gonçalves	19	4	3	2	3	0	7		1.006.000,00
Haras São Quirino	25	3	3	2	4	0	13		943.500,00
Haras Calunga	24	3	1	3	5	1	11		874.500,00
Haras Santa Rosa	23	3	2	3	4	0	11		861.500,00
Haras Anhanguera	22	3	2	3	3	0	11		822.500,00
Jeronymo Mercio da Silveira	18	4	1	2	1	1	9		812.500,00
Fazenda São João e Graça	11	5	0	1	0	1	4		795.000,00
José Homem de Mello	18	4	2	0	2	0	10		790.000,00
Paulo Barreto de Sá Pinto	20	3	1	1	1	0	14		776.500,00
Kurt von Pritzelwitz	11	3	1	1	0	0	6		748.500,00
Tito Zarvos	18	2	3	2	2	1	8		726.000,00
Haras Louveira	19	2	2	3	2	0	10		697.000,00
Erasmo de Assumpção	19	2	4	2	2	2	7		657.000,00
Haras Jaberave	32	2	3	2	1	0	24		662.000,00

REPRODUTORES

Nomes	Apres.	1.o	2.º	3.o	4.º	5.º	6.º	Desc.	Prêmios
Coaraze — 1942 — (Tourbillon)	49	7	6	8	4	2	22		10.759.500,00
Orbaneja — 1948 — (Goya II)	27	4	8	6	2	1	6		5.447.500,00
Royal Forest — 1946 — (Bois Roussel)	18	4	2	1	4	0	7		4.110.000,00
Paradiso — 1947 — (Dante)	41	10	11	4	3	2	11		2.971.000,00
Burpham — 1946 — (Hyperion)	11	3	1	1	0	0	6		2.970.000,00
Violoncelle — 1946 — (Cranach)	37	5	6	9	5	2	10		2.119.000,00
Blackamoor — 1939 — (Badruddin)	40	7	7	3	4	2	17		2.065.000,00
Wood Note — 1942 — (Bois Roussel)	19	4	4	3	4	0	4		1.977.500,00
Fair Trader — 1942 — Fair Trial)	33	7	9	3	2	2	10		1.974.000,00
Sayani — 1943 — (Fair Copy)	42	7	5	10	2	0	18		1.906.000,00
Swallow Tail — 1946 — (Bois Roussel)	26	6	3	2	5	2	8		1.575.000,00
Norĉic — 1952 — (Relic)	24	4	4	3	2	1	10		1.435.000,00
Strong Arm — 1947 — (Nearco)	32	5	3	2	4	1	17		1.420.000,00
Golden Boy — 1942 — (Formasterus)	23	6	6	3	1	1	6		1.390.500,00
Pewter Platter — 1947 — (Owen Tudor)	43	4	5	3	3	3	25		1.277.000,00
Ferino — 1948 — (Full Sail)	17	4	1	2	3	1	6		1.202.500,00
Eboo — 1945 — (Umidwar)	15	5	4	2	2	1	1		1.184.500,00
Big Red — 1944 — The Druid)	23	5	2	2	1	1	12		1.166.000,00
Radar — 1945 — (Felicitation)	16	4	3	3	0	1	5		1.150.000,00
Faublas — 1950 — (Pharis)	23	4	3	2	2	1	11		1.131.500,00
Hamdam — 1944 — (Seventh Wonder)	21	3	4	2	1	1	10		1.126.000,00
Iror — 1945 — (Jock)	9	3	2	0	3	0	1		1.125.000,00
Fighting Chance — 1940 — (Mahmoud)	26	4	2	4	3	3	10		1.088.000,00
Quiproquó — 1950 — (The Phoenix)	30	2	5	4	4	3	12		1.071.000,00
Sandjar — 1944 — (Goya II)	25	2	4	2	3	3	11		1.027.000,00
Jolly Joker — 1950 — (Congratulations)	16	4	3	1	2	0	6		998.000,00
Fort Napoleon — 1947 — (Tourbillon)	21	3	5	5	1	0	7		957.500,00
Flamboyant de Fresnay — 1948 — (Pharis)	8	2	0	2	1	0	3		927.500,00
Kameran Khan — 1948 — (Tehran)	16	2	1	2	0	0	11		887.500,00
Mon Chéri — 1948 — (Admiral Drake)	20	1	7	4	3	1	4		887.000,00
Peter's Choice — 1948 — Fairford)	17	3	2	3	2	0	7		865.500,00
Gualicho — 1948 — (The Druid)	23	2	1	5	5	3	7		863.500,00
Pharas — 1948 — (Pharis)	10	3	1	1	1	1	3		834.500,00
Idaho — 1947 — (Nosca)	20	2	2	7	1	1	7		802.500,00
Tatán — 1952 — (The Yuvaraj)	1	0	0	0	1	0	0		800.000,00
Prosper — 1948 — (King Salmon)	23	3	1	2	2	1	14		790.000,00
Quebec — 1951 — (Formasterus)	11	2	4	0	0	0	5		775.000,00
Red October — 1940 — (Solario)	22	2	3	1	1	1	14		760.500,00
Morumbi — 1949 — (Eboo)	9	3	0	1	1	0	4		731.000,00
Ogun — 1949 — (Formasterus)	12	3	2	1	0	0	6		726.000,00

AVÓS MATERNOS

Nomes	Apres.	1.º	2.º	3.º	4.º	5.º	6.º	Desc.	Prêmios
Full Sail	5	3	0	0	0	0	2		8.360.000,00
Hunter's Moon	14	2	1	2	0	0	9		3.880.000,00
Fastnet	9	3	0	1	2	0	3		2.974.500,00
Formasterus	51	10	6	6	2	0	27		2.545.000,00
Pherozshah	3	2	1	0	0	0	0		1.900.000,00
King Salmon	31	6	6	2	3	0	14		1.871.500,00
Good Cheer	50	4	10	1	10	3	22		1.711.000,00
Maranta	46	5	3	7	6	2	23		1.653.500,00
Burpham	1	0	0	1	0	0	0		1.600.000,00
Helium	30	4	7	6	0	2	11		1.588.500,00
Water Street	23	6	4	1	2	1	9		1.496.000,00
Pharis	15	4	3	1	1	0	6		1.425.000,00
Trinidad	31	5	2	3	0	2	19		1.418.500,00
Seventh Wonder	22	5	6	1	3	1	6		1.383.500,00
Congratulations	24	4	3	4	0	2	11		1.309.000,00
Loaningdale	18	5	4	1	3	1	4		1.307.000,00
Fairford	2	2	0	0	0	0	0		1.200.000,00
Whirlaway	5	3	0	1	0	0	1		1.190.000,00
Pizarro	28	4	3	4	1	2	14		1.165.000,00
Castigo	8	0	2	2	2	0	2		1.160.000,00
Savernake	16	5	5	0	0	1	5		1.134.000,00
Antonym	29	3	4	2	4	1	15		1.118.000,00
Rosemary Row	17	4	1	1	2	1	8		1.028.500,00
Ugelo	18	3	3	3	2	0	7		983.500,00
Bahram	7	4	0	1	1	0	1		898.000,00
Mazarino	12	4	3	2	0	1	2		856.500,00
Red October	31	3	3	2	3	1	19		846.000,00
Orsino	1	0	0	0	1	0	0		800.000,00
Maharajá	6	2	0	2	0	0	2		790.000,00
Pay Up	6	2	1	0	0	0	3		780.000,00
Badruddin	12	3	2	0	2	1	4		770.000,00
Strauss	17	2	3	3	1	3	5		767.500,00
Ever Ready	17	2	3	5	3	1	3		762.000,00
Fort Napoleon	8	3	1	1	0	1	2		707.000,00
Wood Note	10	2	1	1	3	1	2		677.500,00
Tintoretto	11	3	0	1	0	0	7		640.000,00
Lord Flame	8	2	0	3	1	0	2		612.500,00
High Sheriff	12	1	3	4	1	1	2		610.500,00
Diplomat	10	2	2	1	1	0	4		607.500,00
Caracalla II	8	1	1	1	1	0	4		580.000,00

ANIMAIS DE 2 ANOS

NOMES	Ap.	1.º	2.º	3.º	4.º	5.º	desc.	Prêmios
ATIRSA, f. Quebec e Oistria	4	1	3	0	0	0	0	505.000,00
KARAT, m., Faublas e Emeraude	3	1	2	0	0	0	0	472.500,00
GENAIDE, f., Nordic e Palmarella	2	1	1	0	0	0	0	372.500,00
HIALEAH, f., Flamboyant de Fresnay e Pan America	1	1	0	0	0	0	0	350.000,00
OVERLORD, m., Ferino e Hirarana	1	1	0	0	0	0	0	350.000,00
PLEIADE, f., Iror e Jamaican View	1	1	0	0	0	0	0	350.000,00
PORTAL, m., Iror e Careful	2	1	1	0	0	0	0	337.500,00
TRIVIAL, f., Paradiso e Levada	2	1	0	1	0	0	0	320.000,00
GRÊGO, m., Nordic e Papa Fina	2	1	0	1	0	0	0	312.500,00
ILHOA, f., Gualicho e Nairosa Bruleur	2	1	0	0	1	0	0	287.500,00
ATABASKA, f., Pharas e Tolmeita	1	1	0	0	0	0	0	250.000,00
COARAZITO, m., Coaraze e Malagueta	3	1	0	0	0	0	2	250.000,00
HARAKIRI, m., Manguari e Gargalhada	2	1	0	0	0	0	1	250.000,00
ORMOLU, m., Ferino e Escolhida	1	1	0	0	0	0	0	250.000,00
PANGLOS, m., Fair Trader e Bucamenta	1	1	0	0	0	0	0	250.000,00
PERVINCA, f., Iror e Pervenche	1	1	0	0	0	0	0	250.000,00
GABRIELA, f., Emperor e Roca	3	0	2	1	0	0	0	187.500,00
CINE, m., Sayani e Prédica	2	0	2	0	0	0	0	162.500,00
GATUCHA, f., Coaraze e Strênua	2	0	1	1	0	0	0	150.000,00
LEQUE, m., Mon Chéri e Estrêla Azul	3	0	0	2	0	0	1	125.000,00
CLAUDETTE, f., Peter's Choice e Pataca	2	0	0	1	1	0	0	112.500,00
LOTE, m., Cyro e Roman	2	0	0	1	1	0	0	112.500,00
MIDNIGHT, f., Iror e Nativita	3	0	1	0	1	0	1	112.500,00
PLUMAGE, f., Coaraze e Euzkal Burú	4	0	1	0	1	0	2	112.500,00
KANDAHAR, m., Faublas e Prosódie	1	0	1	0	0	0	0	87.500,00
SAFFAR, m., Parati e Shine	3	0	0	1	0	1	1	87.500,00
GABINA, f., Lupan e Basófia	2	0	0	1	0	0	1	75.000,00
HOUDINI, m., Kameran Khan e Neolina	1	0	1	0	0	0	0	75.000,00
XINGO', m., New Wonder e La Parda	3	0	0	0	1	2	0	75.000,00
ANASTAZIA, f., Kameran Khan e Rustica	2	0	0	1	0	0	1	62.500,00
CATAÚNA, f., Lucidon e Rastra	2	0	0	1	0	0	1	62.500,00
GALLO DOURADO, m., El Faro e Remita	1	0	0	1	0	0	0	62.500,00
NEROFALCO, m., Solar Glen e Berzelina	3	0	1	0	0	0	2	62.500,00
VOLANT, m., Parati e Kortina	3	0	0	1	0	1	1	62.500,00
XUÇO, m., Eboo e Kuriosa	2	0	0	0	2	0	0	62.500,00
PELLETIER, m., Iror e Pandja	1	0	0	0	1	0	0	52.500,00
RIBEIRINHA, f., Forestry e Funny	1	0	0	0	1	0	0	52.500,00
L'AIGLON, m., Coaraze e Pales	2	0	0	1	0	0	1	50.000,00
AGAMENON, m., Flamboyant de Fresnay e Samaritana	1	0	0	0	1	0	0	37.500,00
FAISQUEIRA, f., Morumbi e Natacha	1	0	0	0	1	0	0	35.000,00

ANIMAIS (3 anos)

DE 3 ANOS	Ap.	1.º	2.º	3.º	4.º	5.º	desc.	Prêmios
Emerson — m., Coaraze e Empeñosa	1	1	0	0	0	0	0	8.000.000,00
Sing Sing — m., Royal Forest e Sibyl	2	1	1	0	0	0	0	3.400.000,00
Ortile — m., Orbaneja e Burtile	1	0	0	1	0	0	0	1.600.000,00
Olhada — f., Orbaneja e Fair Honour	2	2	0	0	0	0	0	1.200.000,00
Sobresalto — m., Tatán e Oruba	1	0	0	0	1	0	0	800.000,00
Fogoso, m., Kameran Khan e Palmarella	3	2	0	0	0	0	1	700.000,00
Sibila — f., Paradiso e Tesalia	6	2	3	0	1	0	0	630.000,00
Golf, m., Flamboyant de Fresnay e Gargalhada	4	1	0	2	0	0	1	540.000,00
Budapest — f., Radar e Bumble Bee	3	2	0	1	0	0	0	520.000,00
Violon Celeste — f., Violoncelle e Hopitte	3	1	1	0	0	0	1	480.000,00
Gromar, m., Pewter Platter e Kamar	4	2	1	0	0	0	1	450.000,00
Bullfight — f., Blackamoor e Moggy Mirim	4	2	0	0	1	0	1	430.000,00
Iberius, m., Wood Note e Côte d'Espagne	4	0	1	0	2	0	1	430.000,00
Tonico — m., Strong li'th'arm e Sakya	3	2	0	0	0	1	0	410.000,00
Bataclan — m., Heliaco e Bal Musette	2	2	0	0	0	0	0	400.000,00
Hansita — f., Pharas e Garbosa Bruleur	3	2	0	0	0	0	1	400.000,00
Nimble — m., Ferino e Handy	3	2	0	0	0	0	1	400.000,00
Picanco — m., Hidalgo e La Picana	1	0	0	0	0	1	0	400.000,00
Igára — f., Acapulco e Igassaba	3	1	0	1	0	0	1	375.000,00
Homessa, f., Danton e Zazá Bonilha	4	1	2	1	0	0	0	370.000,00
Old Spanish, m., Coaraze e Galega	5	1	2	1	0	0	1	355.000,00
Briseida — f., Sayani e Castagnola	4	1	1	2	0	0	0	340.000,00
Mastro Pepe — m., Jabuti e Berzelina	5	1	2	0	0	1	1	340.000,00
Rascal, m., Jolly Joker e Ballyhoo	7	1	2	0	1	0	3	330.000,00
Bloom — f., Maki e Gri Gri	5	1	1	1	0	0	2	320.000,00
Gepita, f., Swallow Tail e Pepita	5	1	0	1	2	1	0	320.000,00
Olenka, f., Paradiso e Manilha	3	1	2	0	0	0	0	320.000,00
Govil — m., Halte-Lá e Ovilia	3	1	1	1	0	0	0	310.000,00
Minha Nena — f., Sun Valley e Pobre Nena	4	1	1	1	0	0	1	310.000,00
Botucatú — m., Blackamoor e Royalty	4	1	1	1	0	0	1	300.000,00
Nicola — m., Matador e Cyllena	5	1	0	1	2	0	1	300.000,00
Oblik — m., Paradiso e Epopéia	5	1	1	1	0	0	2	300.000,00
Paz — f., Fighting Chance e Lady America	5	1	0	2	1	0	1	300.000,00
Natur — m., Gordinho e Viveza	3	1	0	2	0	0	0	290.000,00
Raven, m., Jolly Joker e Harmonia	5	1	1	1	0	0	2	290.000,00
Dicha, f., Jupiter e Congada	1	1	1	0	0	0	0	280.000,00
Boituva, f., Fort Napoleon e Oadia	3	1	0	1	0	0	1	275.000,00
Beliz — m., Prosper e Otequi	4	1	1	0	0	0	2	270.000,00
Brau, m., Swallow Tail e Nuvem	2	1	1	0	0	0	0	270.000,00
Braz Cubas, m., Blackamoor e Serrana	3	1	1	0	0	0	1	270.000,00

ANIMAIS DE 4 E MAIS ANOS

DE 4 E MAIS ANOS	Ap.	1.º	2.º	3.º	4.º	5.º	desc.	Prêmios
4 — Gabari, — m., Burpham e Fastness	2	2	0	0	0	0	0	2.700.000,00
5 — Major's Dilemma — m., Orbaneja e Doctor's Dilemma	3	2	1	0	0	0	0	1.900.000,00
5 — Gavroche — m., Wood Note e Côte d'Espagne	4	0	1	2	0	0	1	730.000,00
5 — Hypocrite — m., Coaraze e Ventina	2	1	0	0	0	0	1	700.000,00
4 — Nagé — m.,, Fair Trader e Jus de Rose	7	2	5	0	0	0	0	675.000,00
5 — Tarim — m., Eboo e Lilac	7	3	3	1	0	0	0	630.000,00
5 — Idario — m., Wood Note e Certificada	7	3	2	1	0	0	1	577.500,00
4 — Urbain — m., Hamdam e Auréola	5	1	1	1	0	0	2	550.000,00
5 — Insidia — f., Golden Boy e Speridge	6	3	2	0	0	0	1	547.500,00
4 — Nafah — m., Big Red e Rembha	7	2	2	1	1	0	1	531.000,00
4 — Bojar — m., Morumbi e Estrose	4	2	0	0	0	0	2	480.000,00
5 — Blason — m., Faublas e Ilha Raza	3	3	0	0	0	0	0	450.000,00
4 — Pantheon — m., Cadir e Palm Beach	3	0	2	0	1	0	0	440.000,00
4 — Giripiti — f., Crateus e Farandole	5	2	1	0	1	0	1	432.000,00
4 — Levado — m., Tauá ou Indócil e Malandra	3	2	1	0	0	0	0	414.000,00
4 — Resina, f., Paradiso e Sueño Blanco	3	2	1	0	0	0	0	405.000,00
4 — Zinco — m., Coaraze e Olivença	7	1	1	3	1	1	0	387.000,00
4 — Atossa — f., Swallow Tail e Noticia	6	1	2	1	1	0	1	378.000,00
4 — Crooner, m., Royal Forest e Crepe de Chine	4	2	0	0	1	0	1	378.000,00
4 — Que Fazer?, f., Jolly Joker e Henab	4	2	0	0	1	0	1	378.000,00
4 — Bel Ami, m., Radar e Bénédictine	6	1	3	1	0	0	1	375.000,00
4 — Aramador — m., Aram e Honey	5	1	3	0	1	0	0	369.000,00
4 — Luiz XV, m., Bleneran e Darling	3	2	0	0	0	0	1	360.000,00
4 — Mandril, m., Sayani e Londrina	6	1	1	3	0	0	1	360.000,00
5 — Ica — f., Coaraze e Argentéa	1	1	0	0	0	0	0	350.000,00
5 — Idem, m., Golden Boy e Escarola	3	2	1	0	0	0	0	345.000,00
4 — Caraviva — m., Heron e Rustica	5	1	0	1	1	0	2	330.000,00
4 — Jiló — m., Mon Chéri e Chatille	6	1	1	1	2	0	1	324.000,00
5 — Zan, m., Sayani e Neogamist	4	2	0	0	1	0	1	322.500,00
5 — Incenso, m., Astrólogo e Gloria	3	2	0	0	1	0	0	320.000,00
4 — Marco Tulio — m., Ugelo e Oreja	7	1	0	2	1	2	1	315.000,00
4 — Mexicana, f., Cyrnos e Oriental Flavor	4	1	2	1	0	0	0	315.000,00
4 — Fascinante, f., Fairy King e Morena II	6	0	4	0	0	0	2	312.000,00
4 — Initié, f., Violoncelle e Hopitte	3	1	0	0	0	0	2	300.000,00
4 — Guango, m., Gualicho e La Pastilla	5	1	0	3	0	1	0	297.000,00
4 — Idomenée, m., Violoncelle e Starlight Serenade	4	1	1	0	2	0	0	297.000,00
4 — Eleosipo, m., Darwin e Doganesa	4	1	1	0	2	0	0	288.000,00
4 — Umiarú — m., Hamdam e Orquidacea	6	1	2	0	0	1	2	279.000,00
5 — El Aragon — m., El Aragonés e Juriti	6	1	0	3	0	2	0	277.500,00
4 — El Rei, m., Idaho e Cidinha	4	1	0	2	0	0	1	270.000,00

Resoluções:- Março, 1962

Dia 5

1.a — Chamar para complemento dos programas dos dias 16, 17 e 18 mais os seguintes páreos: —

a) — Potros de 3 anos sem vitoria. Distancia: 1.300 metros (grama)

b) Potrancas de 3 anos sem vitoria. Distancia: 1.300 metros (grama)

c) — Éguas de 4 anos sem mais de 2 vitórias. Distancia: 1.300 metros (areia)

d) — Éguas de 5 e mais anos ganhadores at Cr$ 500.000,oo — Distancia: 1.400 metros (areia).

2.a — Condicionar ao parecer do "starter" futuras inscrições de Quintuplo e Bijuja.

3.a — Multar em Cr$ 1.000,oo o jóquei L. Diaz por ter se apresentado com excesso de pêso para pilotar Rose, D. Thomaz e Raven.

4.a — Suspender até 12 do corrente por ter prejudicado competidores: L. Taborda (Rascal) e J.P. Silva (Ladario) e por desvio de linha, G. Almeida (Harven).

5.a — Multar, por não terem conservado a linha na reta de chegadas, em Cr$ 1.500,00 G. Massoli (Voador); A. Artin (Galandro) e V. Pinheiro Filho (Gromar e em Cr$ 2.000,00, N. Carrara (Hetam e Horada).

Dia 12

1.a — Determinar que, a não ser por conveniência da partida e por ordem exclusiva do starter (letra b do art. 152 do Código) não será mais permitida a troca de posição mesmo em se tratando de dois cavalos de um mesmo proprietário.

2.a — Multar em Cr$ 500,00 cada um dos treinadores, R. Rondelli, J. Molina e M. Tiberio por não terem registrado em tempo os cavalariços de Mazórca, Dicha e Tutsi.

3.a — Multar em Cr$ 1.000,oo o treinador L. Previatti Netto por não ter comunicado o ferrageamento de Pomposo.

4.a — Chamar a atenção dos treinadores de Tetra, Kilpar, Pilha e Rumeur para a indocilidade desses animais, excluindo do sorteio Catauna.

5.a — Multar em Cr$ 1.000,oo por terem dificultado a partida: G. Massoli (Je Danse); J.P. Santos (Minha Nena); J. Gentil (Druca) e N. Carrara (Sibila).

6.a — Multar em Cr$ 2.000,oo o jóquei L. Diaz por ter se apresentado com excesso de pêso para pilotar Rose e Tetra.

7.a — Multar em Cr$ 1.000,oo o treinador F.V. Navarro por ter apresentado mal arreiada sua pensionista Havre. —

8.a — Multar em Cr$ 1.000,oo por não terem feito regularmente o canter: G. Massoli (Je Danse); F. Irigoyen (Mazórca); J. Carvalho (Murial) e D. Garcia (Kronprinz).

9.a — Suspender por terem prejudicado competidores até 19 do corrente: J.P. Marinho (Galeno); F. Peres (Dicha); N. Carrara (Sibila) e V. Pinheiro F.º (Major's Dilemma); até 26; J.O. Silva Filho (Homessa) e O. V. Andrade (Gamão) e até 2 de abril p.f.. J.R. Olguin (Bisquit) —

10.a — Suspender até 18 do corrente o jóquei J.M. Amorim (Halombe) por não ter conservado a linha na reta.

1.a — Multar em Cr$ 1.500,oo, J. Alves por não ter conservado a linha na reta de chegadas pilotando Olenka.

12.a — Multar em Cr$ 1.000,oo os treinadores O. Franco, J. Martins e N. Bizinelli, responsaveis por High Noon, Heiwa e Abelha, que chegaram com atraso ao recinto do Serviço de Contrôle e Pesquisas.

Dia 19

1.a — Advertir os treinadores de Tetra, Kilpar, Bijuja, Mil Sortes e D. Alexandre que a não apresentação desses cavalos ao exército do "starting-gate" impedirá a respectiva inscrição para as proximas corridas.

2.a — Multar em Cr$ 1.000,oo cada um dos treinadores, C.L. Salles e O. Franco, o primeiro por não zelar pela higiene das cocheiras a seus cuidados e o segundo por manter a seus, serviços, cavalariço não matriculado

3.a — Multar em Cr$ 1.000,oo o treinador J.O.Silva por não ter comunicado alteração havida na relação dos cavalos a seus cuidados.

4.a — Multar em Cr$ 1.000,oo por não terem comparecido ao serviço Médico: A. Cavalcanti, E. Gonçalves e F. Pereira.

5.a — Multar em Cr$ 1.000,oo os treinadores R. Rondelli e A. Rostworowski, por não terem comunicado o ferrageamento dos cavalos Xilon e Ibicus e J'Arrive.

6.a — Suspender até 2 de abril p.f. o jóquei E. Gonçalves por ter prejudicado competidores pilotando Trivial e até 26 do corrente, por desvio de linha, J. O. Souza (Cine) e A. Cavalcanti (Coarazito).

7.a — Multar em Cr$ 1.500,00 por não ter conservado a linha na reta de chegadas, L. Diaz (Açaña).

8.a — Chamar à sala de Comissão de Turfe, às 18 horas do dia 25, os treinadores N. Monteiro e A. Magalhães.

9.a — Avisar aos interessados que as inscrições clássicas do Jockey Club Brasileiro (G'G.PP) Outono e Cruzeiro do Sul, 1.a prestação) encerrar-se-ão no dia 21 do corrente.

Dia 26

1.a — Conceder nos têrmos do respectivo regulamento os seguintes prêmios aos vencedores das estatísticas de 1961. Criadores: Valor: A. J. Peixoto de Castro Junior. Vitoria: Haras São José-Expedictus. Qualidade: Sayani do Haras Mondesir. Seleção: Orbaneja (por exclusão de Argur e Coaraze) do Haras Bela Vista. — Proprietários: Valôr: Stud Seabra. Vitória: Stud Linneo de Paula Machado. — Profissionais: Treinadores: Valôr: Francisco Dávila. Vitória: Enir Feijó. Ética: Mário de Almeida. Joqueis: Valôr e Vitória: Virgilio Pinheiro Filho.

2.a — Multar em Cr$ 1.000,oo por não ter feito regularmente o canter, Mardem Alonso (Bogdan).

3.a — Suspender por terem prejudicado competidores: Até 16 de abril, W. P. Farias (Irresistible); até 9 de abril, J. Alves (Olenka) e até 2 de abril, D. Garcia (Adão) e L. Diaz (Raven).

4.a — Suspender até 2 de abril, N. Carrara por desvio de linha pilotando Atirsa.

5.a — Suspender de acôrdo com o art. 37 do Código de Corridas, até 26 de abril p.f. o treinador N. Monteiro, responsavel pelo cavalo Conqueránt.

6.a — Suspender por 30 dias por indisciplina o cavalariço Expedicto de Souza Meira (Matricula 550).

7.a — Multar em Cr$ 2.000,oo cada um dos jóqueis L. Diaz e D. Garcia por terem se apresentado com excesso de pêso para pilotarem respectivamente Braz Cubas e Raven e Fióco, Fontéca, Beliz e atucha.

8.a — Multar em Cr$ 1.000,oo o treinador M. Farrajota por ter apresentado mal arreiado o cavalo Josésito.

9.a — Multar em Cr$ 1.000.oo o treinador J.O. Silva por não ter comunicado tem tempo o ferrageamento de Luxento.

10.a — Multar em Cr$ 1.000,oo cada um dos jóqueis J.M. Amorim e J.M. Cavalheiro por não terem comparecido ao Serviço Médico.

11.a — Chamar a atenção do treinador N. Bizinelli para a indocilidade de Irresistible e excluir do sorteio, Majupira e Mastro Pepe.

12.a — Multar em Cr$ 2.000,oo, a pedido do starter, o jóquei D. Garcia por não observar a colocação na fita pilotando Adão.

Haras Jahú e Rio das Pedras

(pertencente ao DR. J. ADHEMAR e SR. NELSON DE ALMEIDA PRADO)

Reprodutores em serviço:

Burpham

(Hyperion e Trouble)
e seu extraordinário filho

Farwell

Invicto no Brasil com 15 triunfos,
inclusive — G.P. BRASIL,
G. P. DERBY SUL AMERICANO,
TRIPLICE COROA PAULISTA

Adil

(Epigram e Candid Lover)
REI DA RAIA PAULISTA EM
1955 - 1956 - 1957
GRANDE PRÊMIO S. PAULO
em 1955 - 1956 - 1957
DERBY PAULISTA de 1954

Caporal

(Nyanga! e Candid Lover)
com 8 vitorias classicas
DERBY PAULISTA DE 1956
CONSAGRAÇÃO DE 1957
PIRATININGA DE 1958

Gualicho

(THE DRUID E GOLCONDA)
GRANDE PRÊMIO BRASIL E
GRANDE PRÊMIO S. PAULO
ambos em duas oportunidades.

PLANTEL DE 61 éguas de linhagens inglêsas, francêsas, argentinas e brasileiras, entre elas filhas de TULYAR, TOURBILLON, TOURMENT, PRINCE CHEVALIER, PARDAL, ABERNANT, MOSSBOROUGH, ARTIC PRINCE, PERSIAN GULF ZUCCHERO, BOREALIS, NIMBUS; KING'S BENCH.

MARILÚ (Wood Note e Tower Bridge) deu FARWELL, FASTNESS (Fastnet e Hagiri) deu GABARI, CASCADE (Shah Rook e Hilandera) deu HURCADE.

O aborto em eguas

A. F. Pestana de Castro

Sem levarmos em conta condições de ordem anatomica, ou deficiencias nutricionais de molestias infecciosas gerais, existe uma serie de agentes infecciosos que podem provocar aborto em éguas.

Embora a *Brucella suis* já tenha sido isolada de um feto, estudos posteriores demonstram que, entre os equinos atacados de brucelose, o aborto não era o principal sintoma: muito mais comum foi o aparecimento de fistulas na cernelha e na nuca, dando como consequencia um quadro tipico de inflamação e necrose conhecido como "mal da cruz".

Merece atenção especial o aborto infeccioso das éguas, já descrito entre nós e produzido por um organismo do genero *Salmonella*, que também é o agente causador da septicemia dos recém-nascidos, ou poliartrite dos potros. As femeas infectadas eliminam, após o aborto, grande quantidade de germes que, contaminando os alimentos, a água e o solo, facilitam a transmissão da molestia a éguas sadias. No organismo infectado, o microbio alcança o sangue e se multiplica através da circulação, chegando á placenta, onde ocasiona alterações circulatorias e inflamatorias que acabam determinando a morte e a expulsão do feto.

Em alguns estudos realizados, a porcentagem de abortos devidos a esse germe atinge a elevada cifra de 40%. Outros microrganismos como estreptococos, estafilococos e colibacilos têm sido isolados, mas não puderam ser responsabilizados como causos primarias de aborto. O aborto infeccioso das éguas ocorre geralmente entre o quarto e o oitavo mês de gestação, sendo ás vêzes precedido por ligeira inchação da vulva e eliminação de exsudato vaginal. Nota-se também, nessa fase, alteração febril.

Se porventura os fetos nascerem vivos, são frequentemente atacados pela septicemia ou poliartrite dos potros. Depois do aborto a égua continua apresentando, durante uns quinze dias, corrimento vaginal. A partir daí os germes desaparecem dos orgãos genitais. As lesões se localizam principalmente ao nivel da placenta e se caracterizam por zonas edematosas com areas hemorragicas e necroticas. Identicas lesões são encontradas nos fetos.

O diagnostico só pode ser estabelecido com provas de laboratorio, que consistem no isolamento do germe a partir do feto ou do corrimento vaginal. O titulo aglutinante do sôro da égua é também

um bom indicio de infecção. Titulos iguais ou superiores a 1:500 devem ser considerados positivos. Recomenda-se a coleta do sangue do animal num periodo de quinze a sessenta dias após o aborto, pois daí em diante o titulo começa a decrescer.

O melhor tratamento é o profilatico, com a transferencia das éguas para zonas onde a doença não ocorra. Não sendo isso possivel, outros cuidados se impõem. Providencia aconselhavel é o isolamento da fonte de infecção, representada pelas éguas que abortaram. Recomenda-se também destruir os fetos abortados e desinfetar as baias em que estiverem os animais doentes, usando-se para isso o permanganato de potassio a 1:1.000 ou o acido fenico a 1%. Experiencias feitas demonstram que as vacinas formoladas dão otimo resultado na prevenção da doença.

O aborto das éguas também pode ser produzido por um virus. Esta modalidade de doença, descrita nos Estados Unidos e em alguns países europeus, ainda não foi observada no Brasil. O aborto, nesse caso, é apenas uma consequencia da molestia e as lesões principais se localizam no aparelho respiratorio, razão por que alguns autores entendem que o nome da enfermidade deve ser rinopneumonite.

Pouco se sabe sobre o modo de transmissão dessa doença, que se diferencia da anterior pelo fato de as éguas voltarem logo ao estado normal. Experimentalmente, as cobaias prenhas e os "hamters" (animaizinhos usados para experiencias de laboratorio) parecem ter alguma senbilidade ao virus do aborto equino.

Nos animais jovens a doença se caracteriza por uma inflamação do nariz, com eliminação de um exsudato catarral. Nas éguas, o principal sintoma é o aborto entre o oitavo e o decimo mês de gestação, voltando o animal rapidamente ao normal. Quando o feto nasce vivo, é fraco e dificilmente sobrevive as complicações do aparelho respiratorio. As principais lesões encontradas nos fetos são areas de necrose no figado e no coração, além de lesões hemorragicas. Nas celulas do epitelio bronquico e hepatico são encontradas inclusões intranucleares vistas no microscopio.

Para diferenciar a brucelos e do aborto infeccioso, devemos recorrer aos exames bacteriologicos e de sôro-aglutinação. A doença é altamente contagiosa, porém limitante, isto é, as éguas que sofrem o abortamento ficam imunes. Após o aborto, deve-se desinfetar rigorosamente o local onde ele ocorreu. O uso de vacinas preparadas com figado de fetos abortados encontra certa oposição, dado o numero de acidentes que já provocou.

Nos equinos, a leptospirose também tem sido incriminada como responsavel por abortos. Em nosso meio já foram feitas observações a esse respeito. Certos pesquisadores, entretanto, preferem dar maior importancia á oftalmia periodica dos equinos, como decorrencia da leptospirose, mesmo porque já se conseguiu experimentalmente reproduzir a molestia por inoculação da *leptospira pomona* em equinos sensiveis.

"O Estado de S. Paulo"

Pôsto Agro Pecuario
do
Jockey Club de São Paulo

TEMPORADA DE MONTA DE 1962

REPRODUTORES EM SERVIÇO

C O A R A Z E , 1942, França — TOURBILLON E CORRIDA (CORONACH) — Pai de EMERSON, vencedor do DERBY SUL AMERICANO de 1962

LUCIDON, 1954, França — ALYCIDON EM LUCINDA (JOK II) Com sua primeira geração este ano nas pistas.

AL MABSOOT, 1954, — MAT DE COCAGNE EM ROSE O'LYNN (PHEROSHAH). Aguardando a apresentação de seus descendentes nas raias.

ARAM, 1949, França-PHARIS m ESMERALDA (TOURBILLON). Pai do campeão gaúcho ARGONAÇO e recentemente adquirido.

MINOTAURO, Italia, 1953 - ORTELLO em MICHELA (CRANACH). Pai de DERAH e DE TROIA, excelentes corredoras na esféra clássica.

XAVÉCO, Brasil, 1955 — SAYANI em ROUSSETTE (BOIS ROUSSEL). Ora iniciando sua profissão de pastor.

Haras Dormello.Olgiata

(pertence a Dona Lydia Tesio e ao Marquez Incisa)

Nascimentos recentes:

Uma potranca castanha, por Neckar (Ticino e Nixe) em Trevisana (Niccoló Dell' Arca e Tofanella). Trevisana foi coberta agora por Exar (Artic Prince).

Uma potranca castanha, por Nimbus (Nearco e Kong) em Helpful Duches (Hyperion e Fair Dame). Helpeful Duchess foi coberta agora por Mark Ye Well.

Um potro alazão, por Doutelle (Prince Chevalier e Above Board) em Urbinella (Alycidon em Isle of Capri). Urbinella foi coberta por Worden. Uma potranca alazã, por Antonio Canale (Torbido e Acquaforte) em Volterrana (Daumier e Veto), essa coberta de novo por Antonio Canale.

Um potro alazão, por Charlottesville (Prince Chevalier e Noorami) em L'Imperatrice II (Tabriz e Niki) que voltou a Charlottesville.

Um potro castanho, por Sedan (Prince Bio e Staffa) em Carboncina (Sayani e Circignana). Carboncina foi depois coberta por Malhôa.

Uma potranca castanha, por Yorick (Sunny Boy e Lady Macbeth) em Fille Sauvage (Fervent e Blue Kiss), a qual voltou a ser coberta por Yorick.

Um potro castanho, por Vieux Manoir (Brantôme e Vieille Maison) em Marie Laurencin (Fiorillo e Mariebelle). Marie Laurencin foi coberta por Silnet.

Um potro castanho, por Pinza (Chanteur II e Pasqua) em Natura Morta (Alycidon e Nervesa). Natura Morta foi depois coberta por Exar.

Um potro castanho, por Prince Chevalier (Prince Rose e Chevaliere) em Talarica (Never Say Die e Teodorica). Talarica foi destinada a Doutelle.

Um potro castanho, por Exar (Artic Prince e Excelsa) em Novella II (Magnat e Nanne). Novella II voltou a Exar para ser servida.

Os reprodutores cujos serviços serão utilisados pela cinquenta e duas éguas de cria estacionadas em Dormello, ainda este ano, serão:

Malhôa, Exar, Tenerani, Antonio Canale, Sedan, Tissot, Janitor, Boticcelli, Aeropolis, Parthia, St. Paddy ,Relic, Worden, Ocarina, Tanerko, Shantung, Hornbeam, Pinza, Hill Gail, Le Loup Garou, Vieux Manoir, Doutelle, Sheshoon, Neckar, Saint Crespin, Fast Fox, Crepello, Phil Drake, Mark Ye Well, Charlottesville, Herbager, Yorick, Hugh Lupus, Alcides, Tyronne, Sica Boy e Silnet. Alguns se encontram na Inglaterra, outros na França e ainda outros no Italia.

Marguerita Vernaut, de notavel atuação nas pistas, será servida pelo reprodutor Alcide.

Stud - Book

Registro de Animais

PHLOX, masculino, castanho escuro, por Bahari e Altamisa, nascido no Paraná em 1959 e propriedade da Fazenda "Santa Angela".

MAGNOLIA, feminino, castanho, por Djemlah e Goia, nascido no Paraná em 1956 e propriedade de Haroldo Kassner.

LOS PRADOS, masculino, alazão, por Fair Trader e Humoristica, nascido no Paraná em 1958 e propriedade de Julio Mehl.

FICELLE, feminino, tordilho, por Bannerman e Ternura, nascido no Paraná em 1956 e propriedade de Leopoldo Eugênio Bonadio Weiss.

HAMURABY, masculino, castanho, por Zorro e Evian, nascido no Paraná 1957 e propriedade do Stud "Princesa dos Campos".

CANARINA, feminino, castanho, por Honolúlú e Romana, nascido no Rio Grande do Sul em 1956 e propriedade de Roberto Letti.

GALENO, masculino, tordilho, por Best e Galera, nascido no Rio Grande do Sul em 1956 e propriedade do Haras "Nossa Senhora do Rocio".

VILA REAL, masculino, alazão tostado, por Meulén e Hiparque, nascido no Rio Grande do Sul em 1956 e propriedade de José Augusto Raposo Meyer.

MONALISA, feminino, castanho, por Fair Trader e Night Vision, nascido no Paraná em 1956 e propriedade de Antonio Zen.

MELROSE, feminino, castanho, por Fair Trader e Cautivadora, nascido no Paraná em 1956 e propriedade de Antonio Zen.

ADRIÇA, feminino, castanho, por Coaraze e Capitanea, nascido no Rio Grande do Sul em 1957 e propriedade do Stud "Marinha"

AMORETY, masculino, castanho escuro, por Djemlah e Bazinka, nascido no Paraná em 1958 e propriedade de Raimar Goes Heelzi.

BRISA, feminino, castanho, por Djemlah e Dula, nascido no Paraná em 1956 e propriedade de Raul Ivo Kompatscher

MUREÑA, feminino, castanho, por Rao Raja e Dequinra, nascido no Paraná em 1957 e propriedade de Giglio Fressato

OTAWA, feminino, castanho, por Fair Trader e Hueli, nascido no Paraná em 1958 e propriedade de Giglio Fressato.

ORIGAN, masculino, castanho pinhão, por Fair Trader e Cuquita, nascido no Paraná em 1958 e propriedade de Giglio Fressato.

OURO PÁLIDO, masculino, alazão, por Coaraze e Hasiadê, nascido no Paraná em 1958 e propriedade de Americo Machado da Luz.

SCOTLAND YARD, masculino, por Radar e Scotch Kilt, nascido em São Paulo em 1958 e propriedade de Roberto e Nelson Seabra.

COQUEIRO, masculino, castanho, por Banfield e Fastidiosa, nascido no Rio Grande do Sul em 1957 e propriedade do Stud "Cosme e Damião".

Proposição de Nomes

JADÍLIA, por Adil e Cadencia, do Haras "Jahú", para JAMBA

JAGUALI, por Gualicho e Duqueza, do Haras "Jahu", para JAGUARY

CANOANÃ, por Formidável e Erunia, de Fabio Junqueira Meirelles, para COBALTO

CHEVERT, por Rubi e Feiticeira, do Haras "Elisete", para CURUMIM

QUIRUAÇÚ, por Ouragan e Soldanella, de Terra Nova S/A Agro-Pecuária, para QUINADO

QUEBELINO, por Jazarie e Belanita, de Terra Nova S/A Agro-Pecuária, para QUEBEL

QUERUMAN, por Johnny Reed e Highlee, Terra Nova S/A Agro-Pecuária, para QUINARAM

GROTA, por Radial e Honorven, de Cyrillo Bortoletto, para GLEBA

HORFINA, por Idaho e Carafina, de Orestes de Arruda Almeida, para HISPÂNICA

GOÊNSE ou GOÊZA, por Detonador e Iridia, de Mario Tavares Leite, para GRAUNA, GOA ou GIDIA

FAUSTOSA, por Brilhante Azul e Hiljoá, do Haras "Colombia", para FINESTRA

FISH, por Timão e Fiandeira, do Stud "França", para FLASH

OVIDIO, por Nordic e Garcita, da Cia. Agricola Santa Cruz, para OVIEDO

HELICIA, por Galanteio e Caprice, do Haras "Dos Cedros", para HELÊNICA

HELENO, HISPANO ou HORATIUS, por Galanteio e Jangadeira, do Haras "Dos Cedros", p/ HINDOSTÃO

HERDEIRA, por Galanteio e Grey Gipsy, do Haras "Dos Cedros", para HERALDICA

Registro de Produtos Nascidos no Estado de São Paulo

GAETANO ANTONIO MARMO

BITÉ, feminino, castanho, por Belo e Innominata, nascido em 17 de setembro de 1960.

OSWALDO NOGUEIRA GERIN

XANTECLAIR, masculino, alazão por New Wonder e Orquidácea, nascido em 23 de outubro de 1960

HARAS "JABERAVE"

ROY ROGERS, masculino, alazão, por Red October e Doxa, nascido em 17 de julho de 1960

Mudanças de Nomes

GO TO BED, por Peter's Choice e Mucury, do Haras "Itapevi", para GOOD CHOICE

FORROM, por Nordic e Fougére, do Stud "Eduardo Guilherme", para MISTER CHRIS

MAGISTER, por Solar Glen e Gitana, de Domingos Carbone, para VOCÊ SABE

EFÉTUADAS

ESTIAGEM, por Cadir e Penny, do Haras "São Luiz", para EDIÇÃO EXTRA

NEFASTO, por Stavanger e Havoc, do Stud "Chypre", para CIPRIOTA

UNA MUJER, por Blackamoor e Sóbria, do Stud "Welcome", para BEDMAKER.

OLESKO, por Faublas e Investida, do Stud "Ricardo Luiz", para RICARDO A.

OGARIMO, por Orbaneja e Estimada, do Stud "Chilique", para ONKÓ

PANASTRID, por Barranca Yaco e Varzes, do Haras "Patente", para PRAIRIE

JOPA, por Four Hills e Jamuri, do Stud "Pelicano", para GREY HAWK

PITIÁ, por Paradiso ou Brumazon, do Stud "Maria Christina", para CHRISTINA M.

FARSANTE, por Manguari e Pigra, do Stud "Verde e Preto", para ARAPIXUNA.

Jockey Club de São Paulo

Posto de Fomento Agropecuario

Concurso de Ante-Projétos

Acha-se aberta na Secretaria Geral do Clube, à Rua Bento Frias n.º 248, Edificio da Administração, a inscrição de arquitetos para apresentação de ante-projetos de construção das obras de carater social, anexas ao Posto de Fomento Agro-Pecuario, de acôrdo com as seguintes condições:

1.º) Sòmente poderão se inscrever arquitetos diplomados, legalmente habilitados.

§ único — Aos inscritos será fornecido um programa e os demais detalhes e especificações.

2.º) Em caso de equipe, deverá ser indicado um responsável pela inscrição.

3.º) As inscrições serão encerradas a trinta (30) de Abril de 1962.

4.º) O prazo para entrega dos ante-projetos termina a trinta (30) de Junho de 1962 e só será prorrogavel por decisão do juri, cuja composição será comunicada aos concorrentes até o dia quinze (15) de Junho de 1962.

5.º) Após o dia marcado para a entrega dos ante-projetos, nenhum outro será recebido, nem, tampouco, serão permitidos quaisquer adendos, acrescimos ou esclarecimentos. Tôda e qualquer declaração deverá constar, obrigatoriamente, de ata, ficando os interessados sem direito de fazê-lo posteriormente ou de apresentar qualquer recurso contra o processo de abertura.

6.º) Serão distribuidos pelo juri os seguintes prêmios:

1.º prêmio	Cr$	1.500.000,00
2.º prêmio	Cr$	600.000,00
3.º prêmio	Cr$	400.000,00
4.º prêmio	Cr$	60.000,00
5.º prêmio	Cr$	60.000,00

§ único — O valor dos premios não concedidos será distribuido, a criterio do juri, igual ou proporcionalmente, entre os concorrentes classificados

7.º) A apresentação do ante-projeto representa expressa anuência do concorrente a tôdas as condições deste certame.

8.º) Os ante-projetos serão entregues, mediante recibo, à Secretaria da Comissão de Obras do Jockey Club, dentro do prazo fixado, em dois (2) involucros lacrados e separados, um com as pranchas do ante-projeto e outro apenas com a identificação do concorrente. Esses involucros ficarão sob guarda da Comissão de Obras até o inicio dos trabalhos de julgamento, findo o qual, e na presença da Diretoria do Jockey Club, far-se-á a identificação dos classificados.

Os detalhes e especificações dos ante-projetos serão fornecidos aos interessados, pela Secretaria Geral do Clube, no ato da respectiva inscrição.

São Paulo, 6 de Abril de 1962
LUIZ OLIVEIRA DE BARROS
Presidente

Leilao de Produtos Paulistas e Paränaenses

Comunicamos aos srs. criadores e proprietarios que estará aberta, na Secretaria do Stud-Book Paulista, até ao dia 30 do corrente, a inscrição dos produtos, nascidos nos Estados de São Paulo e do Paraná no ano hipico de 1960/1961, que deverão participar da Exposição e do Leilão a se realizarem na 1.a quinzena de agosto vindouro, no recinto do Hipodromo Paulistano.

Não serão consideradas, para efeito do Catalogo, as inscrições recebidas fora daquele prazo.

São Paulo, 4 de abril de 1962
a) *A. Antony Assumpção*
Presidente da C. de Fomento

JOCKEY CLUB DE S. PAULO

INSCRIÇÃO DE GARANHÕES PARA AS CARTAS DE MONTA

Encontra-se aberta na Secretaria do Stud-Book Paulista, até ao dia 30 do corrente mês, a inscrição dos garanhões que deverão figurar no CATALOGO DE COBERTURAS, para o ano hipico de 1962/1963.

São Paulo, 4 de abril de 1962
a) *A. Antony Asumpção*
Presidente da C. de Fomento

Estatisticas de 1.961

Criadores

VALOR — A. J. PEIXOTO DE CASTRO JUNIOR
VITORIA — HARAS SÃO JOSÉ-EXPEDICTUS

Proprietarios

VALOR — STUD SEABRA
VITORIA — STUD LINNEU DE PAULA MACHADO

Profissionais

TREINADORES: VALOR — FRANCISCO DAVILA
VITORIA — ENIR FEIJO'
ÉTICA — MARIO DE ALMEIDA

GINETES: — Valor e Vitória — VIRGILIO PINHEIRO F.º

Reprodutores

QUALIDADE — REPRODUTOR SAYANI, do HARAS MONDÈSIR, de propriedade do Dr. ANTONIO JOAQUIM PEIXOTO DE CASTRO JUNIOR

SELEÇÃO — ORBANEJA, REPRODUTOR DO HARAS BELA VISTA (por exclusão de ARGUR e COARARZE)

Os solos e seu complexo coloidal

E. MALAVOLTA

As particulas minerais e organicas do solo acham-se unidas uma ás outras, formando o complexo coloidal que é, em ultima analise, a fonte dos elementos minerais necessários á vida da planta. Assim, através da mineralização da materia organica, dá-se a transformação do azoto proteico em amonia e nitrato que as plantas absorvem. O potassio, o fosforo, o calcio e o magnesio acham-se geralmente retidos na superficie do complexo coloidal, de onde são retirados pelas raizes com relativa facilidade.

Quando se considera o total dos elementos basicos contidos no solo, o calcio aparece quase sempre em maior proporção, constituindo perto de 80 por cento. A quantidade de magnesio é, geralmente, dez vêzes menor que a de calcio.

Devido á absorção pelas culturas e á lavagem pela água das chuvas, as particulas de terra ficam aos poucos desfalcadas de calcio, magnesio, potassio, etc., que são substituidos por uma quantidade equivalente de hidrogenio. Em conseqüência dessa substituição de elementos básicos pelo hidrogênio acido, o solo também se vai acidificando; o indice pH, medida da acidez, cai para valores abaixo de 7.

Se a perda de calcio e de magnesio não fôr compensada pela adição de adubos ou de corretivos, a produção poderá ficar prejudicada, uma vez que ambos os elementos desempenham funções das mais importantes na vida das plantas. O calcio é parte integrante da parede celular e indispensavel ao funcionamento e ao crescimento das raizes. O magnesio, por sua vez, além de essencial para as reações da respiração da planta, é parte integrante da clorofila, o pigmento verde das folhas, desempenhando um papel definido no fenomeno da fixação do gás carbonico at-

mosferico e da sua transformação em açúcar.

Já se conhecem sintomas da falta de calcio e de magnesio em culturas de importancia economica para São Paulo. Em solos muito acidos, lavados, a cana-de-açúcar dá indicações de "fome" de calcio: as folhas mais novas apresentam-se amareladas, com manchas vermelhas, que aos poucos tomam todo o limbo; o sistema radicular é pouco desenvolvido e a perfilhação bastante prejudicada. O tomateiro deficiente em calcio chega a murchar e os seus frutos desenvolvem, na ponta, uma mancha parda-escura muito caracteristica: a "podridão estilar" que, durante muito tempo foi considerada simples manifestação da falta de água. Quando a falta de calcio é muito acentuada dá-se a morte da gema terminal e, em conseqüência, a planta tem o seu crescimento paralisado.

Os sintomas da falta de magnesio são bastante comuns no algodoeiro, na laranjeira e no tomateiro", particularmente severo nos anos em que não há chuvas abundantes, foi bem caracterizado na Escola Agricola de Piracicaba como indicação da carencia de magnesio. As folhas de laranjeira carentes desse elemento mostram um amarelecimento caracteristico das margens; sòmente uma area triangular, aos lados da nervura principal, permanece verde. Também no caso do tomateiro a falta de magnesio provoca um amarelecimento das folhas, o qual se inicia nas da base da planta, mais velhos.

Sempre que surgem esses sintomas, pode-se ter a certeza de que a produção está sendo limitada; torna-se necessario o fornecimento de calcio e de magnesio para obter colheitas compensadoras. Entretanto, esperar que os sintomas apareçam, para só então começar a empregar calcio e magnesio, é contrario ao bom senso. Parece mais razoavel procurar impedir que a reserva desses elementos no solo baixe demasiadamente e afete a produção. A determinação periodica do indice pH das terras dá ao agricultor, com antecedencia suficiente, um aviso a respeito dos niveis provaveis de calcio e de magnesio, permitindo-lhe assim tomar, em tempo habil, as medidas destinadas a garantir ás plantas um fornecimento adequado desses elementos.

"O Estado de S. Paulo"

HARAS

"São Luiz"

PROPRIETARIO :

Dr. Hernani de Azevedo Silva

SALTO
Estado de São Paulo

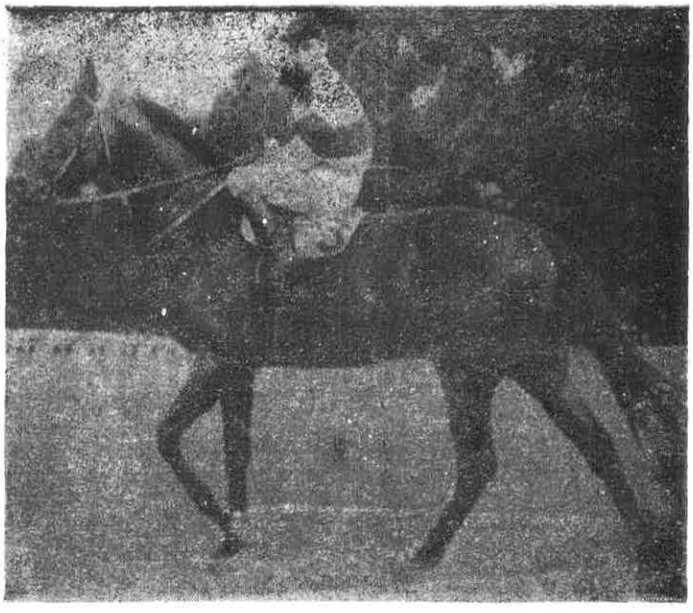

PEWTER PLATTER

CAMPEÃO EM 1960 DA ESTATÍSTICA DE PAI DE GANHADORES DE 2 ANOS, COM 18 VITORIAS EM CIDADE JARDIM.

Tendo sido bom ganhador na Inglaterra e importado em 1951, correu em Cidade Jardim e na Gávea, onde ganhou 7 carreiras, com 5 segundos e 2 terceiros lugares em curta campanha, com prêmios no valor de $969.000,00

Zaino negro — **PEWTER PLATTER** — **Inglaterra — 1947**

JENNYDANG — 1938				OWEN TUDOR — 1938			
Dalmary		Colombo		Mary Tudor II		Hyperion	
SIMON'S SHOES	BLANDFORD	LADY NAIRNE	MANNA	ANNA BOLENA	PHAROS	SELENE	JAINSBOROUGH
SIMON SQUARE	SWYNFORD	CHAUCER	PHALARIS	Queen Elizabeth	TEDDY	SCAPA FLOW	PHALARIS	SERENISSIMA	CHAUCER	ROSEDROP	BAYARDO
Goody Two Shoes	BLANCHE	LAMMERMUIR	WAFFLES								

JOCKEY-CLUB
S. PAULO