TURF e FOMENTO

Novembro, 1962

TURF e FOMENTO

Publicação mensal do
JOCKEY CLUB DE SÃO PAULO

ANO II — NOVEMBRO DE 1962

Criadores do passado

A criação do puro-sangue no Brasil comporta três fases bem distintas: a primeira, desde o início da introdução do puro-sangue no Brasil, por volta de 1875 (em São Paulo) e que vai até mais ou menos o fim do século.

A segundo fase é a que medeia entre o início do século XX e vai até a oficialização do turf pelo govêrno federal, em 1918. E a terceira, poderiamos dizer, é a atual, em que estamos.

Na primeira fase da nossa criação houve uma importação, ao seu tempo, muito volumosa e de valores muito apreciáveis da Europa, principalmente da Inglaterra e da França, de onde vieram muitos animais de real valor que, acreditamos, se tivessem sido mantido entre nós, haveriam criado uma base de primeira ordem para o nosso turf, talvez idêntica, senão superior à argentina. Infelizmente, a situação política do fim do século, o famoso "encilhamento", do qual não apenas turfistas, financistas mas até escritores se ocuparam, fez com que tudo caísse por água abaixo, perdendo-se valores muito importantes. E' de imaginar o que poderiam ter produzido animais da ordem de Therezopolis e outros, que ilustraram as antigas pistas do Rio de Janeiro e de São Paulo.

Na primeira parte dêste século, a que julgamos poder chamar acertadamente da segunda fase da nossa criação, começaram então a aparecer outros criadores e entre êles os conhecidos. Drs. Assis Brasil, Linneu de Paula Machado (em continuação ao início que o seu progenitor havia dado ao haras São José), Carlos Dietsch, José Guathemozin Nogueira, Frederico J. Lundgren, Quinta Reis e tantos outros.

E nessa ocasião começaram de novo a vir para o Brasil animais de grande valor. O Dr. Assis Brasil trouxe da Argentina Foxy Flyer, um filho de Flying Fox em égua importada cheia da França para a Argentina, o qual se revelou excelente garanhão, dando entre outros Clarim, Energica, Gaucha, Gatuno, Kit Fox, para apenas mencionar alguns nomes. Mas sua criação ainda se torna aparente no nosso turf, num caso que nos parece estranho, quando duas de suas éguas, a saber Ortiga e Guerreira, deram origem a uma série de animais que nosso Stud Book Brasileiro clássifica de "puras, mas de origem desconhecida". Então perguntamos: São puras, e não se conhece a origem? Onde está a lógica disto? E, para conhecimento de quem possa por isso se interessar, fizemos há tempos uma pro-

NA CAPA

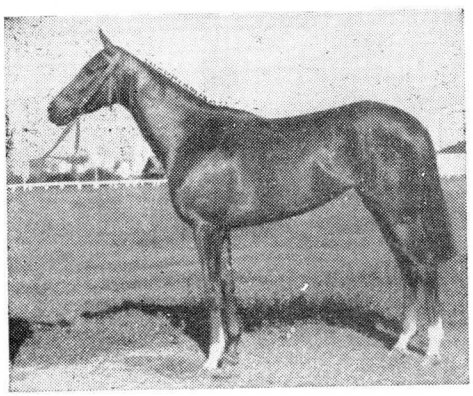

ATABASKA
G.P. «Manfredo Costa Junior"
(Vencedora)

funda pesquisa e não encontramos nenhum dêsses dois nomes (que poderiam ter sido trocados no Brasil), em nenhum Stud Book uruguaio, de onde supostamente provinham essas éguas. No ano em que Ortiga nasceu não havia registrada no Stud Book uruguaio nenhuma filha de Ortegal, com a mãe simplesmente chamada N.N. E ainda mais, mesmo que tivesse havido então engano no ano do nascimento, mesmo assim não figurava a vinda de nenhuma filha dêsse garanhão para o Brasil. O mesmo diz respeito a Guerreira, filha de Guerillero. Mas estas éguas, curiosamente, contam com enorme descendência no Rio Grande do Sul e assim seria difícil encontrar uma solução para o caso, quanto à pureza real dessas éguas de origem duvidosa. E assim ainda há alguns outros casos, porém conseguimos comprovar a origem, o mais das vêzes de sangue arabe das outras éguas em questão.

Mas voltando à criação brasileira, lembramo-nos que o haras São José, que havia começado a criação com Flaneur e com Zimpanet, dois excelentes franceses, importou em 1914 ou 1915 o primeiro filho de St. Simon que entrou na criação brasileira: Tarporley, um animal já idoso, mas de excelente raça, cujo nome figura ainda hoje em grande quantidade de bons pedigrees, por ser antepassado imediato de Tetratema. E Tarporley, apesar de velho, ainda deu três gerações antes de morrer, nelas entrando as famosas potrancas J'Accuse, Jangada e Jacitara, e mais El Rey, Luminaria e muitos outros. Após Tarporley chegou Novelty, ainda hoje conhecido não só como o melhor "dois anos" norte-americano de 1910 como também garanhão famoso, pai que foi de Kitchner, Kleber, Liró, Santarém, Lampeira, e por aí afora. A seguir vieram Maboul (depois re-exportado para a França), Patrick, e num convênio com o Cel. Lundgren o haras São José ainda abrigou Pericles e Meyrick durante algum tempo. Após então é que chegou Sin Rumbo, para chegarmos então aos nossos dias.

Carlos Dietzsch foi um dos poucos pioneiros que o puro sangue teve no Paraná. Usando a princípio Brizern e Siegfried, após passou a utilizar Premier Diamond, ao qual se seguiram respectivamente Smocking e Liniers, quando, por assim dizer, foi substituido na criação por seu filho.

José Guathemozin Nogueira foi outro paulista que também era criador animado. Com uma criação pequena, sempre primou pela qualidade dos produtos que apresentava e em seu haras figurou por muito tempo o nacional Zorai, que deu vários produtos bons. Posteriormente, o haras foi continuado pelo Sr. Américo Ferreira de Camargo, para depois, com o correr do tempo, cessar a criação.

De Frederico J. Lundgren seria quase desnecessário dizer algo. Seu conhecimento, sua habilidade, tudo levou o seu haras Maranguape a um tipo de produção que até hoje ainda se sente a sua influência no puro sangue do Brasil. Começando a criar por volta de 1913 ou 1914, importou da Inglaterra um seleto lote de reprodutoras, comprando outro grupo entre as melhores que havia no Brasil, e importando ao mesmo tempo Pericles, que, havia algum tempo, estava enviando ao Brasil uma excelente série de ganhadores de valor (Jahú, Therezopolis II, All Right, e mais tarde Buckles, e outros). Começando a apresentar seus produtos, primeiro veiu Paratiba, filho de uma égua que veiu a ser o primeiro produto de Pericles no Brasil, seguindo-se Canguleiro, Gladiola, Galatéa (mais tarde antepassada de Mossoró), Atheu e outros. Duas vêzes esteve o haras Maranguape para se extinguir, quando, importando Cornstalk, o Cel. Lundgreen teve a dissatisfação de vêr êsse animal "assasinado" por um empregado despedido, por vingança. E mais tarde, quando, por razões políticas, esteve fora de Pernambuco. Porém só apenas com a sua morte passou a criação, já muito diminuida, ao seu irmão, hoje detentor do haras. Mas voltando ao haras Maranguape, sempre achamos, na nossa opinião, que o Cel. Lundgren foi um dos melhores conhecedores do puro-sangue no Brasil, mantendo ao mesmo tempo o seu haras Maranguape em Pernambuco (lugar hóstil sobretudo para o puro-sangue, pelo seu clima), e o Caicó Stud na Inglaterra, e fazendo um intercâmbio de animais, no que, de muito antecipou o sistema hoje usado pelos irmãos Seabra do haras Guanabara. De fato, o Cel. Lundgren enviou a Inglaterra muitas de suas reprodutoras pernambucanas, e as fez cruzar com animais ingleses, algumas delas ficando por lá e outras sendo devolvidas a Pernambuco. Quando iniciou-se a segunda guerra mundial o Cel. Lundgren fez vir para o

Brasil em vários lotes todos os seus animais (entre êles Coroado, Pyrene, Coropyr, e tantos outros), havendo apenas deixado na Inglaterra a velha Euphemia, mãe de Paulista, Rio Tinto, Rio Palma, Winter Garden, etc, a qual, posta em leilão aos 19 anos, ainda alcançou um preço dos mais elevados na ocasião e veiu ainda a produzir seu último filho Tudor Castle, que depois veiu para o Uruguai como garanhão. E graças a nossa insistência, muitos dos criadores paulistas puderam adquirir crioulas do Cel. Lungdren para seus haras, e do movimento de propaganda em tal ocasião feito vieram para cá Arataca, Aratanha, Denbili, Camaratuba, Marcelina, Maracatu, Dendaya Denoria, Afluência, Curemas, Valombrosa, Ciccê, Uriuna, Sunderosa, e tantas outras, recordando-nos de que de Ciccê provieram os clássicos Krishma (Diana) e Narvik. E o Cel. Lundgren usou em seus haras, após Pericles, e Meyrick e Cornstalk, e um filho dêste que não correu, chamado Anyquim, que produziu o grande rival de Santarém nas pistas brasileiras: Guahypió. A seguir vieram ainda Dusky Boy, Sunderland, Norseman, Kitchner, Noblêsse Oblige, e vários outros, para chegarmos recentemente a Do Well e alguns outros nacionais de sua própria criação.

E o Cel. Quinta Reis, que chegou a criar no seu haras Bela Vista, nos campos de barba de bode do bairro da Moóca, ao pé do hipodromo velho, não deixou por isso de produzir melhor, porque entre seus crioulos, filhos primeiros de Dieppe, depois de Thoéde, de Gerfaut, de Voltige, Sunrise, e outros, havia elementos da ordem de Arauto, Mysterioso, Sunrise II, Aprompto, Benjoim, e outros.

Eis, pois, uma pequena resenha, muito imperfeita, em seu todo, do que era a criação brasileira nessa parte que antecipou o presente desenvolvimento do turf nacional. Nela não incluimos, certamente, alguns outros elementos, porque sua criação esta continuando nos dias de hoje, por intermédio de seus filhos e outros descendentes, com tôda pujança e desenvolvimento.

The Tetrarch

Grande Prêmio Presidente da Republica

Distancia — 2.400 metros
Raia de grama macia
Tempo — 152,5 segundos

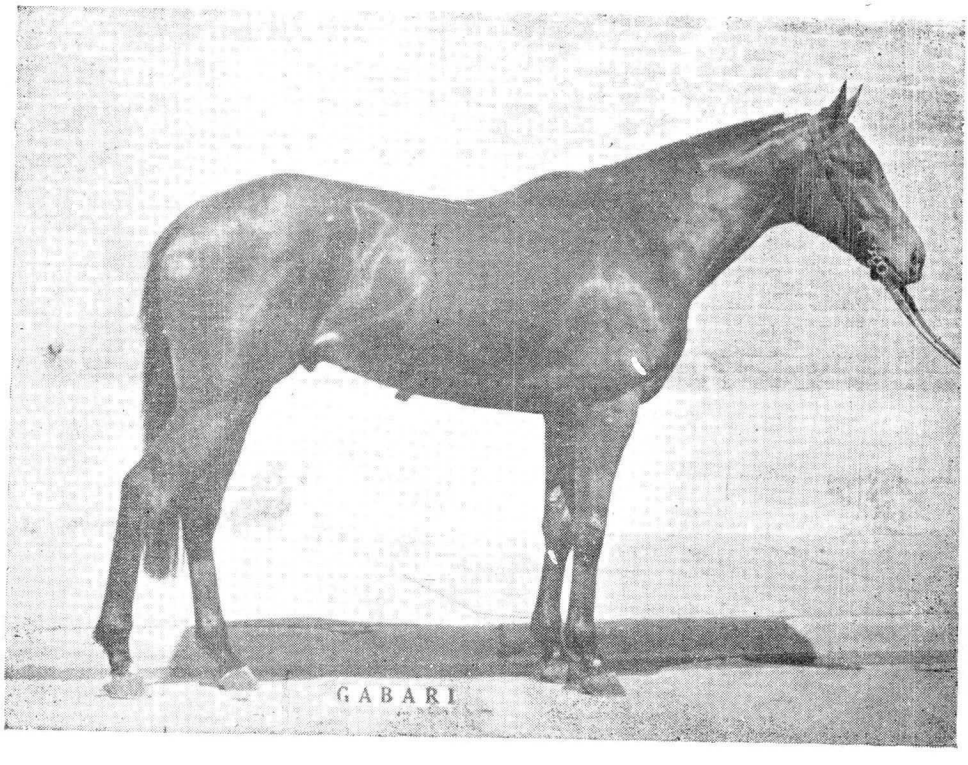

Foram dezeseis os concorrentes dessa carreira, que teve um desenrolar bem movimentado, saindo na frente Fogoso, perseguido por Levilon que tomou a ponta no inicio da réta oposta, com varios animais proximos e Fogoso em segundo. No meio da curva final, Fogoso voltou a pontear a carreira, com Gabari já muito proximo procurando tomar a frente, o que conseguiu no início da réta final. Nessa ocasião, o favorito Sing Sing carregou sobre êle, mas Gabari trazia sobras e se destacou, com Sing Sing mantendo a segunda colocação, enquanto Viejo Rincon se desvencilhava de Ricardo A., nos ultimos instantes, para conseguir o terceiro lugar. Gabari, que voltava de prolongado tratamento, recebeu adequada direção do freio Luiz Rigoni e foi apresentado em excelente estado pelo treinador Castorino Borges. Pertence ao Stud Almeida Prado & Assumpção.

RESULTADO:

1.º — GABARI, m, c, São Paulo, Burpham e Fastness, nascido no Haras Jahú
2.º — SING SING, m, c, São Paulo, Royal Forest e Sybil, nascido no Haras Guanabara
3.º — VIEJO RINCON, m, c, São Paulo, Minotauro e Suleika, nascido no Haras Bela Esperança.
4.º — RICARDO A., m, c, São Paulo, Faublas e Investida, nascido no Haras Patente
4.º — GROMAR, m, a, São Paulo, Pewter Platter e Kamar, nascido no Haras São Luiz.

GABARI

MASC.º — CASTANHO — SÃO PAULO — 1957

FASTNESS — 1948				BURPHAM — 1946			
HAJIRI		FASTNET		TROUBLE		HYPERION	
HAJIBIBI	PAPYRUS	TATOULE	PHAROS	DOUBLURE	CAERLEON	SELENE	GAINSBOROUGH
HURRY ON BAYUDA	TRACERY MISS MATTY	ALCANTARA II TITANITE	PHALARIS SCAPA FLOW	COMEDY KING RHONA	PHALARIS CANYON	CHAUCER SERENISSIMA	BAYARDO ROSEDROP
MARCOVIL TOUT SUITE BAYARDO JESSICA	MARCOVIL SIMONATH	ROCK SAND TOPIARY SARDANAPALE ST. ASTRA	POLYMELUS BROMUS CHAUCER ANCHORA	PERTH II TOISON D'OR	SON-IN-LAW COMTEDIENNE HURRY ON VERVE	CHAUCER GLASALT POLYMELUS BROMUS	MINORU GONDOLETTI ST. SIMON Canterbury Pilgrim
							BAY RONALD GALICIA ST. FRUSQUIN ROSALINE

CAMPANHA DE GABARI

Um dos melhores corredores nacionais em provas de velocidade ou de resistencia, Gabari conta com inumeras vitorias dos 1300 aos 2400 metros, ganhando de cavalos do quilate de Major's Dilemma, entre outros Uma intervenção cirurgica e a nutaliose o mantiveram fóra de treinamento por cinco mêses, o que não o impediu de voltar a atuar com destaque nessa carreira.

Grande Prêmio 29 de Outubro

Distancia — 2400 metros
Raia de grama pesada
Tempo — 156,6 segundos

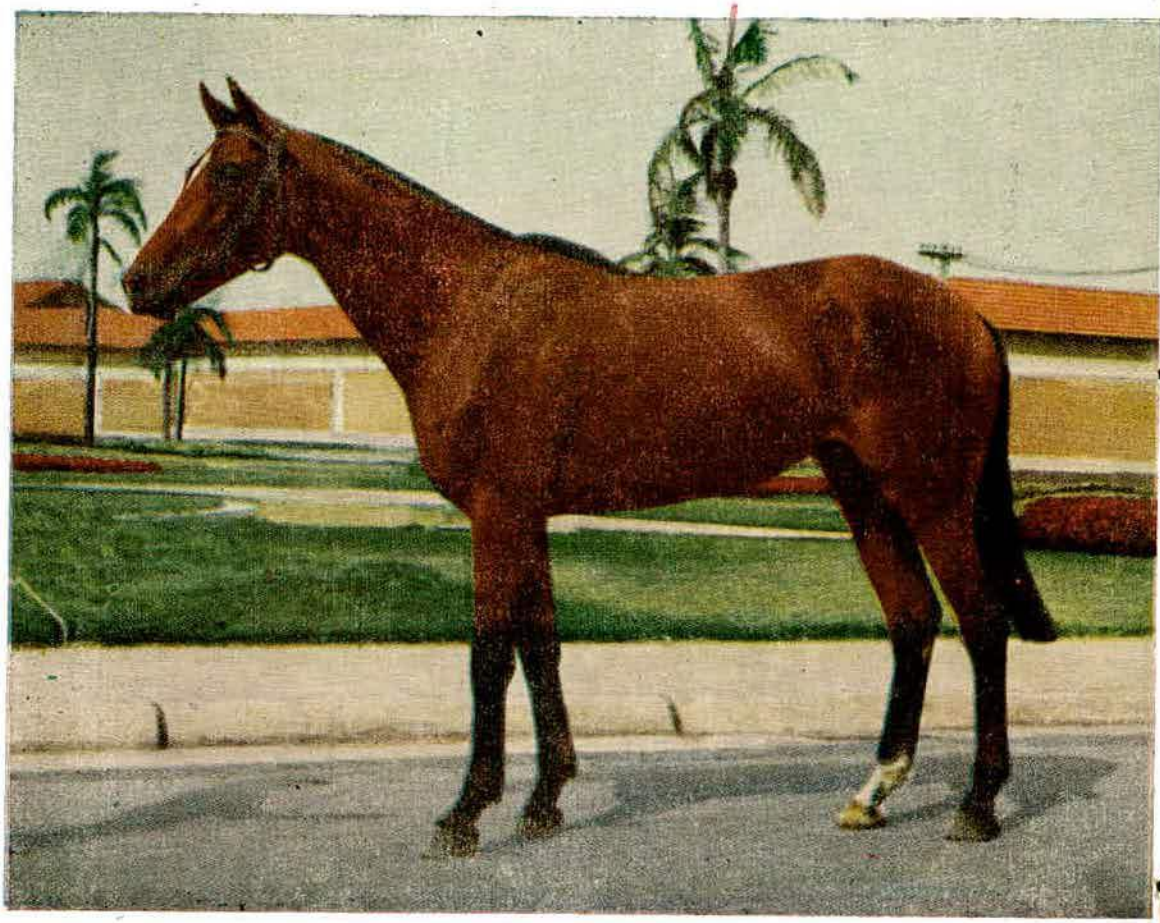

Apenas cinco concorrentes tomaram parte nessa prova comemorativa da data do inicio das corridas do antigo Hipodromo da Moóca, oitenta e seis anos passados, com Ricardo A, ponteando a carreira, seguido de Sing-Sing e Ortile até ao fim da réta oposta. Nessa ocasião, Sing- Sing e Ortile passaram pelo ponteiro e seguiram lado a lado até a entrada da réta, quando Orile abriu varios corpos de luz e rumou tranquilamente para o disco. Viejo Rincon também ficou a varios corpos de Sing-Sing e Exira dominou Ricardo A, nos ultimos galões, para obter a quarta colocação. Ausente da pista de Cidade Jardim desde a disputa do Grande Prêmio São Paulo, Ortile correu duas carreiras classicas no Rio e venceu ambas Voltou agora muito bem preparado pelo treinador Manoel Cavalleiro e recebeu adequada direção do freio Dendico Garcia. Pertence ao Stud Eduardo Guilherme.

RESULTADO:

1.º — ORTILE, m, c, São Paulo, Orbaneja e Burtile, nascido no Haras Bela Vista

2.º — SING SING, m, c, São Paulo, Royal Forest e Sibyl, nascido no Haras Guanabara

3.º — VIEJO RINCON, m, c, São Paulo, Minotauro e Suleika, nascido no Haras Bela Esperança

4.º — EXIRA, f, a, São Paulo, Faaimbé e Nira, nascida no Haras São Manuel.

MASC. - CASTANHO **ORTILE** SÃO PAULO — 1958

BURTILE — 1952				ORBANEJA — 1948			
CASTILLE		BURFHAM		ORIENNE		GOYA II	
ARAGON	NAARULLAH	TROUBLE	HYPERION	BIRTH CHILD	SOL ORIENS	ZARIBA	TOURBILLON
WINDSOR LAD	NEARCO	CAERLEON	GAINSBOROUGH	CHILD OF THE HILLS	BIRTHRIGHT	SILVER MIST	HYPERION
SISTER SARAH	MUMTAZ BEGUM	DOUBLURE	SELENE	ZRIA	SWYNFORD	CRAIG AN ERAN	GAINSBOROUGH
ADBOTS TRACE	BLANDFORD	PHAROS	CHAUCER	WINSOME CHILD	LINNEAZE	SILVER QUEEN	SELENE
SARITA	RESPLENDENT	NOGARA	SERENISSIMA				
		ELENHEIM	PHALARIS				
		MUMTAZ MAHAL	CANYON				
			COMEDY KING				
			RHONA				

KSAR	DURBAN	SARDANAPALE	ST. LUCRE	HYPERION	GAINSBOROUGH	SELENE	BAYARDO
DURBAR	BANSHEE	PRESTIGE	GEMMA	ST. SERF	FAIRYY GOLD	CRAIG AN ERAN	SILVER QUEEN
SWYNFORD	LINNEAZE	ZRIA	WINSOME CHILD	CHAUCER	SERENISSIMA	PHALARIS	CANYON
COMEDY KING	RHONA	PHAROS	NOGARA	ELENHEIM	MUMTAZ MAHAL	BLANDFORD	RESPLENDENT
ADBOTS TRACE	SARITA	BRULEUR	KIZIL KOURGAN	DURBAR	BANSHEE	PRESTIGE	GEMMA
GAINSBOROUGH	SELENE	ROSEDROP					

CAMPANHA DE ORTILE

Considerado o melhor corredor nacional em atividade presentemente, Ortile conta relativamente com o pequeno numero de vitorias, mas sempre atuou com destaque entre os melhores corredores sul americanos, merecendo registro seu triunfo no Grande Prêmio Ipiranga de 1961. Deverá representar a criação nacional no Grande Prêmio Carlos Pellegrini de 1962, em Buenos Aires.

Prêmio João Tobias

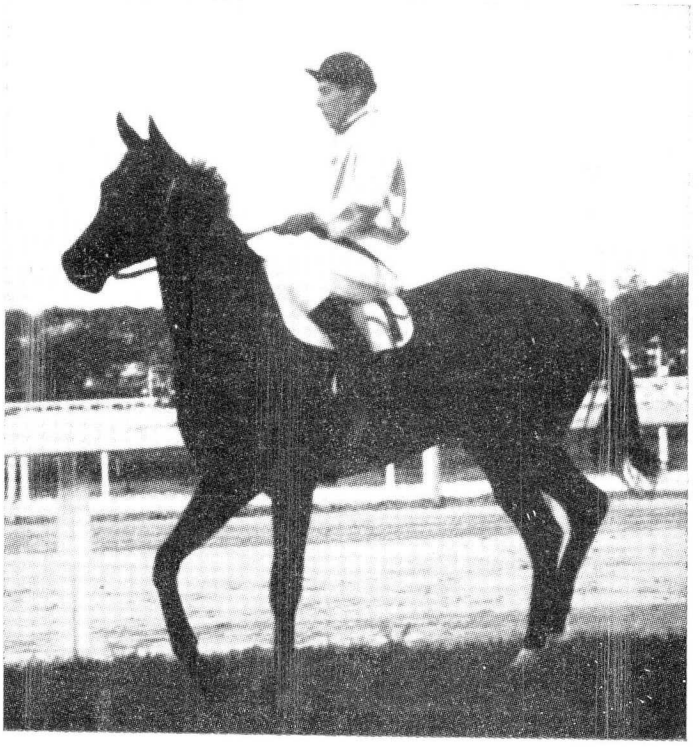

Distancia — 1200 metros
Raia de grama macia
Tempo: 72,5 segundos

Nove éguas de quatro e cinco anos disputaram essa prova de velocidade, que foi vencida de ponta a ponta pela concorrente Ratisbonne, secundada nos instantes decisivos por Glêda, cabendo a terceira colocação a Orleta. Igára perseguiu a vencedora no início do percurso, enquanto Orleta chegou a ameaçar, correndo completamente desgarrada. O freio José Alves conduziu muito bem a ganhadora, que foi apresentada em perfeitas condições pelo treinador J.S. Souza. Ratisbonne pertence ao Stud Pelicano.

RESULTADO:

1.º — RATISBONNE, f, c, São Paulo, Sandjar e Hydê, nascida no Haras Faxina

2.º — GLEDA, f, c, São Paulo, Pewter Platter e Lêda, nascida no Haras S. Luiz.

3.º — ORLETA, f, a, São Paulo, Big Red e Grindelia, nascida no Haras Patente

4.º — RAINHA DO NILO, f, a, São Paulo, Orbaneja e Dana Reed, nascida no Haras Bela Vista

5.º — URDEMALAS, f, c, São Paulo, Minotauro e Curling, nascida no Haras Bela Esperança

FEM.º - CASTANHO **RATISBONNE** SÃO PAULO — 1958

HYDÊ — 1948				SANDJAR — 1944			
GIOVINEZZA		CONGRATULATIONS		ZULAIKHAA		GOYA	
STINGY	SEVENTH WONDER	BELIEF	FELICITATION	TURTLE SOUP	FAIRWAY	ZARIBA	TOURBILLON
STINGO	BENVENUTA CELLINI	PHAROS	BERESFORD	EAGLE SNIPE	TETRATEMA	SCAPA FLOW	PHALARIS
FOURTH DIMENSION	TREMOLA MERRY ORB	TETRAMETER QUEEN OF FLIGHT	CRAIG AN ERAN BUNWORRY	PHALARIS SCAPA FLOW	CELLINI BALLYGLASS	FAIR MARCUS BAYBERRY	CANTILEVER BEST WISHES
				WHITE EAGLE SNOOT	THE TETRARCH SCOTCH GIFT	CHAUCER ANCHORA	POLYMELUS BROMUS
						ST. SERF FAIRY GOLD	PRESTIGE GEMMA
						SARDANAPALE ST. LUCRE	DURBAR BANSHEE
						KSAR	BRULEUR KIZIL KOURGAN

CAMPANHA DE RATISBONNE

Especialista em provas de velocidade, Ratisbonne conta com três segundas colocações e uma vitoria em mil metros, correndo entre as mais velozes éguas de Cidade Jardim, como Ica, Fama e Initié. Vinha de longo repouso e mostrou que estão intáctas suas qualidades de animal ligeiro.

Grande Prêmio Cidade de Milão

Distancia — 2000 metros
Pista de areia firme
Tempo: — 126,9 (Recorde)

Treze concorrentes, dentre nossos mais categorisados corredores, tomaram nessa prova extra, promovida pelo Jockey Club de São Paulo como homenagem ao grande centro industrial italiano. A disputa, feita á luz dos refletores perante considerável multidão, na noite de 22 de Outubro, despertou o maior interesse porque o campo da prova estava repleto de excelentes animais especialisados em carreiras de meio fundo. Dando provas de sua impressionante velocidade na pista de areia, Fogoso quebrou um recorde pela variante que causou verdadeira sensação. A princípio, Ricardo A, tentou tomar a frente, mas logo Fogoso desenvolveu o seu galope impressionante e se destacou na frente, para não mais se deixar alcançar, acompanhado nos ultimos instantes pelo companheiro de cocheiras Quintuplo, com Barol em terceiro e Maganah em quarto lugar. Fogoso, que nasceu no Haras Piccolotto, foi conduzido como gosta pelo freio Alekizian Artim e apresentado em estado impecável pelo treinador Amazilio Magalhães. Pertence ao Stud Rosana e baixou de mais de um segundo os recordes de Mancebo e Upanda.

RESULTADO:

1.º — FOGOSO, m, c, São Paulo, Kameran Khan e Palmarella, nascido no Haras Piccolotto

2.º — QUINTUPLO, m, a, São Paulo, Antonym e Catharina, nascida no Haras *Faxina*.

3.º — BAROL, m, c, São Paulo, Sayani e Sister Patricia, nascido no Haras Mondésir

4.º — MAGANAH, m, c, São Paulo, Orbaneja e Primeira, nascido no Haras Bela Vista.

Masc.o - Castanho **FOGOSO** São Paulo — 1958

PALMARELLA — 1952				KAMERAN KHAN — 1948			
CALISTA		PHARIS		BIBIBEG		TEHRAN	
Orlanda	Craig an Eran	Pharos	Phalaris	Mumtaz Begun	Blenheim	Bois Roussel	Vatout
	Frizelle		Scapa Flow		Mumtaz Mahal		Plucky Liége
Goya	Tourbillon	Carissima	Clarissimus	Bahram	Blandford	Stafaralla	Solario
	Zariba				Friar's Daughter		Mt awala
				Mumtaz Begun	Blandford		Swynfo d
					Malva		Blanche
					The Tetrarch		Friar Marcus
					Lady Josephine		Garçon Lass
							Princ. Chimay
							Vasthi
							Spearmint
							Concertina
							Phalaris
							Miranda
							Gainsborough
							Sun Worship
							Polymelus
							Bromus
							Chaucer
							Anchora
							Radium
							Quintessence
							Captivation
							Cassis
							Ksar
							Durban
							Sardanapale
							St. Lucre
							Sunstar
							Maid of the Mist
							Durbar
							Frizette

CAMPANHA DE FOGOSO

Excepcional corredor na raia de areia, Fogoso ganhou corridas em 1962 dos 1200 aos 2000 metros correndo entre os melhores animais de São Paulo. Animal de quase quinhentos quilos, dotado de um galope impressionante, sua maneira habitual de correr é sair na frente empregando parciais de grande velocidade.

Em 16 de Março do corrente ano, venceu o Grande Prêmio "Duque de Edimburgo", na milha, também á luz dos refletores, dominando Flat-Foot pela diferença minima, em 101,5 segundos apenas.

Clàssico America

Distancia — 1800 metros
Pista de grama macia
Tempo — 113 segundos

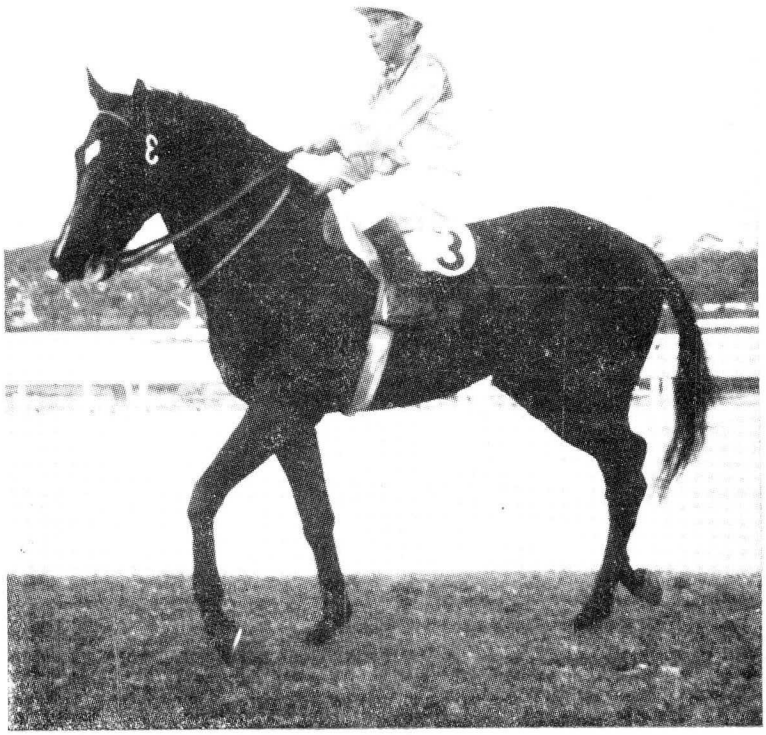

Quinze potros disputaram essa prova, que foi ponteada por Xuço até ao meio da réta final, com Portal, Gabarito e Hit Parade bem proximos. Quando Portal atacou o ponteiro, surgiu Hit Parade com facilidade pelo meio da raia, para dominá-lo por meio corpo, enquanto Gárrulo conseguia a terceira colocação. Dirigido com serenidade pelo freio José Alves, Hit Parade está entregue aos cuidados do competente treinador Juvenal Baptista Ivo, que o apresentou em condições perfeitas. Nasceu no Haras Ipiranga e pertence ao sr. Raymond Naufal.

RESULTADOs

1.º — HIT PARADE, m, c, São Paulo Flamboyant de Fresnay e La Chatelaine, Haras Ipiranga

2.º — PORTAL, m, a, São Paulo, Iror e Careful, nascido no Haras Patente

3.º — GÁRRULO, m, c, São Paulo, Idaho e Proeza, nascido no Haras Maria Izabel

4.º — SAWER, m, t, São Paulo, New Wonder e La Parda, nascido no Haras Bela Esperança.

HIT PARADE

MASC.º - CASTANHO — SÃO PAULO - 1959

LA CHATELAINE — 1946				FLAMBOYANT DE FRESNAY — 1948			
BELLE OLYMPE		JOCK		DJEZIMA		PHARIS	
Olympias	Teddy	Macedonia	Ajax	Heldifann	Durbar	Banshee	Irish Lad
			Rondeau				Prizette
			Sea Sick				Rabelais
			Montella				Armenia
Craig an Eran	Maid of the Mist		Cyllene	Asterus	Teddy		Verdun
			Sceptre				St. Astra
			Ajax				Ajax
			Rondeau				Rondeau
Naic	Only One		Sundridge	Carissima	Casquetts		Captivation
			Doris				Cassis
			Son O'Mine				Radium
			Omorea				Quintessence
Asterus	Astrella		Gainsborough	Phaios	Clarissimus		Polymelus
			Rosedrop				Bromus
			Bayardo				Chaucer
			Verdun				Anchora
			St. Astra				
			Ajax				
			Rondeau				
					Scapa Flow		
					Phalaris		

CAMPANHA DE HIT PARADE

Potro tardio, que só estreou no segundo semestre deste ano, Hit Parade tem se mostrado um excelente corredor, já contando com três vitorias e um segundo lugar em cinco apresentações apenas. Sòmente decepcionou na disputa do Grande Prêmio Ipiranga, quando entrou na réta com a corrida dominada aparentemente, mas só conseguiu a sexta colocação.

Clássico Francisco Villela de Paula Machado

Distancia — 1800 metros
Pista de grama macia
Tempo — 113,3 segundos.

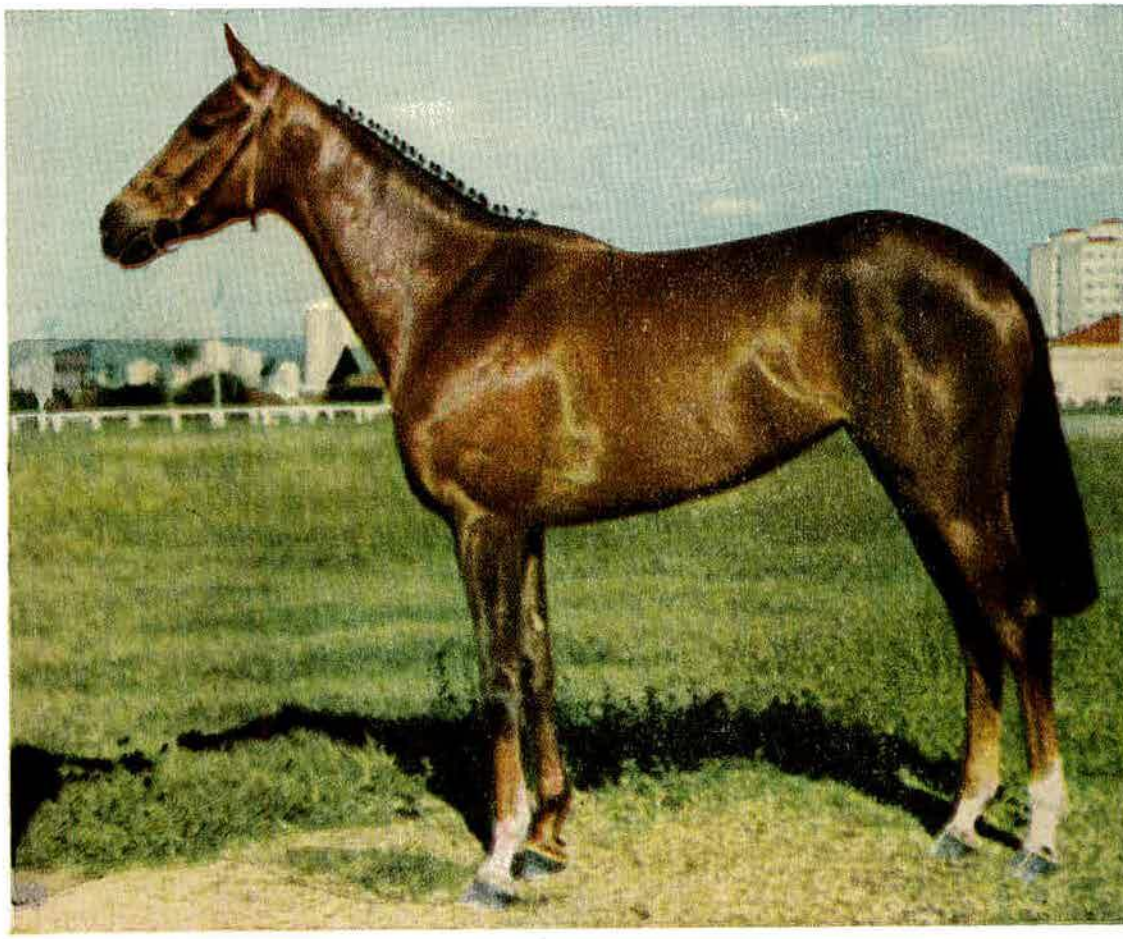

Nove concorrentes tomaram parte nessa prova de meio fundo, com Genaide despontando, seguida de Hialeah, Atabaska e Katinga, com as demais afastadas. No meio da curva, Atabaska se colocou em segundo lugar e atacou a ponteira com ação energica, para domina-la e rumar para o disco. Hialeah, pela cêrca interna, carregou sobre Atabaska e chegou a livrar pescoço, mas essa reagiu e dominou a adversaria, conforme ficou constatado pelo fotochart. Gatucha, corrida de alcance, conseguiu a terceira colocação enquant Genaide era a quarta colocada. Atabaska, cujo treinamento é feito em Campinas, foi muito bem conduzida pelo bridão E.P. Costa e se encontra aos cuidados do treinador Manuel Cavalheiro. Nasceu no Haras Vila Brandina e pertence ao seu titular.

RESULTADO:

1.º — ATABASKA, f, a, São Paulo, Pharas e Tolmeita, nascida no Haras Vila Brandina
2.º — HIALEAH, f, a São Paulo, Flamboyant de Fresnay e Pan America, Haras Ipiranga
3.º — GATUCHA, f, a, Coaraze e Strênua, São Paulo, nascida no Haras Maria Izabel
4.º — GENAIDE, f, c, São Paulo Nordic e Palmarella, nascido no Haras Piccolotto.

ATABASKA

Fem.o - Alazão Tostado — SÃO PAULO — 1959

| | | |

Grande Prêmio

Manfredo Costa Junior

(CLÁSSICO)

Distancia: — 2.000 metros
Pista de grama pesada
Tempo: — 128,7 segundos.

Unicamente Leque desertou dessa prova em que tomaram parte treze concorrentes, com uma partida dada em boa oportunidade. Coaralde tentou pontear a carreira mas foi impedido por Cartago. Portal e Gabarito, que estabeleceram luta na frente, levando a melhor Cartago. No meio da curva, Atabaska iniciou um ataque impressionante, vindo do oitavo lugar e passando um a um dos animais que a precediam, entrando na réta final em terceiro lugar, pelo meio da raia. Hit Parade avançava por dentro e houve luta entre os dois, com evidente vantagem para a égua que o dominou por meio corpo, mostrando sua alta qualidade. Gabarito, que fez carreira para Codigo, manteve o terceiro lugar, enquanto Garrulo conseguia a quarta colocação. Apresentada em condições perfeitas, a valente égua Atabaska recebeu adequada direção do bridão E.P. Costa e se encontra aos cuidados do treinador Manuel Cavalheiro. Nasceu no Haras Brandina e pertence ao seu titular que é grande responsavel pela sua excepcional campanha.

RESULTADO:

1.º — ATABASKA, f, a, São Paulo, Pharas e Tolmeita, nascida no Haras Vila Brandina

2.º — HIT PARADE, m, c, São Paulo, Flamboyant de Fresnay e La Chatelaine, Haras Ipiranga

3.º — GABARITO, m, c, São Paulo, Idaho e Ardoise, nascido no Haras Maria Izabel

4.º — GARRULO, m, c, São Paulo, Idaho e Proeza, nascido no Haras Maria Izabel

CAMPANHA

Essa foi a quinta vitoria de Atabaska, que venceu na semana anterior o Francisco Villéla de Paula Machado num final apertado sobre Hialeah, a quem secundára em disputa do Criterium de Produtos. Néta materna do triplice coroado americano Whirlaway, Atabaska mostra a mesma inclinação para correr melhor os percursos mais alentados, destacando-se como impressionante representante de sua geração.

HARAS GUANABARA

de propriedade dos srs.

Roberto e Nelson Seabra

EMERSON

(COARAZE E EMPEÑOSA)

Invicto em cinco apresentações é o vencedor do 1.º
DERBY BRASILEIRO

NO HIPODROMO DA GÁVEA
A 15 DE NOVEMBRO

DERBY PAULISTA
NO
HIPODROMO PAULISTANO

— E —

DERBY SUL AMERICANO
em Cidade Jardim

AGORA PASTOR NA FRANÇA

COMO

ESCORIAL

(ORSENIGO E ESCÔA)

CRIOULOS DESTA CABANA SÃO REPRODUTORES EM FRANÇA, REPUBLICA ARGENTINA, CHILE, VENEZUELA E BRASIL

Comissão de Turfe

92.a CORRIDA EM 6 DE OUTUBRO

757 (AL) - 3000.000,oo - 90.000,oo - 60.000,oo — 30.000,oo — (10% ao 1.º e 2.º) — Potros nacionais de 3 anos, sem vitória — Dist. 1.600 metros.

— **KNOCK OUT**, masc., cast., 3 anos, S. Paulo, por Royal Forest e Rainy, de propriedade do Haras São Bernardo S/A, João Manoel Amorim, 56 ..... 1.º
— **Dunkerque**, L. Rigoni, 56 ..... 2.º
729 **Batatais**, N. Pereira, 56 ..... 3.º
746 **Joby**, J. Alves, 56 ..... 4.º
745 **Pierino**, J. Carlindo, 56 ..... 5.º
729 **Colóquio**, L. E. Gonçalves, 56/57 .... 6.º
680 **Mirval**, G. Melo, 56/55 ..... 7.º

Tempo: 102.9s.
Venceu por 4¾ de corpo; do 2.º para o 3.º, 2½ de corpo.

Rateios: — Venc. 295,00 — Dupla 30,00
Placés — 82,00 — 19,00

Movimento do páreo — 13.920.620,00
Criador — Haras São Bernardo S/A.
Treinador — Alexandre Rostworowski.

758 (AL) - 240.000,oo - 84.000,oo - 60.000,oo — 36.000,oo — 12.000,oo — (10% ao 1.º e 2.º) — Éguas nacionais de 4 anos, sem mais de 1 vitoria. Dist. 1.500 metros.

721 **GRELHA**, fem., cast., 4 anos, São Paulo, por Fairy King e Ninguna, de propriedade do sr. Renato Joaquim Milanesi, Dendico Garcia, 57/58 1.º
(683) **Nairosa**, L. Rigoni, 57 ..... 2.º
721 **Orajana**, A. Artin, 57 ..... 3.º
721 **Mecha Rubia**, L. B. Gonçalves, 57 .. 4.º
577 **Orazim**, C. Taborda, 57 ..... 5.º
(715) **Abigail**, J. M. Amorim, 57 ..... 6.º
697 **Girabela**, E. Gonçalves, 57 ..... 7.º
709 **Desdenhada**, J. O. Souza, 57 ..... 8.º
703 **Nina**, M. Borges, 57/55 ..... 9.º

Tempo: 98.3s.

Venceu por 3¼ de corpo; do 2.º para o 3.º, 1 corpo.
Rateios: — Venc. 117,00 — Dupla 68,00
Placés — 23,00 — 17,00 — 15,00

Movimento do páreo — 19.797.890,00
Criador — Haras Ipiranga
Treinador — Sebastião Garcia.

759 (ALV) - 300.000,oo - 75.000,oo - 45.000,oo — (10% ao 1.º e 2.º) — Potros nacionais de 3 anos, sem mais de 1 vitoria. — Dist. 1.300 metros.

714 **DON BOLINHA**, masc., tord., 3 anos, Paraná, por Quixú e Croquete, de propriedade do Stud Quiproquó, Antonio Tempone, 56 ..... 1.º
751 **Palace**, J. M. Amorim, 56 ..... 2.º
729 **Nandú**, R. Machado, 56 ..... 3.º
723 **Cairo**, J. R. Olguin, 56 ..... 4.º
(719) **John Bull**, G. Massoli, 56 ..... 5.º
714 **Astrônomo**, A. Artin, 56 ..... 6.º

Tempo: 82.5s.
Venceu por 3½ corpos; do 2.º para o 3.º, ¾ de corpo.

Rateios: — Venc. 16,00 — Dupla 44,00
Placés — 12,00 — 24,00

Movimento do páreo — 18.820.810,00
Criador — Haras Santa Marieta
Treinador — Carlino Arthur.

760 (GL) - 220.000,oo - 66.000,oo - 44.000,oo — 22.000,oo — (10% ao 1.º e 2.º) — Cavalos nacionais de 5 anos, sem mais de 2 vitorias. Dist. 1.200 metros.

756 **CIFÉ**, masc., cast., 5 anos, São Paulo, por Atleta e Farnesiana, de propriedade do sr. Arcilio Cavalheiro, Manoel Borges, 55/53 ..... 1.º
752 **Bogdan**, D. Garcia, 58 ..... 2.º
752 **Andú**, J. Alves, 58 ..... 3.º
609 **Alvão**, M. Padial, 58/55 ..... 4.º
752 **Eleosipo**, C. Almeida, 58 ..... 5.º
752 **Abattage**, R. Machado, 58 ..... 6.º
(737) **Ei-lo!**, C. Lombardo, 58/55 ..... 7.º

Ocorrências — C. Lombardo declarou que ao ser dada a partida, atrasou-se.

Tempo: 81.5s.
Venceu por 1½ de corpo; do 2.º para o 3.º, ¼ de corpo.

Rateios: — Venc. 137,00 — Dupla 71,00
Places — 44,00 — 16,00

Movimento do páreo — 19.902.500,00
Criador — Orestes de Arruda Almeida
Treinador — Euclides Teixeira.

761 (GL) - 220.000,oo - 77.000,oo - 55.000,oo — 33.000,oo — 11.000,oo — (10% ao 1.º e 2.º) — Éguas nacionais de 5 anos, sem mais de 2 vitórias. Dist. 1.300 metros.

93 **NATARA**, fem., cast., 5 anos, São Paulo, por Orbaneja e Turkhan Lass, de propriedade do sr. Antonio Sallum, Nélio Carrara, 58/57 ..... 1.º
(748) **Uska**, S. Lobo, 58 ..... 2.º
(711) **Alcatéia**, M. Padial, 58/55 ..... 3.º
734 **Anjá**, L. B. Gonçalves, 58 ..... 4.º
734 **Grei Pata**, J. M. Amorim, 58 ..... 5.º
734 **Ninon de Lenclos**, D. Garcia, 58 .... 6.º
734 **Urmia**, J. Alves, 58 ..... 7.º
(665) **Usité**, A. Cataldi, 58 ..... 8.º
287 **Nebraska**, R. Martinez, 58 ..... 9.º
734 **Bângula**, G. Melo, 58/57 ..... 10.º

Tempo: 82.s
Venceu por 1/4 de corpo; do 2.º para o 3.º, 1¾ de corpo.

Rateios: — Venc. 27,00 — Dupla 36,00
Placés — 14,00 — 33,00 — 16,00

Movimento do páreo — 29.233.550,00
Criador — Terra Nova S/A - Agro Pecuária
Treinador — Amazilio Magalhães.

762 (GL) - Prêmio "João Tobias" (Animação) — 300.000,oo — 105.000,oo — 75.000,oo — 45.000,oo — 15.000,oo — (10% ao 1.º e 2.º) — Éguas nacionais de 4 e mais anos. — Dist. 1.200 metros.

468 **RATISBONNE**, fem., cast., 4 anos, S. Paulo, por Sandjar e Hydê, de propriedade do Stud Pelicano, José Alves, 56 ..... 1.º
753 **Glêda**, V. Pinheiro F.º, 59 ..... 2.º
753 **Orleta**, I. Antonio, 53/52 ..... 3.º
677 **Rainha do Nilo**, N. Carrara, 57/56 .. 4.º
(754) **Urdemalas**, -d-, L.B.Gonçalves, 61 .. 5.º
753 **Xasquita**, J. Carlindo, 56 ..... 6.º
253 **Igára**, U. Cunha, 57 ..... 7.º
754 **Abi**, C. Taborda, 56 ..... 8.º
435 **Bullfight**, J. R. Olguin, 53 ..... 9.º
Não correram: Budapest e Kaipira.

Ocorrências — I. Antonio declarou que na reta, ao castigar sua pilotada, esta correu para fóra.

Tempo: 74.5s.
Venceu por 3¼ de corpo; do 2.º para o 3.º, ¼ de corpo.

Rateios: — Venc. 25,00 — Dupla 32,00
Placés — 12,00 — 14,00 — 17,00

Movimento do páreo — 23.683.590,00
Criador — Haras Faxina.
Treinador — José Silvestre de Souza

763 (GL) - Grande Prêmio "Presidente da República" — (Clássico) — 500.000,oo — 200.000,oo — 100.000,oo — 50.000,oo — (10% ao 1.º e 2.º) — Produtos nacionais de 4 e mais anos. Dist. 2.400 metros.

336 **GABARI**, masc., cast., 5 anos, São Paulo, por Durpham e Fastness, de propriedade dos srs. Almeida Prado & Assumpção, Luiz Rigoni, 61 ..... 1.º
336 **Sing Sing**, F. Irigoyen, 59 ..... 2.º
(712) **Viejo Rincón**, H. Vasconcellos, 59 ... 3.º
353 **Ricardo** A, J. M. Amorim, 59 ..... 4.º
647 **Gromar**, G. Almeida, 59 ..... 5.º
(686) **Baról**, C. Taborda, 59 ..... 6.º
647 **Heros**, D. Garcia, 61 ..... 7.º
679 **Urbain**, L. B. Gonçalves, 61 ..... 8.º
726 **Quatrocentão**, J. Carlindo, 61 ..... 9.º
(679) **Pêlo Duro**, E. Gonçalves, 59 ..... 10.º
647 **Levilon**, R. Martinez, 61 ..... 11.º
647 **Fogoso**, A. Artin, 59 ..... 12.º
320 **Hansita**, J. Alves, 57 ..... 13.º
679 **Drástico**, N. Pereira, 61 ..... 14.º
647 **Livorin**, V. Pinheiro F.º, 61 ..... 15.º
(647) **Quintuplo**, P. Vaz, 61 ..... 16.º

Ocorrências — R. Martinez queixou-se que seu pilotado na altura dos 800 metros, foi apertado por Fogoso, sendo obrigado a se apoiar em Gabari.

Tempo: 152.5s
Venceu por 4¼ de corpo; do 2.º para o 3.º, ½ corpo.

Rateios: — Venc. 42,00 — Dupla 32,00
Placés — 17,00 — 13,00 — 81,00

Movimento do páreo — 22.473.180,00
Criador — Haras Jahu
Treinador — Castorino Borges.

764 (AL) - 240.000,oo - 84.000,oo - 60.000,oo — 36.000,oo — 12.000,oo — (10% ao 1.º e 2.º) — Cavalos nacionais de 4 anos, sem mais de 1 vitoria. Dist. 1.500 metros.

701 **ONKó**, masc., alaz., 4 anos, S. Paulo, por Orbaneja e Estimada, de propriedade do Stud Chilique, Dendico Garcia, 57/58 ..... 1.º
270 **Botucatú**, M. Borges, 57/55 ..... 2.º
732 **Ouro Pálido**, G. Almeida, 57 ..... 3.º
743 **Nonino**, L. Rigoni, 57 ..... 4.º
(724) **Bacázio**, L. B. Gonçalves, 57 ..... 5.º

732 **Nicola**, J. P. Santos, 57 ..... 7.º
743 **Sarilho**, F. Pereira, 57 ..... 8.º
— **Probel**, M. Padial, 57/54 ..... 9.º

Tempo: 97s.
Venceu por cabeça; do 2.º para o 3.º, 2¾ de corpo.

Rateios: — Venc. 28,00 — Dupla 31,00
Placés — 12,00 — 12,00 — 17,00

Movimento do páreo — 24.325.250,00
Criador — Terra Nova S/A-Agro Pecuária
Treinador — Carlino Arthur.

765 (ALV) - 220.000,oo - 77.000,oo - 55.000,oo — 33.000,oo — 11.000,oo — (10% ao 1.º e 2.º) — Éguas nacionais de 5 anos, sem mais de 4 vitorias. Dist. 1.400 metros.

412 **AMORELLA**, fem., alaz., 5 anos, São Paulo, por Pewter Platter e Léda, de propriedade do sr. Roberto Maluf, Lodgar Bueno Gonçalves, 58 ..... 1.º
(734) **Joyce**, J. Alves, 55 ..... 2.º
365 **Aloha**, C. Taborda, 55 ..... 3.º
728 **Faihorpe**, M. Borges, 55/53 ..... 4.º
728 **Night Araby**, A Tempone, 55 ..... 5.º
639 **Embrace**, J. Roldão, 55/57 ..... 6.º
624 **Africana**, F. Peres, 55 ..... 7.º
728 **Nova Palma**, S. Lobo, 55 ..... 8.º
728 **Mui Gracias**, G. Almeida, 55 ..... 9.º

Ocorrências — M. Borges queixou-se que nos 1.000 metros, foi prejudicado por Africana. A Tempone queixou-se que logo após a partida, foi prejudicado por Africana, sendo obrigado a levantar sua pilotada. J. Roldão declarou que sua pilotada não correspondeu, negando-se a correr, apesar de seus esforços.

Tempo: 90.6s.
Venceu por 3/4 de corpo; do 2.º para o 3.º, ¼ de corpo.

Rateios: — Venc. 28,00 — Dupla 148,00
Placés — 13,00 — 36,00 — 24,00

Movimento do páreo — 20.657.590,00
Criador — Haras São Luiz
Treinador — Enir Feijó.

Movimento da Casa das Apostas	186.820.040,00
Concursos	1.628.320,00
Total	188.448.360,00

93.a CORRIDA EM 8 DE OUTUBRO

NOTURNA

766 (AEV) - 220.000,oo - 66.000,oo - 44.000,oo — 22.000,oo — (10% ao 1.º e 2.º) — Éguas nacionais de 5 anos, sem vitoria — Dist. 1.400 metros.

748 **GRISALHA**, fem., tord., 5 anos, São Paulo, por Simplon Express e Ebony, de propriedade do sr. Francisco O. Laginestra, João Pita Marinho, 58/55 1.º
748 **Nuputira**, C. Lombardo, 58/55 ..... 2.º
628 **Felina**, A. Cataldi, 58 ..... 3.º
736 **Ouça**, R. Machado, 58 ..... 4.º
736 **Aidy Miriam**, D. Garcia, 58 ..... 5.º
736 **Fireball**, M. Padial, 58/55 ..... 6.º
— **Malaqué**, F. Sobreiro, 58 ..... 7.º

Tempo: 92.9s.
Venceu por cabeça; do 2.º para o 3.º, 6¾ de corpo.

Rateios: — Venc. 43,00 — Dupla 53,00
Placés — 24,00 — 20,00

Movimento do páreo — 14.089.070,00
Criador — Luiz G. Ribeiro da Silva
Treinador — José Gonçalves Leite.

767 (AEV) - 220.000,oo - 55.000,oo - 33.000,oo — (10% ao 1.º e 2.º) — Cavalos nacionais de 5 anos, sem mais de 1 vitoria. — Dist. 1.600 metros.

737 **LADÁRIO**, masc., cast., 5 anos, São Paulo, por Bridle Path e Ardilosa, de propriedade do sr. José Luiz Castellano, Clovis Lira, 58 ..... 1.º
235 **Baritono**, R. Machado, 58 ..... 2.º
737 **Magas**, L. Taborda, 58 ..... 3.º
737 **Dégas**, D. Garcia, 58 ..... 4.º
737 **Comovido**, H. C. Silva, 58 ..... 5.º
666 **Tintoforte**, J.P. Santos, 58 ..... 6.º

Ocorrências — A. Nappo (treinador de Dégas) declarou que seu pensionista tinha bons trabalhos, atribuindo seu fracasso ao estado da raia.

Tempo: 107.8s.
Venceu por 2 corpos; do 2.º para o 3.º, 3¼ de corpo.

Rateios: — Venc. 24,00 — Dupla 24,00
Placés — 15,00 — 25,00

Movimento do páreo — 16.327.900,00
Criador — Raul Veiga de Barros
Treinador — João Francisco Brett

768 (AEV) - 220.000,oo - 66.000,oo - 44.000,oo — 22.000,oo — (10% ao 1.º e 2.º) — Cavalos nacionais de 5 anos, sem mais de 4 vitórias. Dist. 1.400 metros.

755 **AGADIRB**, masc., cast., 5 anos, São Paulo, por Pewter Platter e Hawkridge, de propriedade do Stud Sancá. Edgar Gonçalves 58 ..... 1.º
726 **Nagé**, A. Artin, 55 ..... 2.º
704 **Don Ttilio**, I. Antonio, 55/54 ..... 3.º
755 **Newel**, A. Cavalcanti, 55 ..... 4.º
726 **Atis**, G. Almeida, 58 ..... 5.º
(672) **Gademar**, C. Lombardo, 55/52 ..... 6.º
690 **Gileno**, D. Garcia, 58 ..... 7.º

Tempo: 90.9s.
Venceu por 1 corpo; do 2.º para o 3.º, 1¾ de corpo.

Rateios: — Venc. 20,00 — Dupla 37,00
Placés — 14,00 — 23,00

Movimento do páreo — 20.175.100,00
Criador — Haras São Luiz
Treinador — Luís Osorio.

769 (AEV) - 240.000,oo - 60.000,oo - 36.000,oo — (10% ao 1.º e 2.º) — Cavalos nacionais de 4 anos, sem mais de 3 vitorias. Dist. 1.200 metros.

702 **GALANDRO**, masc., tord., 4 anos, S. Paulo, por Nordic e Malandra, de propriedade do sr. Antonio Sallum, Alekisiam Artin, 57 ..... 1.º
(747) **Ilaclavo**, J. Alves, 57 ..... 2.º
710 **Gridge**, D. Garcia, 57 ..... 3.º
449 **Ostaff**, C. Lombardo, 54/51 ..... 4.º
727 **Bataclan**, F. Peres, 57 ..... 5.º

Tempo: 75.6s
Venceu por 2 corpos; do 2.º para o 3.º, ¼ de corpo.

Rateios: — Venc. 25,00 — Dupla 45,00
Placés — 14,00 — 16,00

Movimento do páreo — 19.639.980,00
Criador — Haras São Luiz
Treinador — Amazilio Magalhães

770 (AEV) - 240.000,oo - 84.000,oo - 60.000,oo — 36.000,oo — 12.000,oo — (10% ao 1.º e 2.º) — Cavalos nacionais de 4 anos, sem vitória. Dist. 1.400 metros.

678 **BIZÂNCIO**, masc., cast., 4 anos, São Paulo, por Fort Napoleon e Fontaine, de propriedade do Stud Linneo de Paula Machado ,Francisco Peres, 57 1.º
724 **Iwono**, J. Roldão 57 ..... 2.º
356 **Exilio**, M. Borges, 57/55 ..... 3.º
750 **Iartim**, C. Lombardo, 57/54 ..... 4.º
750 **Loschiavo**, J. Alves, 57 ..... 5.º
724 **Abastado**, D. Garcia, 57 ..... 6.º
724 **Romolus**, G. Almeida, 57/58 ..... 7.º
194 **Nandik**, H. C. Silva, 57 ..... 8.º
724 **Mbemol**, L. Rigoni, 57 ..... 9.º
— **Berimbáu**, J. R. Olguin, 57 ..... 10.º
724 **Kochilo**, R. Machado, 57 ..... 11.º

Ocorrências — J. Roldão queixou-se que na altura dos 700 metros, foi prejudicado por Romolus sendo obrigado a prejudicar Mibemol. L. Rigoni declarou que nos 700 metros, foi prejudicado por Iwono que vinha sendo levado por Romolus. M. Borges declarou que nos 200 metros, foi obrigado a suspender seu pilotado, por ter sido prejudicado por competidor não identificado. D. Garcia declarou que seu pilotado não correspondeu aos seus esforços durante todo o percurso. G. Almeida declarou que nos 800 metros, seu pilotado trocou de mão e correu para dentro tendo sido escorado por Iwono.

Tempo: 91.2s.
Venceu por 1½ corpos; do 2.º para o 3.º, ¼ de corpo.

Rateios: — Venc. 51,00 — Dupla 57,00
Placés — 21,00 — 18,00 — 53,00

Movimento do páreo — 21.277.380,00
Criador — Haras São José e Expedictus
Treinador — Oswaldo Ulloa.

771 (AEV) - 240.000,oo - 72.000,oo - 48.000,oo — 24.000,oo — (10% ao 1.º e 2.º) — Produtos nacionais de 4 anos, ganhadores até Cr$ 800.000,oo, de 5 anos até 1.100.000,oo e de 6 e mais anos, até 1.300.000,oo — Dist. 1.300 m.

686 **RAVEN**, masc., alaz., 4 anos, S. Paulo, por Jolly Joker e Harmonia, de propriedade do Haras Faxina, João Pita Marinho 60/57 ..... 1.º
(744) **Faxeiro**, L. Rigoni, 60 ..... 2.º
744 **Martinic**, M. Padial, 58/55 ..... 3.º
744 **Le Roi Rouge**, M. Borges, 56/54 ..... 4.º
744 **Feio**, A. Artin, 54 ..... 5.º
(755) **Jabá**, R. Machado, 56 ..... 6.º
Não correu: Editorship.

Ocorrências — A. Artin declarou que logo após a partida, seu pilotado perdeu a ferradura. M. Borges queixou-se que nos 1.000 m., foi prejudicado por Faxeiro que correu para dentro. M. Padial declarou que na curva, foi fechado por competidor não identificado.

Tempo: 83.1s.
Venceu por cabeça; do 2.º para o 3.º, 3¾ de corpo.

Rateios: — Venc. 70,00 — Dupla 81,00
Placés — 42,00 — 27,00

Movimento do páreo — 17.606.830,00
Criador — Haras Faxina
Treinador — Jorge Expedicto da Silva Lima

772 (AEV) - 240.000,oo - 72.000,oo - 48.000,oo — 24.000,oo — (10% ao 1.º e 2.º) — Éguas nacionais de 4 anos, sem vitoria — Dist. 1.400 metros.

733 **PRETTY BABY**, fem., terd., 4 anos, Paulo, por Strong i'th'arm e Limousine, de propriedade do Stud Assumpção, José Pinheiro dos Santos, 57 ... 1.º
757 **Brigitte Bardot**, D. Garcia, 57 ..... 2.º
607 **Dulcinha**, L. Taborda, 57 ..... 3.º
274 **Parada**, F. Sobreiro, 57 ..... 4.º
741 **Olé**, L. Rigoni, 57 ..... 5.º
733 **Nafta**, J. Roldão, 57 ..... 6.º
Não correu: Flamy.

Tempo: 91.8s.
Venceu por 7 corpos; do 2.º para o 3.º, 10 corpos.

Rateios: — Venc. 20,00 — Dupla 24,00
Placés — 12,00 — 14,00

Movimento do páreo — 14.871.320,00
Criador — Stud Assumpção.
Treinador — José Silvestre de Souza

Movimento da Casa das Apostas 123.987.580,00
Concursos: 573.560,00

Total 124.561.140,00

94.a CORRIDA EM 13 DE OUTUBRO

773 (AMV) - 220.000,oo - 55.000,oo - 33.000,oo — (10% ao 1.º e 2.º) — Éguas nacionais de 5 anos, sem mais de 4 vitorias. — Dist. 1.300 metros.

765 **AFRICANA**, fem., terd., 5 anos, São Paulo, por Blackamoor e Piracema, de propriedade do Stud Linneo de Paula Machado, Manoel Elorges, 58/56 1.º
765 **Aloha**, C. Taborda, 58 ..... 2.º
765 **Joyce**, J. Alves, 58 ..... 3.º
765 **Embrace**, J. P. Marinho, 58/55 ..... 4.º
658 **Sapatilha**, J. O. Silva F.º, 58 ..... 5.º
728 **Que Fazer?**, A. Artin, 58 ..... 6.º

Tempo: 83s.
Venceu por ¾ de corpo; do 2.º para o 3.º, ¼ de corpo.

Rateios: — Venc. 102,00 — Dupla 45,00
Placés — 42,00 — 19,00

Movimento do páreo — 14.488.700,00
Criador — Haras São José e Expedictus
Treinador — Oswaldo Ulloa.

774 (AM) - 240.000,oo - 60.000,oo - 36.000,oo — (10% ao 1.º e 2.º) — Cavalos nacionais de 4 anos, sem mais de 2 vitorias — Dist. 1.600 metros.

651 **KALÔR**, masc., cast., 4 anos, S.Paulo, por Cyro e Chatille, de propriedade do sr. Theotonio Piza de Lara, Dendico Garcia, 57/58 ..... 1.º
(674) **Longfellow**, L. Rigoni, 57 ..... 2.º
747 **Los Prados**, M. Alonso, 57 ..... 3.º
747 **Iraquê**, P. Vaz, 57 ..... 4.º
747 **Old Indian**, A. Artin, 57 ..... 5.º

Tempo: 102.5s
Venceu por 1 corpo; do 2.º para o 3.º, 1 corpo.

Rateios: — Venc. 100,00 — Dupla 37,00
Placés — 30,00 — 16,00

Movimento do páreo — 16.276.370,00
Criador — Fazenda Nova
Treinador — João Godoy.

775 (AM) - 300.000,oo - 120.000,oo - 90.000,oo — 60.000,oo — 30.000,oo — (10% ao 1.º e 2.º) — Potrancas nacionais de 3 anos, sem vitorias. Dist. 1.400 metros.

— **EARLY MIST**, fem., cast., 3 anos, São Paulo, por Kameran Khan e Hidra, de propriedade do Haras Fazenda São Miguel, Pierre Vaz, 56 ..... 1.º
717 **Florista**, J. O. Silva F.º, 56 ..... 2.º
749 **Oardi**, J. O. Souza, 56 ..... 3.º
— **Piá**, N. Carrara, 56/55 ..... 4.º
— **Besila**, J. R. Olguin, 56 ..... 5.º
749 **Lauda**, S. Lobo, 56 ..... 6.º
685 **Galantina**, J. Carlindo, 56/57 ..... 7.º
717 **Scandinavia**, L. Rigoni, 56 ..... 8.º
684 **Galene**, H. C. Silva, 56 ..... 9.º
720 **Itapiúna**, I. Antonio, 56/55 ..... 10.º
657 **Dama Argentina**, U. Cunha, 56 ..... 11.º
— **Half Crown**, U. Bueno, 56 ..... 12.º
— **Aray**, J. M. Amorim, 56 ..... 13.º

Ocorrências — J. Carlindo declarou que logo após a partida, foi prensado por Lauda e

Oardi, sendo obrigado a suspender sua pilotada. J.O.Souza declarou que logo após a partida, sua pilotada correu para dentro, sem ter prejudicado suas competidoras. N. Carrara declarou que sua pilotada largou mal, e durante todo o percurso, negou-se a correr.

Tempo: 91.9s.
Venceu por 1 corpo; do 2.º para o 3.º, 2, ¾ de corpo.

Rateios: — Venc. 166,00 — Dupla 66,00
Placés — 44,00 — 15,00 — 16,00

Movimento do páreo — 20.101.370,00
Criador — Haras Paraguassú
Treinador — Waldemar de Paula Mendes.

776 (AM) - 300.000,oo - 105.000,oo - 75.000,oo — 45.000,oo — 15.000,oo — (10% ao 1.º e 2.º) — Potros nacionais de 3 anos, sem vitória. — Dist. 1.400 metros.

718 **PARABÓLICO**, masc., cast., 3 anos, São Paulo, por Iror e Henriette, de propriedade do Stud Celestina, Fidelis Sobreiro, 56 ..... 1.º
391 **Calamar**, J. Gentil, 56 ..... 2.º
— **Arabian** ,U. Bueno, 56 ..... 3.º
745 **Cambrioleur** (x), F. Peres, 56 ..... 4.º
— **Silver Cloud**, J. O. Silva F.º, 56 ..... 5.º
465 **Helebard**, H. Vasconcellos, 56 ..... 6.º
689 **Elfos Junior**, S L. Silva, 56 ..... 7.º
— **Carioca**, J. R Olguin, 56 ..... 8.º
— Repente, J. Camargo, 56 ..... 9.º
— **Paranari**, L. Taborda, 56 ..... 10.º
Não correu: Pen-Hor.

Ocorrências - J. Camargo queixou-se que na entrada da reta, Silver Cloud correu para dentro, prejudicando-o.

Tempo: 90.8s.
Venceu por pescoço; do 2.º para o 3.º, 2¾ de corpo.

Rateios: — Venc. 33,00 — Dupla 61,00
Placés — 21,00 — 34,00 — 45,00

Movimento do páreo — 21.262.710,00
Criador — Haras Patente
Treinador — Milton Signoretti.

777 (AM) - Prêmio "XV "Aniversário de A Gazeta Esportiva" - 250.000,oo - 87.500,oo — 62.500,oo — 37.500,oo — 12.500,oo — (10% ao 1.º e 2.º) — Pêsos especiais para produtos nacionais de 4 e mais anos, — Dist. 1.600 m.

763 **GROMAR**, masc., alaz., 4 anos, São Paulo, por Pewter Platter e Kamar, de propriedade do sr. Roberto Maluf, Geraldo Almeida, 60 ..... 1.º
(727) **Bandar**, C. Taborda, 54 ..... 2.º
738 **Bel Ami**, M. Borges, 51/52 ..... 3.º
727 **Iugurte**, L. Rigoni, 55/56 ..... 4.º
(738) **Ibicus**, U. Cunha, 52 ..... 5.º
763 **Levilon**, R. Martinez, 59 ..... 6.º
738 **Nafah**, J. Alves, 52/54 ..... 7.º
763 **Livorin**, L. B. Gonçalves, 56/57 ..... 8.º
632 **Braz Cubas**, F. Peres, 52 ..... 9.º
Não correu: Heros.

Tempo: 102.3s
Venceu por 1¾ de corpo; do 2.º para o 3.º, ¼ de corpo.

Rateios: — Venc. 21,00 — Dupla 52,00
Placés — 12,00 — 20,00 — 22,00

Movimento do páreo — 21.500.800,00
Criador — Haras São Luiz
Treinador — Enir Feijó.

778 (GM) - 300.000,oo - 90.000,oo - 60.000,oo — 30.000,oo — (10% ao 1.º e 2.º) — Potros nacionais de 3 anos, sem mais de 1 vitoria. 1.000 metros.

682 **COARAZITO**, masc., cast., 3 anos, S. Paulo, por Coaraze e Malagueta, de propriedade do sr. Paulo Barreto de Sá Pinto, A. Cavalcanti, 56 ..... 1.º
571 **Panglos**, M. Borges, 56/54 ..... 2.º
731 **Furlong**, U. Cunha, 56 ..... 3.º
(652) **Igó**, G. Massoli, 56 ..... 4.º
731 **Irondolo**, D. Garcia, 56/58 ..... 5.º
(746) **Spontini**, R. Machado, 56 ..... 6.º
(745) **Birman**, J. O. Silva F.º, 56 ..... 7.º
Não correu: Vizon.

Ocorrências — S. S. Corrêa (treinador de Irondolo) declarou que seu pensionista não correspondeu ao esperado, atribuindo seu fracasso ao estado da raia.

Tempo: 62.8s.
Venceu por focinho; do 2.º para o 3.º, 2¼ de corpos.

Movimento do páreo — 20.064.030,00
Criador — Paulo Barreto de Sá Pinto
Treinador — Noé Monteiro.

779 (GM) - 240.000,oo - 84.000,oo - 60.000,oo — 36.000,oo — 12.000,oo — (10% ao 1.º e 2.º) — Cavalos nacionais de 4 anos, sem mais de 1 vitoria. Dist. 1.800 metros.

743 **BERILO**, masc., cast., 4 anos, São Paulo, por Prosper e Perlada, de propriedade do Stud Ricardo Luiz, José Ozimo da Silva Filho, 57 ..... 1.º

764 **Ouro Pálido**, G. Almeida, 57 ..... 2.º
764 **Botucatú**, M. Borges, 57/55 ..... 3.º
732 **Amorety**, J. M. Amorim, 57 ..... 4.º
732 **Viejo Coracero**, D. Garcia, 57/58 .... 5.º
749 **Ombro**, J. Alves, 57 ..... 6.º
743 **Sertanista**, C. Lombardo, 57/54 ..... 7.º
732 **Croissant**, E. Gonçalves, 57 ..... 8.º
732 **Vira Lata**, E. Le Mener F.º, 57 ..... 9.º
Não correu: Hardamo.

Ocorrências — M. Borges declarou que na reta, seu pilotado abriu, sem prejudicar seus competidores. G. Almeida queixou-se que na reta, Botucatú correu para fóra, prejudicando-o.

Tempo: 115.3s.
Venceu por ½ corpo; do 2.º para o 3.º, ¼ de corpo.

Rateios: — Venc. 54,00 — Dupla 76,00
Placés — 23,00 — 20,00 — 16,00

Movimento do páreo — 19.345.180,00
Criador — A.J. Peixoto de Castro Junior
Treinador — José Ozimo da Silva.

780 (AMV) - 240.000,oo - 96.000,oo - 72.000,oo — 48.000,oo — 24.000,oo — (10% ao 1.º e 2.º) — Éguas nacionais de 4 anos, sem mais de 1 vitoria. Dist. 1.400 metros.

697 **OKAPI**, fem., cast., 4 anos, São Paulo, por Brumazon e Euzkal Burú, de propriedade dos srs. Del Vecchio & Viscardi, Dendico Garcia, 57/58 ..... 1.º
692 **Gusa**, U. Cunha, 57 ..... 2.º
721 **Pitada**, E. Gonçalves, 57 ..... 3.º
594 **Olenka**, J. Alves, 57 ..... 4.º
— **Abrideira**, J. O. Silva F.º, 57 ..... 5.º
703 **Bloom**, J. R. Olguin, 57 ..... 6.º
721 **Ulia**, M. Padial, 57/54 ..... 7.º
758 **Nairosa**, L. Rigoni, 57 ..... 8.º
758 **Orajana**, A. Artin, 57 ..... 9.º
(738) **Otawa**, S. Lobo, 57 ..... 10.º
(741) **Babel**, C. Taborda, 57 ..... 11.º
428 **Dama Paulista**, J. Gentil, 57 ..... 12.º

Ocorrências — L. Rigoni declarou que sua pilotada não correspondeu ao esperado.

Tempo: 90.5s.
Venceu por 3/4 de corpo; do 2.º para o 3.º, 1 corpo.

Rateios: — Venc. 49,00 — Dupla 66,00
Placés — 44,00 — 23,00 — 44,00

Movimento do páreo — 18.759.920,00
Criador — Haras Patente
Treinador — Walfrido Garcia.

Movimento da Casa das Apostas 151.799.080,00
Concursos: 723.955,00

Total 152.523.035,00

95.a CORRIDA EM 14 DE OUTUBRO

781 (AL) - 240.000,oo - 60.000,oo - 36.000,oo — (10% ao 1.º e 2.º) — Éguas nacionais de 4 anos, sem mais de 2 vitorias. Dist. 1.600 metros.

692 **NIRACAIA**, fem., cast., 4 anos, São Paulo, por Metódico e Piracaia, de propriedade do Haras Anhanguera, Manoel Borges, 57/55 ..... 1.º
708 **Hetam**, P. Vaz, 57 ..... 2.º
708 **Birsa**, D. Garcia, 57 ..... 3.º
708 **Homessa**, J. O. Silva F.º, 57 ..... 4.º
133 **Camurcinha**, C. Massoli, 57 ..... 5.º
655 **Mercê**, H. C. Silva, 57 ..... 6.º

Ocorrências — G. Massoli declarou que ao ser dada a partida, sua pilotada refugou, atrasando-se.

Tempo: 104.4s.
Venceu por 2¾ de corpo; do 2.º para o 3.º, ¼ de corpo.

Rateios: — Venc.: 43,00 — Dupla 57,00
Placés — 20,00 — 17,00

Movimento do páreo — 10.765.730,00
Criador — Haras Anhanguera
Treinador — Afonso Prendim.

785 (GL) - 180.000,oo - 45.000,oo - 27.000,oo — (10% ao 1.º e 2.º) — Produtos nacionais de 6 e mais anos, ganhadores até Cr$ 600.000,oo — Dist. 1.609 metros.

742 **IPERÓ**, masc., cast., 6 anos, S.Paulo, por Colombo e Artimanha, de propriedade do sr. Cicero Leuenroth, Alekisiam Artin, 56 ..... 1.º
739 **Ruysdael**, D. Garcia, 60 ..... 2.º
739 **Requested**, L. Rigoni, 60 ..... 3.º
739 **Miuro**, P. Vaz, 60 ..... 4.º
742 **Vicking**, M. Borges, 58/56 ..... 5.º
739 **Medlar**, J. Roldão, 60 ..... 6.º

Ocorrências — J. Roldão declarou que seu pilotado vinha se escorando durante todo o percurso.

Tempo: 102s.
Venceu por 3 corpos; do 2.º para o 3.º, 2 corpos.

Rateios: — Venc. 76,00 — Dupla 116,00
Placés — 43,00 — 28,00

Movimento do páreo — 13.389.000,00
Criador — Fazenda Riachuelo.
Treinador — Adolpho Bernardini.

783 (GU) - 240.000,00 - 72.000,00 - 48.000,00 — 24.000,00 — (10% ao 1.º e 2.º) — Cavalos nacionais de 4 anos, sem vitoria — Dist. 1.609 metros.

750 **CHICO TAIPA**, masc., cast., 4 anos, São Paulo, por Quebec e Igiaca, de propriedade do sr. Ayrton Gonçalves Fróes, José Alves, 57 ..... 1.º
724 **Kocar**, R. Machado, 57 ..... 2.º
750 **Bazar**, E. Le Mener F.º, 57 ..... 3.º
724 **Islandês**, H. Vasconcellos, 57 ..... 4.º
691 **Urundel**, J. Raimundo, 57 ..... 5.º
678 **No Trumps**, L. F. Silva, 57/53 ..... 6.º
678 **Leander**, J. Roldão, 57 ..... 7.º
— **Poliguara**, J. P. Marinho, 57/54 ..... 8.º

O vencedor deste páreo foi Bazar, sendo desclassificado para 3.º lugar, por ter prejudicado Chico Taipa e Kocar.

OCORRÊNCIAS: — R. Machado queixou-se que no final, foi prensado por Chico Taipa e Bazar, sendo obrigado a suspender seu pilotado. J. Alves queixou-se que no final, foi prejudicado por Kocar. E. L. Mener F.º declarou que no final, seu pilotado abriu um pouco. L.F. Silva declarou que durante todo o percurso, seu pilotado não correspondeu.

Tempo: 103.5s
Venceu por cabeça; do 2.º para o 3.º, ¼ de corpo.

Rateios: — Venc. 36,00 — Dupla 43,00
Placés — 24,00 — 42,00

Movimento do páreo — 15.180.930,00
Criador — Espólio de Conde Silvio A. Penteado
Treinador — Mario Tibério.

784 (GU) - 300.000,00 - 120.000,00 - 90.000,00 — 60.000,00 — 30.000,00 — (10% ao 1.º e 2.º) — Potrancas nacionais de 3 anos, sem mais de 1 vitoria. Dist. 1.000 metros.

725 **ATIRSA**, fem., alaz., 3 anos, São Paulo, por Quebec e Oistria, de propriedade do Stud Gaucho, Alekisiam Artin, 56 ..... 1.º
696 **Galmita**, J. Alves, 56 ..... 2.º
656 **Ilhoa**, J. Roldão, 56/57 ..... 3.º
602 **Cambodge**, A. Cavalcanti, 56 ..... 4.º
(749) **Capela**, L. B. Gonçalves, 56/57 ..... 5.º
709 **On Dil**, J. O. Souza, 56 ..... 6.º
(720) **Chirúa**, (ex- Chiru), U. Cunha, 56 ... 7.º
(519) **Chipre**, J. R. Olguin, 56 ..... 8.º
725 **Cóta**, E. Gonçalves, 56 ..... 9.º
495 **Scarlet**, U. Bueno, 56 ..... 10.º
455 **Imbaúba**, L. Rigoni, 53/55 ..... 11.º
— **Zimase**, M. Borges, 53/52 ..... 12.º
725 **Gelania**, J. M. Amorim, 56 ..... 13.º
709 **Plumage**, F. Peres, 53 ..... 14.º
725 **Marahi**, P. Vaz, 56 ..... 15.º

Ocorrências — F. Peres declarou que nos 500 metros, sua pilotada desviou um pouco da linha, sem prejudicar suas competidoras.

Tempo: 62.0s.
Venceu por 1/4 de corpo; do 2.º para o 3.º, 1¾ de corpo.

Rateios: — Venc. 93,00 — Dupla 49,00
Placés — 27,00 — 15,00 — 20,00

Movimento do páreo — 21.428.430,00
Criador — Espólio de Conde Silvio A.Penteado
Treinador — Amazilio Magalhães.

785 (GU) - 300.000,00 - 120.000,00 - 90.000,00 — 60.000,00 — 30.000,00 — (10% ao 1.º e 2.º) — Potros nacionais de 3 anos, sem vitoria. — Dist. 1.609 metros.

190 **FAIOLERO**, masc., cast., 3 anos, São Paulo, por Strong i'th'arm e Turkhan Lass, de propriedade do sr. Fares Sallum, Nélio Carrara, 56/55 ... 1.º
575 **Batatais**, N. Pereira, 56 ..... 2.º
746 **Streamline**, J. O. Silva F.º, 56 ..... 3.º
730 **Volant**, F. Peres, 56 ..... 4.º
729 **Cucui**, J. R. Olguin, 56 ..... 5.º
705 **Mandãc**, D. Garcia, 56/57 ..... 6.º
— **Ciclo**, J. Alves, 56 ..... 7.º
730 **Legionário**, G. Massoli, 56 ..... 8.º
729 **Infiel**, A. Artin, 56 ..... 9.º
558 **Jó Good Fellow**, J. P. Souza, 56 .... 10.º
746 **Vocábulo**, F. Irigoyen, 56 ..... 11.º
757 **Colóquio**, L. B. Gonçalves, 56/57 .... 12.º
745 **Manélito**, U. Cunha, 56 ..... 13.º
498 **Stepen**, U. Bueno, 56 ..... 14.º

Ocorrências — J. O. Silva F.º declarou que logo após a partida, contra seus esforços, seu pilotado correu para fóra, tendo prejudicado Jó Good Fellow. G. Massoli declarou que seu pilotado produziu pouco, provavelmente devido ao estado da raia.

Tempo: 102"4s.

Venceu por 3½ corpo; do 2.º para o 3.º, ¼ de corpo.

Rateios. — Venc. 347,00 — Dupla 103,00
Places — 64,00 — 13,00 — 16,00

Movimento do páreo — 23.224.340,00
Criador — Terra Nova S/A-Agro Pecuária
Treinador — Amazilio Magalhães.

786 (GU) - Clássico "F.V. de Paula Machado" — 450.000,oo — 135.000,oo — 90.000,oo — 45.000,oo — (10% ao 1.º e 2.º) — Potrancas nacionais de 3 anos. Dist. 1.800 metros.

(713) **ATABASKA**, fem, alaz., 3 anos, São Paulo, por Pharas e Tolmeita, de propriedade do Haras Vila Brandina, Elbio Peres, Costa, 56 ..... 1.º
556 **Hialeah**, H. C. Silva, 56 ..... 2.º
713 **Gatucha**, D. Garcia, 56/57 ..... 3.º
(556) **Genaide**, A. Artin, 56 ..... 4.º
713 **Paula**, J. Alves, 56 ..... 5.º
713 **Pandilha**, V. Pinheiro F.º, 56/57 ..... 6.º
(709) **Cabaúna**, L. Rigoni, 56 ..... 7.º
713 **Charola**, P. Vaz, 56 ..... 8.º
(694) **Katinka**, U. Cunha, 56 ..... 9.º
Não correu: Free Rose.

Ocorrências — H.C. Silva declarou que nos ultimos 200 metros, sua pilotada correu para dentro, sem ter prejudicado suas competidoras.

Tempo: 113.3s.
Venceu por focinho; do 2.º para o 3.º, 5 corpos.

Rateios: — Venc. 31,00 — Dupla 46,00
Placés — 14,00 — 18,00

Movimento do páreo — 18.929.390,00
Criador — Haras Vila Brandina
Treinador — Manoel Cavalheiro.

787 (GU) - Clássico "America" - 450.000,oo — 135.000,oo — 90.000,oo — 45.000,oo — (10% ao 1.º e 2.º) — Potros nacionais de 3 anos. Dist. 1.800 metros.

(714) **HIT PARADE**, masc., cast., 3 anos, São Paulo, por Flamboyant de Fresnay e La Chatelaine, de propriedade do sr. Raymond Naufal, J. Alves, 56 1.º
731 **Portal**, F. Pereira, 56 ..... 2.º
682 **Gérrulo**, E. Gonçalves, 56 ..... 3.º
731 **Sawer**, R. Machado, 56 ..... 4.º
(751) **Fulgente**, P. Vaz, 56 ..... 5.º
731 **Leque**, D. Garcia, 56/57 ..... 6.º
751 **Karat**, U. Cunha, 56 ..... 7.º
730 **Indomito**, L. Rigoni, 56 ..... 8.º
682 **Gabarito**, A. Artin, 56 ..... 9.º
731 **Xuço**, H. C. Silva, 56 ..... 10.º
(729) **Iurú**, J. P. Souza, 56 ..... 11.º
(730) **Átala**, N. Pereira, 56 ..... 12.º
(718) **Xilógrafo**, J. O. Silva F.º, 56 ..... 13.º
723 **Harlem**, H. Vasconcellos, 56 ..... 14.º
731 **Jubaivo**, U. Bueno, 56 ..... 15.º
Não correu: Código.

Tempo: 113s.
Venceu por cabeça; do 2.º para o 3.º, 1 corpo.

Rateios: — Venc. 28,00 — Dupla 55,00
Placés — 16,00 — 39,00 — 91,00

Movimento do páreo — 19.015.110,00
Criador — Haras Ipiranga
Treinador — Juvenal Baptista Ivo.

788 (ALV) - 220.000,oo - 77.000,oo - 55.000,oo — 33.000,oo — 11.000,oo — (10% ao 1.º e 2.º — Cavalos nacionais de 5 anos, sem mais de 2 vitorias. Dist. 1.200 metros.

672 **ALENTO**, masc., cast., 5 anos, São Paulo, por Cyro e Nais, de propriedade do Haras Terra Preta, Dendico Garcia, 58 ..... 1.º
(760) **Cifé**, M. Borges, 58/56 ..... 2.º
619 **Maragato**, J. Roldão, 58 ..... 3.º
282 **Anil**, J. P. Marinho, 58/55 ..... 4.º
(756) **Zinco**, S. Lobo, 58 ..... 5.º
(338) **Loreto**, J. R. Olguin, 58 ..... 6.º
760 **Alvão**, M. Padial, 58/55 ..... 7.º
760 **Ei-lo!**, C. Lombardo, 58/55 ..... 8.º
568 **Cantador**, J. Alves, 58 ..... 9.º

Tempo: 76.5s.
Venceu por 2¾ de corpo; do 2.º para o 3.º, ¼ de corpo.

Rateios: — Venc. 45,00 — Dupla 53,00
Placés — 18,00 — 15,00 — 25,00

Movimento do páreo — 18.236.730,00
Criador — Renato Rocha.
Treinador — Aparicio Rodrigues Ramos.

Movimento da Casa das Apostas	140.164.030,00
Concursos:	735.350,00
Total	140.899.380,00

96.a CORRIDA EM 15 DE OUTUBRO

NOTURNA

789 (ALV) - 180.000,oo - 45.000,oo - 27.000,oo — (10% ao 1.º e 2.º) — Produtos nacionais de 6 e mais anos, ganhadores até Cr$ .. 400.000,oo — Dist. 2.000 metros.

740 **MONTEHELICON**, mac., tord., 6 anos, Paraná, por Montereal e Aldana, de propriedade do Stud Aranha & Aluisio, Carlos Lombardo, 60/57 ..... 1.º

740 **Lavina**, D. Garcia, 56/57 ..... 2.º
742 **Chaitan**, P. Vaz, 58 ..... 3.º
740 **Derma**, U. Bueno, 56 ..... 4.º
Não correu: De Marja.

Tempo: 133.4s.
Venceu por 3/4 de corpo; do 2.º para o 3.º, 1¾ de corpo.

Rateios: — Venc. 15,00 — Dupla 23,00
Placés — 11,00 — 14,00

Movimento do páreo — 12.547.250,00
Criador — Haras São Joaquim.
Treinador — Edmundo Campozani.

790 (ALV) - 220.000,oo - 55.000,oo - 33.000,oo — (10% ao 1.º e 2.º) — Cavalos nacionais de 5 anos, sem mais de 4 vitorias. — Dist. 1.300 metros.

755 **GOLIARDO**, masc., cast., 5 anos, S. Paulo, por Clarão e Lamarr, de propriedade do Stud Espéria, Gastão Massoli, 55 ..... 1.º
768 **Gileno**, P. Vaz, 58 ..... 2.º
726 **Meiji**, L. F. Silva, 55/51 ..... 3.º
579 **Relapso**, M. Padial, 55/52 ..... 4.º
468 **Borodine**, G. Melo, 55/54 ..... 5.º
Não correu: Atis.

Tempo: 83.2s.
Venceu por 1 corpo; do 2.º para o 3.º, ¼ de corpo.

Rateios: — Venc. 26,00 — Dupla 42,00
Placés — 16,00 — 18,00

Movimento do páreo — 16.859.830,00
Criador — José Massoli.
Treinador — João Godoy.

791 (ALV) - 240.000,oo - 72.000,oo - 48.000,oo — 24.000,oo — (10% ao 1.º e 2.º) — Eguas nacionais de 4 anos, sem vitoria — Dist. 1.300 metros.

547 **MON AMOUR**, fem., alaz., 4 anos, Rio Grande do Sul, por Sahib e Bambula, de propriedade do sr. Carlos Brener Paz, Selmar Lobo, 57 ..... 1.º
733 **Esmaltina**, H. C. Silva, 57 ..... 2.º
741 **Gia**, J. Alves, 57 ..... 3.º
— **Noyattá**, A. Cataldi, 57 ..... 4.º
548 **Quirúvia**, M. Borges, 57/55 ..... 5.º
607 **Ferghana**, M. Alonso, 57 ..... 6.º
— **Celeneh**, G. Sibik, 57 ..... 7.º

Tempo: 84.5s.
Venceu por 1/2 corpo; do 2.º para o 3.º, ¾ de corpo.

Rateios: — Venc. 26,00 — Dupla — 46,00
Placés — 20,00 — 33,00

Movimento do páreo — 21.746.450,00
Criador — Sucessores de Francisco Caruccio
Treinador — Roberto Oliveira Filho.

792 (ALV) - 240.000,oo - 60.000,oo - 36.000,oo — (10% ao 1.º e 2.º) — Cavalos nacionais de 4 anos, sem mais de 3 vitorias — Dist. 1.400 metros.

769 **GRIDGE**, masc., cast., 4 anos, São Paulo, por Pewter Platter e Hawkridge, de propriedade dos srs. Del Vecchio & Viscardi, D. Garcia, 57 ... 1.º
769 **Ilaclavo**, M. Alonso, 57 ..... 2.º
(62) **Bronx**, J. R. Olguin, 57 ..... 3.º
702 **Rascal**, L. Taborda, 57 ..... 4.º
582 **Oganah**, J. Alves, 57 ..... 5.º
505 **Kronprinz**, P. Vaz, 57 ..... 6.º

Ocorrências — L. Taborda declarou que 100 metros após a partida, foi apertado por Kronprinz e Bronx. P. Vaz declarou que seu pilotado não confirmou os bons trabalhos e que logo após a partida correu para dentro, talvez tendo prejudicado Rascal.

Tempo: 88.4s.
Venceu por 2 corpos; do 2.º para o 3.º, 4¼ de corpo.

Rateios: — Venc. 48,00 — Dupla 35,00
Places — 23,00 — 21,00

Movimento do páreo — 22.890.920,00
Criador — Haras São Luiz
Treinador — Walfrido Garcia

793 (ALV) - 240.000,oo - aos 1.ºs - 48.000,oo — 24.000,oo — (10% aos 1.ºs) — Cavalos nacionais de 4 anos, sem mais de 1 vitoria — Dist. 1.400 metros.

698 **OLD BOY**, masc., cast., 4 anos, Paraná, por Djemlah e Fair Garland, de propriedade do Stud Garcez, Carlos Lombardo, 57/54 ..... (emp.) 1.º
698 **FINFIM**, masc., cast., 4 anos, São Paulo, por Quiproquó e Proeza, de propriedade do sr. Orestes de Arruda Almeida, J. M. Amorim, 57 .. (emp.) 1.º
690 **Prestige**, U. Bueno, 57 ..... 3.º
764 **Bacázio**, L. B. Gonçalves, 57 ..... 4.º
674 **Ouvinte**, R. Martinez, 57 ..... 5.º
698 **Bico de Pato** (ex Omo), J.Alves, 57 .. 6.º
Não correram: Painter e Arponero

Tempo: 89.6s.
empate; dos 1.ºs para o 3.º, 2¾ de corpo

Rateios: — Venc. Old Boy — 14,
Finfim — 23,00
Dupla — 39,00 — Placés — 14,00 — 27,00

Movimento do páreo — 23.023.200,00
Criadores: — Old Boy — Haras Paraná Ltda.
Finfim — Orestes de Arruda Almeida.
Treinadores: — Old Boy — José Silvestre de Souza — Finfim — Acilio Schiavon

794 (ALV) - 240.000,oo - 84.000,oo - 60.000,oo — 36.000,oo — 12.000,oo — (10% ao 1.º e 2.º) — Cavalos nacionais de 4 anos, sem vitoria. Dist. 1.200 metros.

770 **ABASTADO**, masc., cast., 4 anos, Rio Grande do Sul, por Aram e Alceste, de propriedade do Stud Momo, Dendico Garcia, 57 ..... 1.º
750 **Clodius**, J. O. Silva F.º, 57 ..... 2.º
578 **Argus**, U. Cunha 57 ..... 3.º
770 **Iwano**, J. Roldão, 57 ..... 4.º
— **Mil Réis**, S. Lobo, 57 ..... 5.º
236 **Beli**, C. Taborda, 57 ..... 6.º
770 **Romolus**, L. B. Gonçalves, 57 ..... 7.º
770 **Exilio**, M. Borges, 57/55 ..... 8.º
691 **Monjólo**, J. Raimundo, 57 ..... 9.º
544 **Fazendeiro**, J. P. Marinho, 57/54 ... 10.º
207 **Michigan**, L. F. Silva, 57/54 ..... 11.º

Ocorrências — J. Roldão queixou-se que na altura dos 1.200 metros, foi prejudicado por Michigan.

Tempo: 83.s
Venceu por 2½ de corpo; do 2.º para o 3.º, ½ corpo.

Rateios: — Venc. 43,00 — Dupla 64,00
Placés — 21,00 — 42,00 — 23,00

Movimento do páreo — 26.042.780,00
Criador — José Guido Orlandini
Treinador — Euclides Teixeira.

795 (ALV) - 180.000,oo - 54.000,oo - 36.000,oo — 18.000,oo — (10% ao 1.º e 2.º) — Produtos nacionais de 6 e mais anos, ganhadores até 900.000,oo — Dist. 1.400 metros.

(739) **CORCEL DOURADO**, masc., alaz., 6 anos, São Paulo, por Shanghai e Ibis, de propriedade do sr. Edmundo Pezzoni Junior, Manoel Borges, 58/56 . 1.º
722 **Voador**, G. Massoli, 58 ..... 2.º
722 **Boticário**, H. Vasconcellos, 60 ..... 3.º
722 **Vatout**, P. Vaz, 54 ..... 4.º
687 **Big Deal**, U. Cunha, 60 ..... 5.º
451 **Barb**, D. Garcia, 56/57 ..... 6.º
392 **Dama Extranha**, E. P. Costa, 54 ..... 7.º

Ocorrências — P. Vaz queixou-se que nos ultimos 150 metros, foi prejudicado por Corcel Dourado. U. Cunha queixou-se que nos ultimos 100 metros foi prensado por Voador e Corcel Dourado, sendo obrigado a suspender seu pilotado. G. Massoli declarou que no final, foi prejudicado por Corcel Dourado.

Tempo: 89.2s
Venceu por 1½ de corpo; do 2.º para o 3.º, ¼ de corpo.

Rateios: — Venc. 44,00 — Dupla 162,00
Placés — 19,00 — 25,00 — 21,00

Movimento do páreo — 20.545.620,00
Criador — Edmundo Pezzoni Junior
Treinador — João Emrich.

Movimento da Casa das Apostas	143.656.050,00
Concursos	595.515,00
Total	144.251.565,00

97.a CORRIDA EM 20 DE OUTUBRO

796 (AE) - 300.000,oo - 90.000,oo - 60.000,oo — 30.000,oo — (10% ao 1.º e 2.º) — Potrancas nacionais de 3 anos, sem mais de 1 vitória. Dist. 1.400 metros.

784 **CAMBODGE**, fem., tord., 3 anos, São Paulo, por Maki e Surdina, de propriedade do Stud Celestina, Augusto Cavalcanti, 56 ..... 1.º
725 **Loenda**, M. Alonso, 56 ..... 2.º
(717) **Pavana**, P. Vaz, 56 ..... 3.º
786 **Charola**, D. Garcia, 56/57 ..... 4.º
671 **Cantalou**, J. R. Olguin, 56 ..... 5.º
784 **Côta**, E. Gonçalves, 56 ..... 6.º
784 **Capela**, L. B. Gonçalves, 56/57 ..... 7.º

Ocorrências — D. Garcia declarou que na entrada da reta, foi prejudicado por Cambodge, que correu para dentro.

Tempo: 90s.
Venceu por 2½ corpos; do 2.º para o 3.º 1 corpo.

Rateios: — Venc. 32,00 — Dupla 66,00
Placés — 21,00 — 30,00

Movimento do páreo — 15.090.020,00
Criador — Haras São José e Expedictus
Treinador — José Silvestre de Souza.

797 (AEV) - 300.000,oo - 105.000,oo - 75.000,oo 45.000,oo — 15.000,oo — (10% ao 1.º e 2.º) Potrancas nacionais de 3 anos, sem vitória. Dist. 1.300 metros.

— **IRAKITA**, fem., alaz., 3 anos, São Paulo, por Pharas e Carakita, de propriedade dos srs. Cardoso & Nogueira, Pierre Vaz, 56 ..... 1.º
775 **Piá**, H. Vasconcellos, 56 ..... 2.º
— **Alegrita**, F. Sobreiro, 56 ..... 3.º
775 **Oardi**, J. O. Souza, 56 ..... 4.º
— **Cuva**, C. Taborda, 56 ..... 5.º
404 **Layaquis**, F. Irigoyen, 56 ..... 6.º
717 **Janireta**, H. C. Silva, 56 ..... 7.º
— **Ibaubi**, L. Rigoni, 56 ..... 8.º
454 **Helule**, G. Almeida, 56 ..... 9.º
657 **Leziria**, A. Artin, 56 ..... 10.º

Ocorrências — L. Rigoni queixou-se que na altura dos 900 metros, foi prejudicado por competidores não identificados, sendo obrigado a suspender sua pilotada. C. Borges (treinador de Ibaubi) declarou que no percurso, sua pensionista foi alcançada por competidora, tendo sofrido escoriações. J. O. Souza declarou que no percurso, contra seus esforços, sua pilotada correu para dentro, tendo se chocado contra Cuva.

Tempo: 84.5s.
Venceu por cabeça; do 2.º para o 3.º, 4¾ de corpo.

Rateios: — Venc. 155,00 — Dupla 33,00
Placés — 47,00 — 17,00 — 63,00

Movimento do páreo — 20.042.940,00
Criador — Haras São Quirino
Treinador — Sylvio de Paula Mendes.

798 (AEV) - 300.000,oo - 120.000,oo - 90.000,oo — 60.000,oo — 30.000,oo — (10% ao 1.º e 2.º) — Potros nacionais de 3 anos, sem vitória — Dist. 1.300 metros.

681 **CORUMBÁ**, masc., alaz., 3 anos, S. Paulo, por Heliaco e Uberlandia, de propriedade do Stud Linneo de Paula Machado, J. Roberto Olguin, 56 .. 1.º
776 **Calamar**, J. Gentil, 56 ..... 2.º
499 **Hépito**, L. B. Gonçalves, 56/57 ..... 3.º
785 **Jó Good Fellow**, J. P. Souza, 56 .... 4.º
498 **Itui**, E. Gonçalves, 56 ..... 5.º
746 **Cafard**, H. C. Silva, 56 ..... 6.º
536 **Pandoro**, F. Peres, 56 ..... 7.º
776 **Silver Cloud**, J.O.Silva F.º, 56 ..... 8.º
719 **Azulejo**, A. Cavalcanti, 56 ..... 9.º
705 **Percy**, U. Cunha, 56 ..... 10.º
498 **Hudin**, J. M. Amorim, 56 ..... 11.º
— **Paracari**, J. P. Santos, 56 ..... 12.º
719 **Gulliver**, A. Artin, 56 ..... 13.º

Ocorrências — J. O. Silva F.º declarou que na curva, ao castigar seu pilotado, perdeu o chicote.

Tempo: 82.2s
Venceu por 11¼ de corpo; do 2.º para o 3.º, 1¼ de corpo.

Rateios: — Venc. 90,00 — Dupla 22,00
Placés — 22,00 — 13,00 — 18,00

Movimento do páreo — 19.784.020,00
Criador — Haras São José e Expedictus
Treinador — Andrés Molina.

799 (AE) - 180.000,oo - 72.000,oo - 54.000,oo — 36.000,oo — 18.000,oo — (10% ao 1.º e 2.º) — Produtos nacionais de 6 e mais anos, ganhadores até 400.000,oo — Dist. 1.400 metros.

789 **CHAITAN**, masc., cast., 6 anos, São Paulo, por Faaimbé e Faroa, de propriedade do sr. Mario Tavares Leite, Pierre Vaz, 58 ..... 1.º
740 **Arteiro**, J. Lobato, 58 ..... 2.º
203 **Fasullo**, J. Roldão, 58 ..... 3.º
706 **Don Francisco**, R. Martinez, 58 ..... 4.º
740 **Meg**, M. Alonso, 54 ..... 5.º
740 **Desfiadora**, H. C. Silva, 58 ..... 6.º
608 **Bouliner**, J. R. Olguin, 60 ..... 7.º
656 **Matuin**, F. Peres, 56 ..... 8.º
740 **Hidalga de Madrid**, C. Lira, 56 ..... 9.º
699 **Quero Vêr**, I. Antonio, 60/59 ..... 10.º
740 **Nhur**, M. Padial, 58/55 ..... 11.º
Não correu: Lavrador.

Ocorrências — F. Peres queixou-se que na reta, foi prejudicado por competidor não identificado.

Tempo: 92.8s.
Venceu por 1¼ de corpo; do 2.º para o 3.º, ½ corpo.

Rateios: — Venc. 46,00 — Dupla 22,00
Placés — 21,00 — 19,00 — 25,00

Movimento do páreo — 16.255.130,00
Criador — Mario Tavares Leite
Treinador — Antonio Nappo

800 (AE) - 240.000,oo - 84.000,oo - 60.000,oo — 36.000,oo — 12.000,oo — (10% ao 1.º e 2.º) — Éguas nacionais de 4 anos, sem vitória. — Dist. 1.300 metros.

— **ORBÉLIA**, fem., cast., 4 anos. Paraná, por Fastlad e Belle Diablesse, de propriedade do sr. Antonio Zen, Alekisiam Artin, 57 ..... 1.º

648 **Franca**, H. Vasconcellos, 57 ..... 2.º
791 **Quirúvia**, J. M. Amorim, 57 ..... 3.º
772 **Nafta**, J. P. Marinho, 57/54 ..... 4.º
741 **Nilú**, M. Freire, 57/53 ..... 5.º
607 **Bizuca**, C. Lombardo, 57/54 ..... 6.º
— **Iáskara**, O. Silva, 57/54 ..... 7.º
741 **Paranapanema**, S. L. Silva, 57 ..... 8.º
Não correram: Pilha e Iava.

Tempo: 85s.
Venceu por 1¼ de corpo; do 2.º para o 3.º, ¼ de corpo.

Rateios: — Venc. 34,00 — Dupla 31,00
Placés — 16,00 — 13,00 — 25,00

Movimento do páreo — 16.411.790,00
Criador — Haras Paraná Ltda.
Treinador — Sebastião Biscaia.

801 (AE) - 250.000,oo - 87.500,oo - 62.500,oo — 37.500,oo — 12.500,oo — (10% ao 1.º e 2.º) — Pêsos especiais para éguas nacionais de 4 e mais anos. Dist. 1.300 metros.

762 **RAINHA DO NILO**, fem. alaz. 5 anos, São Paulo, por Orbaneja e Dana Reed, de propriedade do sr. Antonio Sallum, Alekisiam Artin, 56 ..... 1.º
762 **Glêda**, L. B. Gonçalves, 57 ..... 2.º
(762) **Ratisbonne**, J. Alves, 58 ..... 3.º
(761) **Natara**, N. Carrara, 51/52 ..... 4.º
762 **Orleta**, P. Vaz, 55 ..... 5.º
(753) **Kaipira**, D. Garcia, 53 ..... 6.º
728 **Intrepide**, R. Corrêa, 51 ..... 7.º
762 **Xasquita**, J. M. Amorim, 55 ..... 8.º
762 Urdemalas, L. Rigoni, 57 ..... 9.º
427 **Briseida**, C. Taborda, 55 ..... 10.º
754 **Lilly Belle**, F. Peres, 52 ..... 11.º
Não correu: Igára.

Tempo: 82.6s.
Venceu por cabeça; do 2.º para o 3.º, ¼ de corpo.

Rateios: — Venc. 31,00 — Dupla 27,00
Placés — 13,00 — 12,00 — 19,00

Movimento do páreo — 20.595.070,00
Criador — Olympia Marchione.
Treinador — Amazilio Magalhães.

802 (AE) - 300.000,oo - 120.000,oo - 90.000,oo — 60.000,oo — 30.000,oo — (10% ao 1.º e 2.º) — Potros nacionais de 3 anos, sem mais de 1 vitoria. Dist. 1.400 metros.

615 **CAJADO**, masc., cast., 3 anos, São Paulo, por Swallow Tail e Nave, de propriedade do Stud Pelicano, José Alves, 56 ..... 1.º
(536) **Leigo**, M. Alonso, 56 ..... 2.º
(653) **Atúvo**, L. B. Gonçalves, 56/57 ..... 3.º
723 **Piperman**, D. Garcia, 56/17 ..... 4.º
7.1 **Iracote**, N. Pereira, 16 ..... 5.º
759 **Astrônomo**, J. M. Amorim, 56 ..... 6.º
452 **L'Aiglon**, U. Bueno, 56 ..... 7.º
714 **Paranista**, E. Gonçalves, 53 ..... 8.º
723 **Gallinule**, A. Artin, 56 ..... 9.º
682 **Pium**, L. Rigoni, 56 ..... 10.º
778 **Birman**, J. O. Silva F.º, 56 ..... 11.º
Não correu: Nandú.

Tempo: 89.1s
Venceu por 1¼ de corpo; do 2.º para o 3.º, 4 ¼ de corpos.

Rateios: — Venc. 18,00 — Dupla — 26,00
Placés — 11,00 — 12,00 — 13,00

Movimento do páreo — 21.973.800,00
Criador — A. J. Peixoto de Castro Junior
Treinador — José Silvestre de Souza.

803 (AEV) - 240.000,oo - 84.000,oo - 60.000,oo — 36.000,oo — 12.000,oo — (10% ao 1.º e 2.º) — Cavalos nacionais de 4 anos, sem mais de 2 vitórias. Dist. 1.400 metros.

747 **DAR**, masc., alaz., 4 anos, São Paulo, por Pewter Platter e Sao Rana, de propriedade do Stud Paraguassú, Mario Padial, 57/54 ..... 1.º
747 **Handeriz**, L. Rigoni, 57 ..... 2.º
774 **Los Prados**, M. Alonso, 57 ..... 3.º
769 **Ostaff**, C. Lombardo, 57/54 ..... 4.º
774 **Iraquê**, P. Vaz, 57 ..... 5.º
651 **Ibala**, D. Garcia, 57 ..... 6.º
472 **Hopi**, R. Machado, 57 ..... 7.º
621 **Oitibravo**, A. Tempone, 57 ..... 8.º
Não correu: Longfellow

Tempo: 88.2s
Venceu por 1/2 corpo; do 2.º para o 3.º, 3¼ de corpo.

Rateios: — Venc. 55,00 — Dupla 29,00
Placés — 13,00 — 11,00 — 13,00

Rateios — Venc. 55,00 — Dupla 29,00
Placés — 13,00 — 11,00 — 13,00

Movimento do páreo — 21.166.980,00
Criador — Haras Paraguassú
Treinador — Daniel Henriques

Movimento da Casa das Apostas	151.319.780,00
Concursos	685.140,00
Total	152.004.920,00

98.a CORRIDA EM 21 DE OUTUBRO

804 (AP) - 300.000,oo - 75.000,oo - 45.000,oo — (10% ao 1.º e 2.º) — Potrancas nacionais de 3 anos, sem vitoria. Dist. 1.500 metros.

720 **GIDA**, fem., cast., 3 anos, São Paulo, por Idaho e Cidinha, de propriedade do sr. Orestes de Arruda Almeida, Lodgar Bueno Gonçalves, 56/57 ..... 1.º
720 **Içara**, L. Rigoni, 56 ..... 2.º
720 **Idéa**, J. O. Silva F.º, 56 ..... 3.º
695 **Vedetinha**, F. Sobreiro, 56 ..... 4.º
Não correu: Sidônia.

Tempo: 97.2s.
Venceu por cabeça; do 2.º para o 3.º, 1¾ de corpo.

Rateios: — Venc. 95,00 — Dupla — 35,00
Places — 16,00 — 11,00

Movimento do páreo — 9.719.490,00
Criador — Orestes de Arruda Almeida
Treinador — Acilio Schiavon.

805 (GP) - 300.000,oo - 75.000,oo - 45.000,oo — (10% ao 1.º e 2.º) — Potrancas nacionais de 3 anos, sem mais de 2 vitorias. — Dist. 1.000 metros.

786 **GATUCHA**, fem., alaz., 3 anos, São Paulo, por Coaraze e Strênua, de propriedade do sr. Orestes de Arruda Almeida, Dendico Garcia, 56/57 .... 1.º
784 **Galmita**, J. Alves, 53 ..... 2.º
656 **Cânfora**, C. Taborda, 56 ..... 3.º
696 **Gabriela**, J. R. Olguin, 56 ..... 4.º
(725) **Hungria**, J. P. Silva, 56/55 ..... 5.º
(784) **Atirsa**, A. Artin, 56 ..... 6.º

Tempo: 62.9s.
Venceu por 1¾ de corpo; do 2.º para o 3.º, ½ corpo.

Rateios: — Vencedor 23,00 — Dupla 20,00
Placés — 12,00 — 11,00

Movimento do páreo — 15.024.760,00
Criador — Orestes de Arruda Almeida
Treinador — Acilio Schiavon.

806 (AP) - 300.000,oo - 105.000,oo - 75.000,oo — 45.000,oo — 15.000,oo — (10% ao 1.º e 2.º) — Potros nacionais de 3 anos, sem vitoria. — Dist. 1.500 metros.

757 **DUNKERQUE**, masc., alaz., 3 anos, S. Paulo, por Royal Forest e Duty, de propriedade do Stud Seabra, Francisco Irigoyen, 56 ..... 1.º
785 **Streamline**, J. O. Silva F.º, 56 ..... 2.º
681 **Patachú**, J. O. Souza, 56 ..... 3.º
745 **Earnest**, D. Garcia, 56/57 ..... 4.º
673 **Curso**, N. Carrara, 56/55 ..... 5.º
785 **Mandão**, R. Machado, 56 ..... 6.º
Não correram: Keep-Fighting, Infiel e Plug.

Ocorrências — J.O.Souza declarou que logo após a partida, seu pilotado negou-se a correr.

Tempo: 96.1s.
Venceu por ¾ de corpo; do 2.º para o 3.º, 3 corpos.

Rateios: — Venc. 13,00 — Dupla 21,00
Placés — 11,00 — 15,00

Movimento do páreo — 17.137.000,oo
Criador — Roberto & Nelson Seabra
Treinador — Pedro Gusso Filho.

807 (AP) - 300.000,oo - 90.000,oo - 60.000,oo — 30.000,oo — (10% ao 1.º e 2.º) — Potros nacionais de 3 anos, sem vitoria — Dist. 1.500 metros.

787 **INDOMITO**, masc., cast., 3 anos, São Paulo, por Adil e Aldaya, de propriedade dos srs. Almeida Prado & Assumpção, Luiz Rigoni, 56 ..... 1.º
681 **Keep-Going**, U. Cunha, 56 ..... 2.º
498 **Nerofalco**, F. Pereira, 56 ..... 3.º
785 **Cucui**, F. Irigoyen, 56 ..... 4.º
718 **Canóro**, C. Taborda, 56 ..... 5.º
776 **Sambrioleur**, J. R. Olguin, 56 ..... 6.º
776 **Elfos Junior**, S. L. Silva, 56 ..... 7.º
— **Holocausto**, J. Alves, 56 ..... 8.º

Tempo: 97.1s.
Venceu por 1/2 corpo; do 2.º para o 3.º, 1½ corpo.

Rateios: — Venc. 47,00 — Dupla 69,00
Placés — 23,00 — 49,00 — 34,00

Movimento do páreo — 18.892.190,00
Criador — Haras Jahu
Treinador — Castorino Borges.

808 (AP) - 240.000,oo - 60.000,oo - 36.000,oo — (10% ao 1.º e 2.º) — Produtos nacionais de 4 anos, ganhadors até 800.000,oo, de 5 anos até 1.100.000,oo e de 6 e mais até 1.300.000,oo. — Dist. 1.800 metros.

774 **OLD INDIAN**, masc., alaz., 4 anos, São Paulo, por Solar Glen e Indian Star, de propriedade do sr. Horacio Vasconcellos Macedo, J. Alves, 54 .... 1.º

771 **Martinic**, M. Padial, 58/55 ..... 2.º
744 **Acteon**, C. Taborda, 58 ..... 3.º
777 **Nafah**, L. Rigoni, 58 ..... 4.º
727 **Ferrabraz**, D. Garcia, 59/57 ..... 5.º
Não correu: Bojar.

Tempo: 114.8s.
Venceu por 3½ corpos; do 2.º para o 3.º, ¼ de corpo.

Rateios: — Venc. 57,00 — Dupla 61,00
Placés — 29,00 — 28,00

Movimento do páreo — 15.866.930,00
Criador — Haras Patente
Treinador — Juan José Gonzalez.

809 (APV) - 240.000,oo - 96.000,oo - 72.000,oo — 48.000,oo — 24.000,oo — (10% ao 1.º e 2.º) — Cavalos nacionais de 4 anos, sem vitoria. Dist. 1.300 metros.

724 **PRINCE NOIR**, masc., cast., 4 anos, São Paulo, por Fighting Chance e Ilera, de propriedade do sr. Eduardo Felix Naglis, Dendico Garcia, 57 ... 1.º
750 **Fedâvi**, S. Iodice, 57 ..... 2.º
794 **Monjólo**, J. Raimundo, 57 ..... 3.º
770 **Kochilo**, O. Silva, 57/54 ..... 4.º
794 **Fazendeiro**, H. C. Silva, 57 ..... 5.º
691 **Bilhar**, U. Cunha, 57 ..... 6.º
691 **Eximio**, J. R. Olguin, 57 ..... 7.º
— **Ozasco**, L. Taborda, 57 ..... 8.º
783 **Islandês**, H. Vasconcellos, 57 ..... 9.º
Não correram: Kocar, Flexivel, Obiron e Fundista.

Tempo: 83.5s.
Venceu por cabeça; do 2.º para o 3.º, 2¾ de corpo.

Rateios: — Venc. 22,00 — Dupla 32,00
Placés — 13,00 — 16,00 — 28,00

Movimento do páreo — 17.151.510,00
Criador — Haras Boa Vista.
Treinador — Manoel Cavalheiro.

810 (GP) - Grande Prêmio "Manfredo Costa Junior" — Clássico — Cr$ 700.000,oo — 210.000,oo — 140.000,oo — 70.000,oo — (10% ao 1.º e 2.º) — Produtos nacionais de 3 anos — Dist. 2.000 metros.

(786) **ATABASKA**, fem., alaz., 3 anos, S. Paulo, por Pharas e Tolmeita, de propriedade do Haras Vila Brandina, Elbio Peres Costa, 54 ..... 1.º
(787) **Hit Parade**, J. Alves, 56 ..... 2.º
787 **Gabarito**, N. Pereira, 56 ..... 3.º
787 **Gárrulo**, E. Gonçalves, 56 ..... 4.º
787 **Fulgente**, A. Artin, 56 ..... 5.º
786 **Hialeah**, H. C. Silva, 54 ..... 6.º
(731) **Código**, P. Vaz, 56 ..... 7.º
787 **Sawer**, R. Machado, 56 ..... 8.º
787 **Portal**, F. Pereira, 56 ..... 9.º
791 **Ham'n'Eggs**, L. Rigoni, 56 ..... 10.º
(632) **Coaralde**, F. Irigoyen, 56 ..... 11.º
787 **Xilógrafo**, J. O. Silva F.º, 56 ..... 12.º
— **Cartago**, J. R. Olguin, 56 ..... 13.º
Não correu: Leque

Ocorrências — J. O. Silva F.º declarou que na altura dos 1.000 metros, o selim de seu pilotado rodou.

Tempo: 128.7s.
Venceu por ½ corpo; do 2.º para o 3.º, ½ corpo.

Rateios: — Venc. 117,00 — Dupla 205,00
Placés — 27,00 — 26,00 — 13,00

Movimento do páreo — 20.036.960,00
Criador — Haras Vila Brandina.
Treinador — Manoel Cavalheiro.

811 (APV) - 220.000,oo - 77.000,oo - 55.000,oo — 33.000,oo — 11.000,oo — (10% ao 1.º e 2.º) — Éguas nacionais de 5 anos, sem mais de 1 vitoria — Dist. 1.300 metros.

748 **RESOLVE**, fem., alaz., 5 anos, Santa Catarina, por Eoabdil e Guabirotuba, de propriedade do sr. Rodolpho Otto Schlenker, Selemar Lebo, 58 ..... 1.º
748 **Sodor**, L. Taborda, 58 ..... 2.º
711 **Obra Prima**, F. Sobreiro, 58 ..... 3.º
(766) **Grisalha**, J. P. Marinho, 58/55 ..... 4.º
748 **Dulce de Madrid**, E. Gonçalves, 58 .. 5.º
748 **Arandeela**, F. Irigoyen, 58 ..... 6.º
70 **Baga**, J. Roldão, 58 ..... 7.º
(736) **Hamp**, D. Garcia, 58 ..... 8.º
(535) **Oiana**, M. Freire, 58/54 ..... 9.º

Tempo: 83.3s
Venceu por 1¼ de corpo; do 2.º para o 3.º, 6¾ de corpo.

Rateios: — Venc. 24,00 — Dupla 42,00
Placés — 12,00 — 37,00 — 18,00

Movimento do páreo — 17.402.940,00
Criador — Adolfo Schmalz
Treinador — Francisco V. Navarro.

Movimento da Casa das Apostas	131.231.780,00
Concursos	704.955,00
Total	131.936.735,00

99.a CORRIDA EM 22 DE OUTUBRO

NOTURNA

812 (AMV) - 220.000,oo - 66.000,oo - 44.000,oo — 22.000,oo — (10% ao 1.º e 2.º) — Éguas nacionais de 5 anos, sem mais de 2 vitorias. Dist. 1.600 metros.

761 **USKA**, fem., cast., 5 anos, São Paulo, por Hamdam e Suleika, de propriedade do sr. Sergio O.C. Pupo Nogeuira, Luiz Rigoni, 58 ..... 1.º
761 **Anjá**, E. Gonçalves, 58 ..... 2.º
761 **Ninon de Lenclos**, D. Garcia, 58 .... 3.º
761 **Usité**, A. Cataldi, 58 ..... 4.º
761 **Grei Pata**, C. Lombardo, 58/55 ..... 5.º
761 **Nebraska**, R. Martinez, 58 ..... 6.º
748 **Snoopy**, O. Silva, 55/52 ..... 7.º

Ocorrências — E. Teixeira (treinador de Grei Pata) declarou que sua pensionista não confirmou os bons trabalhos.

Tempo: 103.9s
Venceu por cabeça; do 2.º para o 3.º, 3 corpos.

Rateios: — Venc. 47,00 — Dupla 51,00
Placés — 25,00 — 21,00

Movimento do páreo — 17.524.430,00
Criador — José Paulino Nogueira.
Treinador — Manoel Cavalheiro.

813 (AMV) - 180.000,oo - 54.000,oo - 36.000,oo — 18.000,oo — (10% ao 1.º e 2.º) — Produtos nacionais de 6 e mais anos, ganhadores até 600.000,oo — Dist. 2.000 metros.

(782) **IPERó**, masc., cast., 6 anos, S. Paulo, por Colombo e Artimanha, de propriedade do sr. Cicero Leuenroth, João Carlindo, 60 ..... 1.º
(119) **Grand Blás**, D. Garcia, 58 ..... 2.º
782 **Requested**, L. Rigoni, 60 ..... 3.º
739 **Valentino**, F. Peres, 60 ..... 4.º
(789) **Montehelicon**, C. Lombardo, 60/57 ... 5.º
739 **Lhassa**, J. Roldão, 58 ..... 6.º
742 **Mil**, J. Gentil, 56 ..... 7.º

Tempo: 132.2s.
Venceu por 1¼ de corpo; do 2.º para o 3.º, ¼ de corpo.

Rateios: — Venc. 46,00 — Dupla 72,00
Placés — 25,00 — 55,00

Movimento do páreo — 21.052.880,00
Criador — Fazenda Riachuelo.

Treinador — Adolpho Bernardini.

814 (AMV) - 240.000,oo - 72.000,oo - 48.000,oo — 24.000,oo — (10% ao 1.º e 2.º) — Éguas nacionais de 4 anos, sem mais de 2 vitorias. Dist. 1.400 metros.

570 **MARUSKA**, fem., alaz., 4 anos, São Paulo, por Eleneran e Hostage, de propriedade do Stud Dos Estrellas, João Roldão, 57 ..... 1.º
716 **Fleur de Fresnay**, J. P. Marinho, 57/54 2.º
716 **Undante**, E. Gonçalves, 57 ..... 3.º
781 **Hetam**, P. Vaz, 57 ..... 4.º
716 **Belona**, C. Lombardo, 57/54 ..... 5.º
781 **Birsa**, J. P. Silva, 57/56 ..... 6.º
661 **Bedmaker**, J. M. Amorim, 57 ..... 7.º
(758) **Grelha**, D. Garcia, 57 ..... 8.º

Tempo: 89.8s.
Venceu por pescoço; do 2.º para o 3.º, ¼ de corpo.

Rateios: — Venc. 329,00 — Dupla 92,00
Placés — 68,00 — 16,00 — 37,00

Movimento do páreo — 23.203.670,00
Criador — Stud Encantado.
Treinador — Francisco Dávila.

815 (AMV) - 220.000,oo - 66.000,oo - 44.000,oo — 22.000,oo — (10% ao 1.º e 2.º) — Cavalos nacionais de 5 anos, sem mais de 4 vitórias — Dist. 1.600 metros.

768 **NAGÉ**, masc., cast., 5 anos, Paraná, por Fair Trader e Jus de Rose, de propriedade do Stud Chamma, Alekisiam Artin, 55 ..... 1.º
(666) **Arduo**, E. Gonçalves, 52/53 ..... 2.º
755 **Cem por Cento**, A. Tempone, 58 ..... 3.º
790 **Meiji**, L. F. Silva, 55/51 ..... 4.º
704 **Bastidor**, J. Roldão, 58 ..... 5.º
768 **Don Atilio**, I. Antonio, 55/54 ..... 6.º
768 **Newel**, A. Cavalcanti, 55 ..... 7.º
Não correu: Marco Tulio.

Tempo: 102.5s
Venceu por cabeça; do 2.º para o 3.º, 1 corpo.

Rateios: — Venc. 40,00 — Dupla 39,00
Placés — 17,00 — 23,00

Movimento do páreo — 22.189.320,00
Criador — Haras Paraná — Ltda.
Treinador: — Amazilio Magalhães.

816 (AMV) - Grande Prêmio "Cidade de Milão" — Cr$ 50.000,oo — 150.000,oo — 100.000,oo — 50.000,oo — (10% ao 1.º e 2.º) — Produtos nacionais de 4 e mais anos — Dist. 2.000 metros.

763 **FOGOSO**, masc., cast., 4 anos, São Paulo, por Kameran Khan e Palmarella, de propriedade do Stud Rosana, Alekisiam Artin, 54 ..... 1.º
763 **Quintuplo**, P. Vaz, 54 ..... 2.º
763 **Baról**, J. Alves, 52/53 ..... 3.º
738 **Maganah**, H. Vasconcellos, 54/54 ... 4.º
777 **Bel Ami**, U. Bueno, 54 ..... 5.º
763 **Pêlo Duro**, E. Gonçalves, 52/53 ..... 6.º
763 **Heros**, D. Garcia, 56/57 ..... 7.º
777 **Levilon**, R. Martinez, 56 ..... 8.º
(777) **Gromar**, G. Almeida, 53/55 ..... 9.º
808 **Martinic**, H. C. Silva, 54 ..... 10.º
763 **Drástico**, N. Pereira, 54 ..... 11.º
763 **Quatrocentão**, J. O. Souza, 54 ..... 12.º
763 **Ricardo A**, J. M. Amorim, 59 ..... 13.º
Não correu: Bandar.

Tempo: 126.9s. recorde.
Venceu por 4¾ de corpo; do 2.º para o 3.º, 1/4 de corpo.

Rateios: — Venc. 17,00 — Dupla 79,00
Placés — 15,00 — 15,00 — 23,00

Movimento do páreo — 23.391.710,00
Criador — Hugo Piccolotto
Treinador — Amazilio Magalhães.

817 (AMV) - Prêmio "Prefeito Gino Cassinis" — 240.000,oo — 84.000,oo — 60.000,oo — 36.000,oo — 12.000,oo — (10% ao 1.º e 2.º) — Cavalos nacionais de 4 anos, sem mais de 1 vitoria. Dist. 1.600 metros.

779 **BOTUCATÚ**, masc., tord., 4 anos, S. Paulo, por Blackamoor e Royalty, de propriedade do Stud Linneo de Paula Machado, Haroldo Vasconcellos, 57 .. 1.º
690 **Beco**, C. Taborda, 57 ..... 2.º
423 **Marechiaro**, J. O. Silva F.º, 57 ..... 3.º
779 **Ombro**, H. C. Silva, 57 ..... 4.º
794 **Iwono**, J. P. Marinho, 54/51 ..... 5.º
645 **Onix**, J. Carlindo, 57 ..... 6.º
(534) **Nigro**, D. Garcia, 57 ..... 7.º
(750) **Borebi**, A. Artin, 57 ..... 8.º
743 **Collané**, C. Lombardo, 57/54 ..... 9.º
764 **Sarilho**, F. Sobreiro, 57 ..... 10.º
764 **Hialito**, L. Rigoni, 57 ..... 11.º

Tempo: 102.1s
Venceu por 3¾ de corpo; do 2.º para o 3.º, ¾ de corpo.

Rateios: — Venc. 16,00 — Dupla 27,00
Placés — 11,00 — 19,00 — 30,00

Movimento do páreo — 23.245.790,00
Criador — Stud Linneo de Paula Machado
Treinador — Oswaldo Ulloa.

818 (AMV) - 220.000,oo - 66.000,oo - 44.000,oo — 22.000,oo — (10% ao 1.º e 2.º) — Cavalos nacionais de 5 anos, sem mais de 1 vitoria. Dist. 1.300 metros.

625 **DUCTIL**, masc., alaz., 5 anos, S.Paulo, por El Aragonés e Dardalla, de propriedade do sr. Henrique Bastos F.º, Mario Padial, 58/55 ..... 1.º
797 **Bofors**, J. O. Silva F.º, 58 ..... 2.º
767 **Baritono**, R. Machado, 58 ..... 3.º
756 **Adonis**, A. Artin, 58 ..... 4.º
735 **Midshipman**, C. Lombardo, 55/52 .. 5.º
756 **Enfant Terrible**, J. Roldão, 58 ..... 6.º
257 **Navresac**, C. Lira, 58 ..... 7.º
552 **Latex**, H. C. Silva, 58 ..... 8.º

Tempo: 84s.
Venceu por 1¾ de corpo; do 2.º para o 3.º, 1¼ de corpo.

Rateios: — Venc. 142,00 — Dupla 62,00
Placés — 29,00 — 24,00 — 20,00

Movimento do páreo — 19.694.260,00
Criador — Henrique Bastos Filho
Treinador — Gabriel Enriques

Movimento da Casa das Apostas	150.302.060,00
Concursos	617.200,00
Total	150.919.260,00

100.a CORRIDA EM 27 DE OUTUBRO

819 (GU) - 3000.000,oo - 75.000,oo - 45.000,oo — (10% ao 1.º e 2.º) — Potrancas nacionais de 3 anos, sem mais de 1 vitoria — Dist. 1.609 metros.

784 **CHIRÚA**, fem., tord., 3 anos, São Paulo, por Prosper e Rosinha, de propriedade do Stud Majopi, J.Alves, 56 1.º
786 **Katinka**, U. Cunha, 56 ..... 2.º
796 **Pavana**, P. Vaz, 56 ..... 3.º
796 **Cantalou**, J. R. Olguin, 56 ..... 4.º
784 **Scarlet**, J. O. Silva F.º, 56 ..... 5.º
709 **Gabina**, J. M. Amorim, 56 ..... 6.º

Tempo: 101.4s.
Venceu por 3/4 de corpo; do 2.º para o 3.º, ½ corpo.

Rateios: — Venc. 46,00 — Dupla 65,00
Placés — 30,00 — 33,00

Movimento do páreo — 12.394.990,00
Criador — A. J. Peixoto de Castro Junior
Treinador — Avelino Piotto.

820 (GU) - 240.000,oo - 72.000,oo - 48.000,oo — 24.000,oo — (10% ao 1.º e 2.º) — Éguas nacionais de 4 anos, sem mais de 1 vitoria. Dist. 1.609 metros.

758 **ABIGAIL**, fem., cast., 4 anos, Rio G. do Sul, por Aram e Orseola, de propriedade do Stud Momo, Dendico Garcia, 57 ..... 1.º
697 **Hazel**, J. O. Silva F.º, 57 ..... 2.º
780 **Olenka**, J. Alves, 57 ..... 3.º
780 **Pitada**, E. Gonçalves, 57 ..... 4.º
758 **Mecha Rubia**, C. Lombardo, 57/54 .. 5.º
758 **Orazim**, L. Taborda, 57 ..... 6.º
758 **Girabela**, H. C. Silva, 57 ..... 7.º
721 **Bela Coisa** ,-d- H. Vasconcellos, 57 .. 8.º

Ocorrências — H. Vasconcellos declarou que sua pilotada, por se encontrar desferrada, não se firmava em parte alguma do percurso. J. O. Silva Filho declarou que no final, ao castigar sua pilotada esta trocou de mão, tendo corrido para dentro.

Tempo: 103.3s
Venceu por ½ corpo; do 2.º para o 3.º, ¼ de corpo.

Rateios: — Venc. 97,00 — Dupla 35,00
Placés — 17,00 — 12,00 — 11,00

Movimento do páreo — 16.880.790,00
Criador — José Guido Orlandini
Treinador — Euclides Teixeira.

821 (GU) - 240.000,oo - 72.000,oo - 48.000,oo — 24.000,oo — (10% ao 1.º e 2.º) — Éguas nacionais de 4 anos, sem mais de 3 vitorias — 1.300 metros.

754 **BUDAPEST**, fem., cast., 4 anos, São Paulo, por Radar e Bumble Bee, de propriedade do Stud Seabra, Luiz Rigoni, 57 ..... 1.º
801 **Orleta**, P. Vaz, 57 ..... 2.º
753 **Paz**, J. Roldão, 57 ..... 3.º
753 **Edelvais**, D. Garcia, 57 ..... 4.º
801 **Glêda**, V. Pinheiro F.º, 59 ..... 5.º
762 **Igára**, U. Cunha, 57 ..... 6.º
801 **Briseida**, C. Taborda, 57 ..... 7.º

Tempo: 80.9s.
Venceu por 1½ corpos; do 2.º para o 3.º, ½ corpo.

Rateios: — Venc. 33,00 — Dupla 43,00
Placés — 19,00 — 25,00

Movimento do páreo — 16.749.260,00
Criador — Roberto & Nelson Seabra
Treinador — Pedro Gusso Filho

822 (GU) - 240.000,oo - 96.000,oo - 72.000,oo — 48.000,oo — 24.000,oo — (10% ao 1.º e 2.º) — Cavalos nacionais de 4 anos, sem vitoria. Dist. 1.400 metros.

783 **URUNDEL**, masc., alaz., 4 anos, São Paulo, por Iguassú e Edelfa, de propriedade do sr. José Homem de Mello, João Raimundo, 57 ..... 1.º
794 **Argus**, U. Cunha, 57 ..... 2.º
770 **Loschiavo**, J. Alves, 57 ..... 3.º
578 **Obiron**, S. Lobo, 57 ..... 4.º
— **Casco**, D. Garcia, 57 ..... 5.º
809 **Fazendeiro**, H. C. Silva, 57 ..... 6.º
783 **Leander**, J. Roldão, 57 ..... 7.º
809 **Kochilo**, O. Silva, 57/54 ..... 8.º
783 **Kocar**, R. Machado, 57 ..... 9.º
783 **No Trumps**, J. Carlindo, 57 ..... 10.º
707 **Feito!**, M. Padial, 57/55 ..... 11.º
794 **Romolus**, V. Pinheiro F.º, 57 ..... 12.º
616 **Flexivel**, C. Lombardo, 57/54 ..... 13.º
809 **Bilhar**, L. Taborda, 57 ..... 14.º
809 **Islandês**, -d-, H. Vasconcellos, 57 .. 15.º

Ocorrências — R. Machado queixou-se que logo após a partida, foi prejudicado por No Trumps. J. Carlindo declarou que 150 metros após a partida, seu pilotado correu para dentro e na reta, procurava abrir. O. Silva declarou que logo após a partida, foi levado para dentro por No Trumps.

Tempo: 89s.
Venceu por 1½ corpos; do 2.º para o 3.º, 1¾ de corpo.

Rateios: — Venc. 700,00 — Dupla 55,00
Placés — 129,00 — 13,00 — 27,00

Movimento do páreo — 20.562.720,00
Criador — José Homem de Mello
Treinador — Roberto Pedro Corrêa

823 (ALV) - 300.000,oo - 120.000,oo - 90.000,oo — 60.000,oo — 30.000,oo — (10% ao 1.º e 2.º) — Potros nacionais de 3 anos, sem vitoria. — Dist. 1.200 metros.

588 **JUAREZ**, masc., alaz., 3 anos, Paraná, por Nilgiris e Fair Duchess, de propriedade do Stud Iduméa, Fidelis Sobreiro, 56 ..... 1.º
654 **Phajus**, V. Pinheiro F.º, 56/57 ..... 2.º

798 **Cafard**, D. Garcia, 56/57 ..... 3.º
730 **Neran**, J. Gentil, 56 ..... 4.º
— **Rio Bom**, A. Cavalcanti, 56 ..... 5.º
745 **Mindinho**, J. Alves, 56 ..... 6.º
688 **Ribombo**, H. C. Silva, 56 ..... 7.º
746 **Chateau**, E. Gonçalves, 56 ..... 8.º
— **Lilás**, R. Machado, 56 ..... 9.º
149 **Agamenon**, N. Pereira, 56 ..... 10.º
— **Gaulois**, S. L. Silva, 56 ..... 11.º
— **Jaberá**, L. Taborda, 56 ..... 12.º
— **Retoque**, C. Lira, 56 ..... 13.º
Não correu: Emirú.

Tempo: 77s.
Venceu por 3 corpos; do 2.º para o 3.º, ¾ de corpo.

Rateios: — Venc. 55,00 — Dupla 33,00
Placés — 15,00 — 14,00 — 16,00

Movimento do páreo — 19.579.710,00
Criador — Alexandre Aracema.
Treinador — Milton Signoretti.

824 (ALV) - 300.000,oo - 120.000,oo - 90.000,oo — 60.000,oo — 30.000,oo — (10% ao 1.º e 2.º) — Potros nacionais de 3 anos, sem vitória. Dist. 1.200 metros.

— **NENO**, masc, cast., 3 anos, São Paulo, por Pewter Platter e Pobre Nena, de propriedade do Stud Brasil, Virgilio Pinheiro Filho, 56/57 ..... 1.º
776 **Arabian**, U. Bueno, 56 ..... 2.º
776 **Repente**, J. Camargo, 56 ..... 3.º
514 **Fighting**, H. C. Silva, 56 ..... 4.º
798 **Pandoro**, J. M. Amorim, 56 ..... 5.º
— **Mister Chris**, D. Garcia, 56/57 ..... 6.º
776 **Helebard**, H. Vasconcellos, 56 ..... 7.º
798 **Paracari**, J. P. Santos, 56 ..... 8.º
252 **Itacaré**, I. Antonio, 56/55 ..... 9.º
612 **Novembrino**, L. Taborda, 56 ..... 10.º
— **Fuso**, J. P. Souza, 56 ..... 11.º
— **Frango d'Água**, J. O. Silva F.º, 56 .. 12.º
Não correram: Go to Bed e Fagin.

Ocorrências — J. P. Santos declarou que ao ser dada a partida, sua pilotada refugou.

Tempo: — 76s.
Venceu por cabeça; do 2.º para o 3.º, ¼ de corpo.

Rateios: — Vencedor: 18,00 — Dupla 16,00
Placés — 12,00 — 12,00 — 25,00

Movimento do páreo — 20.177.100,00
Criador — Haras Elcaina.
Treinador — Raphael Rondelli.

825 (AL) - Prêmio "Santos Dumont" - Animação - 300.000,oo - 105.000,oo - 75.000,oo 45.000,oo — 15.000,oo — (10% ao 1.º e 2.º) — Produtos nacionais de 4 e mais anos. — Dist. 1.400 metros.

792 **ILACLAVO**, masc., cast., 4 anos, São Paulo, por Balaclava e Farosa, de propriedade do sr. Robert Bourdoulous, Mardem Alonso, 56 ..... 1.º

(702) **Bachí** V. Pinheiro F.º, 58 ..... 2.º
(226) **Editorship**, J. P. Roldão, 60 ..... 3.º
451 **Farb**, G. Almeida, 57 ..... 4.º
792 **Bronx**, J. R. Olguin, 56 ..... 5.º
686 **Idole**, A. Cavalcanti, 59 ..... 7.º
(743) **Scolland Yard**, J. M. Amorim, 54 .... 8.º
(768) **Agadirb**, E. Gonçalves, 57 ..... 9.º
771 **Faxeiro**, L. Rigoni, 62 ..... 10.º
(792) **Gridge**, D. Garcia, 58 ..... 11.º
808 **Acteon**, C. Taborda, 58 ..... 12.º

Tempo: 89s.
Venceu por 1¼ de corpo; do 2.º para o 3.º, 1¾ de corpo.

Rateios: — Venc. 57,00 — Dupla 52,00
Placés — 22,00 — 16,00 — 112,00

Movimento do páreo — 19.816.440,00
Criador — Haras Artim
Treinador — Edmundo Campozani.

826 (ALV) - 300.000,oo - 105.000,oo - 75.000,oo — 45.000,oo — 15.000,oo — (10% ao 1.º e 2.º) — Potrancas nacionais de 3 anos, sem vitória. Dist. 1.200 metros.

456 **RIBEIRINHA**, fem., alaz., 3 anos, São Paulo, por Forestry e Funyy, de propriedade do Stud Chuí, Horacyr Carvalho da Silva, 56 ..... 1.º
797 **Alegrita**, F. Sobreiro, 56 ..... 2.º
— **Jissara**, J. O. Silva F.º, 56 ..... 3.º
513 **Xolina**, E. Gonçalves, 56 ..... 4.º
684 **Garbosa Mara**, J.R.Olguin, 56 ..... 5.º
— **Perpetua**, A. Tempone, 56 ..... 6.º
717 **Just-in-Time**, R. Machado, 56 ..... 7.º
— **Persia**, S. L. Silva, 56 ..... 8.º
Não correu: Revelation.

Ocorrências — S.L. Silva declarou que ao ser dada a partida, sua pilotada rodou, atrasando-se. R. Machado declarou que na partida, sua pilotada assustou-se atrasando-se.

Tempo: 77.3s.
Venceu por 2 corpos; do 2.º para o 3.º, 6¼ de corpo.

Rateios: — Venc. 58,00 — Dupla 66,00
Placés — 21,00 — 14,00 — 19,00

Movimento do páreo — 15.590.990,00
Criador — Haras Boa Vista.
Treinador — Abilio Salles Ventura.

827 (ALV) - 2400.000,oo - 84.000,oo - 60.000,oo — 36.000,oo — 12.000,oo — (10% ao 1.º e 2.º) — Cavalos nacionais de 4 anos, sem vitória. Dist. 1.200 metros.

770 **BERIMBAU**, masc., alaz., 4 anos, São Paulo, por Blackamoor e Ondine, de propriedade do Stud Linneo de Paula Machado, Joaquim Roberto Olguin, 57 1.º
809 **Monjólo**, J. Raimundo, 57 ..... 2.º
809 **Eximio**, O. Silva, 57/54 ..... 3.º
— **Queridão**, L. F. Silva, 57/53 ..... 4.º
— **Martini Sêco**, H. C. Silva, 57 ..... 5.º
649 **Vea Victis**, S. Iodice, 57 ..... 6.º
544 **Drico**, J. P. Santos, 57 ..... 7.º
— **Mivou**, S. L. Silva, 57 ..... 8.º
Não correram: Mil Réis, Good Player e Fundista.

Tempo: 77.1s
Venceu por 2¾ de corpo; do 2.º para o 3.º, 2¾ de corpo.

Rateios: — Venc. 2[illegible],00 — Dupla 32,00
Placés — 12,00 — 12,00 — 20,00

Movimento do páreo — 12.992.130,00
Criador — Haras São José e Expedictus
Treinador — Andrés Molina.

Movimento da Casa das Apostas	154.744.130,00
Concursos	668.635,00
Total	155.412.765,00

101.a CORRIDA EM 28 DE OUTUBRO

828 (GM) - 240.000,oo - 72.000,oo - 48.000,oo — 24.000,oo — (10% ao 1.º e 2.º) — Cavalos nacionais de 4 anos, sem mais de 1 vitoria — Dist. 1.609 metros.

779 **AMORETY**, masc., cast., 4 anos, Paraná, por Djemlah e Bazinka, de propriedade do sr. Alberto Ereginski, João Manoel Amorim, 57 ..... 1.º
610 **Thermidor**, F. Irigoyen, 57 ..... 2.º
779 **Ouro Pálido**, G. Almeida, 57 ..... 3.º
645 **Arponero**, E. Gonçalves, 57 ..... 4.º
(780) **Chico Taipa**, M. Padial, 57/55 ..... 5.º
779 **Sertanista** -d-, C. Lombardo, 57/54 .. 6.º
732 **Hardamo**, L. Rigoni, 57 ..... 7.º
779 **Viejo Coracero**, -d-, V.Pinheiro F.º, 57 8.º

Ocorrências — G Almeida declarou que na reta, seu pilotado vinha correndo para dentro e para fóra. E. Gonçalves declarou que na reta, vinha sendo aberto por Ouro Pálido e no final foi fechado por Amorety. J.M. Amorim declarou que no final, seu pilotado correu de golpe para dentro.

Tempo: 101.5s.
Venceu por 1|2 corpo; do 2.º para o 3.º, ¾ de corpo.

Rateios: — Venc. 85,00 — Dupla 90,00
Placés — 48,00 — 55,00

Movimento do páreo — 12.902.170,00
Criador — Haras Moleta.
Treinador — Salomão Ferreira.

829 (GE) - 220.000,oo - 65.000,oo - 33.000,oo — (10% ao 1.º e 2.º) — Éguas nacionais de 5 anos, sem mais de 4 vitórias — Dist. 2.000 metros.

658 **ATOSSA**, fem., cast., 5 anos, S. Paulo, por Swallow Tail e Noticia, de propriedade de dona Zélia G.Peixoto de Castro, José Alves, 55 ..... 1.º
773 **Aloha**, C. Taborda, 55 ..... 2.º
765 **Fairhope**, N. Pereira, 55 ..... 3.º
728 **Urnéla**, V. Pinheiro F.º, 58 ..... 4.º
801 **Intrepide**, M. Padial, 55/53 ..... 5.º
728 **Nandaia**, D. Garcia, 58 ..... 6.º
765 **Night Araby** -d-, H.Vasconcellos, 55 7.º
Não correu: Abadia.

Tempo: 131.8s.
Venceu por [illegible] corpos; do 2.º para o 3.º, 3¼ de corpo.

Rateios: — Venc. 34,00 — Dupla 158,00
Placés — 26,00 — 26,00

Movimento do páreo — 11.755.050,00
Criador — A. J. Peixoto de Castro Junior
Treinador — Mario de Almeida.

830 (GE) - Grande Prêmio "29 de Outubro" — Clássico — 500.000,oo — 150.000,oo — 100.000,oo — 50.000,oo — (10% ao 1.º e 2.º) — Produtos nacionais de 4 anos. — Dist. 2.4000 m.

336 **ORTILE**, masc., cast., 4 anos, São Paulo, por Orbanoja e Burtile, de propriedade do Stud Eduardo Guilherme, Dendico Garcia, 57 ..... 1.º
769 **Sing Sing**, F. Irigoyen, 57 ..... 2.º
763 **Viejo Rincón**, H. Vasconcellos, 57 ... 3.º
754 **Exira**, V. Pinheiro F.º, 55/57 ..... 4.º
816 **Ricardo** A. J. O. Silva F.º, 57 ..... 5.º

Tempo: 156.6s
Venceu por 18 corpos; do 2.º para o 3.º, 15 corpos.

Rateios: — Venc. 11,00 — Dupla 13,00
Placés — 10,00 — 10,00

Movimento do páreo — 8.089.300,00
Criador — Terra Nova S/A-Agro Pecuária
Treinador — Manoel Cavalheiro.

831 (AE) - 300.000,oo - 120.000,oo - 90.000,oo — 60.000,oo — 30.000,oo — (10% ao 1.º e 2.º) — Potros nacionais de 3 anos, sem vitoria. Dist. 1.400 metros.

718 **KING'S GAME**, masc., cast., 3 anos, São Paulo, por Faublas e Eglantine, de propriedade do Haras São Bernardo S/A, Ubirajara Cunha, 56 ..... 1.º
807 **Nerofalco**, J. Alves, 56 ..... 2.º
785 **Batatais**, N. Pereira, 56 ..... 3.º
719 **Labão**, U. Bueno, 56 ..... 4.º
806 **Streamline**, J. O. Silva F.º, 56 ..... 5.º
798 **Calamar**, J. Gentil, 56 ..... 6.º
391 **Castorino**, F. Sobreiro, 56 ..... 7.º
776 **Carioca**, J. R. Olguin, 56 ..... 8.º
785 **Volant**, J. M. Amorim, 56 ..... 9.º
680 **Plug** -d-, I. Antonio, 56/55 ..... 10.º
Não correram: Hudin e Lote.

Tempo: 90.3s
Venceu por 3/4 de corpo; do 2.º para o 3.º, 9¼ de corpo.

Rateios: — Venc. 44,00 — Dupla 47,00
Placés — 20,00 — 22,00 — 18,00

Movimento do páreo — 17.609.800,00
Criador — Haras São Bernardo S/A.
Treinador — Alexander Rostworowski.

832 (AE) - 300.000,oo - 120.000,oo - 90.000,oo — 60.000,oo — 30.000,oo — (10% ao 1.º e 2.º) — Potros nacionais de 3 anos, sem vitoria. Dist. 1.400 metros

798 **Jó-GOOD-FELLOW**, masc., cast., 3 anos São Paulo, por Wood Note e Arapuca, de propriedade do Stud Astéra, João Pereira de Souza, 56 ..... 1.º
798 **Ilui**, V. Pinheiro F.º, 56/57 ..... 2.º
806 **Earnest**, D. Garcia, 56/57 ..... 3.º
785 **Ciclo**, J. Alves, 56 ..... 4.º
729 **Estancieiro**, J. O. Silva Fº, 56 ..... 5.º
785 **Stepan**, J. Roldão, 56/57 ..... 6.º
150 **Andrônicos**, N. Pereira, 56 ..... 7.º
746 **Labcureur**, M. Alonso, 56 ..... 8.º
807 **Keep-Going**, U. Cunha, 56 ..... 9.º
433 **Cigarro**, L. Taborda, 56 ..... 10.º
806 **Patachú**, J. C. Souza, 56 ..... 11.º
Não correram: Keep:Fighting e Curso.

Ocorrências — J. O. Souza declarou que logo após a partida, foi prensado por Jó-Good-Fellow e Laboureur, atrasando-se.

Tempo: 91.2s.
Venceu por cabeça; do 2.º para o 3.º, 4 ¼ de corpo.

Rateios: — Venc 118,00 — Dupla 81,00
Placés — 32,00 — 20,00 — 34,00

Movimento do páreo — 18.105.750,00
Criador — Haras Artim
Treinador — Edmundo Campozani.

833 (AE) - 300.000,oo - 105.000,oo - 75.000,oo — 45.000,oo — 15.000,oo — (10% ao 1.º e 2.º) — Potrancas nacionais de 3 anos, sem vitoria. Dist. 1.400 metros

775 **BESITA**, fem, cast., 3 anos, S. Paulo, por Formidável e Erunia, de propriedade do sr. Darcy Vilella Itiberê, Joaquim Roberto Olguin, 56 ..... 1.º
749 **Havre** -d-, R. Martinez, 56 ..... 2.º
720 **Pri-Pri**, E. Gonçalves, 56 ..... 3.º
775 **Aray**, J. M. Amorim, 56 ..... 4.º
804 **Vedetinha**, F. Sobreiro, 56 ..... 5.º
784 **Plumage**, V. Pinheiro F.º, 56/57 ..... 6.º
— **Ilacia**, J. Roldão, 56/57 ..... 7.º
775 **Lauda**, S. Lobo, 56 ..... 8.º
Não correram: Sidônia, Petty e Plaza.

Ocorrências — S. Lobo declarou que sua pilotada não correspondeu, talvez por ter caido na ducha, após o "canter".

Tempo: 92.4s.
Venceu por 3 corpos; do 2.º para o 3.º, 4 ¼ de corpo.

Rateios: — Venc. 29,00 — Dupla 37,00
Placés — 12,00 — 13.00 — 12,00

Movimento do páreo — 15.263.930,00
Criador — Fabio Juncueira Meirelles
Treinador — José Ferreira da Silva.

834 (AE) - 300.000,oo - 90.000,oo - 60.000,oo — 30.000,oo — (10% ao 1.º e 2.º) — Potros nacionais de 3 anos, sem mais de 1 vitória. Dist 1.600 metros.

802 **LEIGO**, masc., cast., 3 anos, S. Paulo, por Mon Chéri e Santa Bella, de propriedade do sr. Paulo Piza de Lara, Luiz Rigoni, 56 ..... 1.º

723 **Aquidaban**, I. Antonio, 56/55 ..... 2.º
714 **Atirado**, J. P. Souza, 56 ..... 3.º
787 **Karat**, U. Cunha, 56 ..... 4.º
787 **Atala**, N. Pereira, 56 ..... 5.º
Não correram: Jubaivo, Leque e Paiolero e Knock Out.

Tempo: 104.9s
Venceu por 6 corpos; do 2.º para o 3.º, 6½ corpos

Rateios: — Venc. 13,00 — Dupla 17,00
Placés — 13,00 — 22,00

Movimento do páreo — 10.200.190,00
Criador — Fazenda Nova
Treinador — Roberto Oliveira Filho.

835 (AEV) - 300.000,oo - 105.000,oo - 75.000,oo — 45.000,oo — 15.000,oo — (10% ao 1.º e 2.º) — Potrancas nacionais de 3 anos, sem vitória — Dist. 1.200 metros.

662 **IRBOSA**, fem, cast., 3 anos, S. Paulo, por Pharel e Carbosa Bruleur, de propriedade dos srs. Cardoso & Nogueira, Raul Corrêa, 56 ..... 1.º
775 **Galene**, H. C. Silva, 56 ..... 2.º
797 **Janireta**, U. Cunha, 56 ..... 3.º
797 **Cuva**, C. Taborda, 56 ..... (emp.) 4.º
797 **Layaquis**, R. Machado, 56 .. (emp.) 4.º
684 **Pampanini**, L. Taborda, 56 ..... 6.º
797 **Leziria**, N. Carrara, 56/55 ..... 7.º
— **Esther**, J. O. Silva F.º, 56 ..... 8.º
784 **Zimase**, J. M. Amorim, 56 ..... 9.º
775 **Half Crown**, U. Bueno, 56 ..... 10.º

Tempo: 78.2s
Venceu por 2 corpos; do 2.º para o 3.º, ½ corpo.

Rateios: — Venc. 85,00 — Dupla 86,00
Placés — 49,00 — 64,00 — 102,00

Movimento do páreo — 16.134.000,00
Criador — Haras São Quirino
Treinador — Sylvio de Paula Mendes.

836 (AEV) - 240.000,oo - 96.000,oo - 72.000,oo — 48.000,oo — 24.000,oo — (10% ao 1.º e 2.º) — Éguas nacionais de 4 anos, sem vitoria — Dist. 1.200 metros.

772 **BRIGITTE BARDOT**, fem., cast., 4 anos, Rio Grande do Sul, por Ramon Navarro e Pampanini, de propriedade do sr. Candido J. de Godoy Bezerra, Dendico Garcia, 57 ..... 1.º
791 **Novattá**, A. Cataldi, 57 ..... 2.º
772 **Parada**, F. Sobreiro, 57 ..... 3.º
791 **Esmaltina**, H. C. Silva, 57 ..... 4.º
791 **Gia**, J. Alves, 57 ..... 5.º
509 **Dánela!**, P. R. Souza, 57/54 ..... 6.º
683 **Felicia**, J. R. Olguin, 57 ..... 7.º
800 **Franca**, H. Vasconcellos, 57 ..... 8.º
791 **Ferghana**, L. Rigoni, 57 ..... 9.º
800 **Quirúvia**, J. M. Amorim, 57 ..... 10.º
607 **Nicota**, J. P. Santos, 57 ..... 11.º
800 **Nafta**, J. P Marinho, 57/54 ..... 12.º
648 **Draquel**, J. O. Silva F.º, 57 ..... 13.º
— **Teleléca**, N. Pereira, 57 ..... 14.º
Não correram: Dulcinha e Moóca.

Tempo: 78s.
Venceu por 1¼ de corpo; do 2.º para o 3.º, 2¼ de corpo.

Rateios: — Venc. 32,00 — Dupla 38,00
Placés — 17,00 — 21,00 — 17,00

Movimento do páreo — 16.719.770,00
Criador — Candido J. de Godoy Bezerra
Treinador — Euclides Teixeira.

Movimento da Casa das Apostas	126.779.990,00
Concursos	659.650,00
total	127.439.640,00

102.a CORRIDA EM 29 DE OUTUBRO

NOTURNA

837 (APV) - 220.000,oo - 66.000,oo - 44.000,oo — 22.000,oo — (10% ao 1.º e 2.º) — Cavalos nacionais de 5 anos, sem mais de 2 vitórias. Dist. 1.300 metros.

597 **LEMBRADO**, masc., cast., 5 anos, S. Paulo, por Tauá ou Indócil e Habla, de propriedade do sr. Rubens Arthur, Haroldo Vasconcellos, 58 ..... 1.º
788 **Anil**, J. P. Marinho, 60/57 ..... 2.º
788 **Waragato**, R. Machado, 58 ..... 3.º
788 **Cifé**, D. Garcia, 58 ..... 4.º
788 **Loreto**, J. R. Olguin, 58 ..... 5.º
(767) **Ladário**, C. Lira, 58 ..... 6.º
Não correu: Arduo.

Tempo: 83.7s
Venceu por 4½ de corpo; do 2.º para o 3.º, ¼ de corpo.

Rateios: — Venc. 54,00 — Dupla — 19,00
Placés — 32,00 — 22,00

Movimento do páreo — 14.229.250,00
Criador — Haras São Bento.
Treinador — Alexandre Arthur.

838 (APV) - 220.000,oo - 66.000,oo - 44.000,oo — 22.000,oo — (10% ao 1.º e 2.º) — Éguas nacionais de 5 anos, sem mais de 1 vitoria — Dist. 1.400 metros.

(322) **GLAMOUR GIRL**, fem., cast., 5 anos, Paraná, por Nilgiris e Alteration, de propriedade do sr. Agenor Santa Rita, Selmar Lobo, 58 ..... 1.º
748 **Aileen**, J. R. Olguin, 58 ..... 2.º
811 **Obra Prima**, F. Sobreiro, 58 ..... 3.º
811 **Grisalha**, J. P. Marinho, 58/55 ..... 4.º
237 **Agave**, L. Taborda, 58 ..... 5.º
711 **Boleyn**, J. Carlindo, 58 ..... 6.º
811 **Dulce de Madrid**, E. Gonçalves, 58 .. 7.º

Ocorrências — J. Carlindo declarou que durante todo o percurso, sua pilotada procurava correr para fóra. E. Gonçalves declarou que durante o percurso, sua pilotada foi acometida de hemorragia.

Tempo: 90.9s.
Venceu por 7 corpos; do 2.º para o 3.º, ½ corpo.

Rateios: — Venc. 24,00 — Dupla 48,00
Placés — 17,00 — 22,00

Movimento do páreo — 18.282.120,00
Criador — Luiz G.A. Valente
Treinador — Francisco V. Navarro.

839 (APV) - 180.000,oo - 63.000,oo - 45.000,oo — 27.000,oo — 9.000,oo — (10% ao 1.º e 2.º) — Produtos nacionais de 6 e mais anos, ganhadores até Cr$ 900.000,oo — Dist. 2.000 m.

795 **BIG DEAL**, masc., cast., 6 anos, S. Paulo, por Big Red e Brumosa, de propriedade do sr. Alex V.S. Stryker, Ubirajara Cunha, 60 ..... 1.º

722 **Merlin**, M. Padial, 54/52 ..... 2.º
813 **Requested**, E. Gonçalves, 52/53 ..... 3.º
795 **Boticário**, H. Vasconcellos, 60 ..... 4.º
722 **Harmonicus**, J. O. Silva F.º, 58 ..... 5.º
722 **Psiu Psiu**, J. Alves, 52/53 ..... 6.º
480 **Meautry**, H. C. Silva, 56 ..... 7.º
(520) **Vigo**, J. R. Olguin, 56 ..... 8.º
(742) **Mar do Norte**, V. Pinheiro F.º, 56/57 9.º

Tempo: 129.9s.
Venceu por 1/4 de corpo; do 2.º para o 3.º, 1¼ de corpo.

Rateios: — Venc. 209,00 — Dupla 116,00
Placés — 63,00 — 18,00 — 33,00

Movimento do páreo — 25.404.560,00
Criador — Haras Patente
Treinador — Milton Signoretti.

840 (APV) - 240.000,oo - 72.000,oo - 48.000,oo — 24.000,oo — (10% ao 1.º e 2.º) — Cavalos nacionais de 4 anos, sem mais de 2 vitórias. Dist. 1.200 metros.

747 **MOVE OVER**, masc., cast., 4 anos, S. Paulo, por Ogun e Fame, de propriedade de dona Emilia Monteiro, Dendico Garcia, 57/58 ..... 1.º
803 **Handeriz**, L. Rigoni, 57 ..... 2.º
803 **Los Prados**, V. Pinheiro F.º, 57 ..... 3.º
803 **Ostaff**, G. Almeida, 57 ..... 4.º
(793) **Old Boy**, C. Lombardo, 57/54 ..... 5.º
667 **Orient's Jewel**, U. Cunha, 57 ..... 6.º
(793) **Finfim**, J. M. Amorim, 57 ..... 7.º
(690) **Êste Sim!**, P. Vaz, 57 ..... 8.º

Tempo: 76s.
Venceu por 2¾ de corpo; do 2.º para o 3.º, 3/4 de corpo.

Rateios: — Venc. 99,00 — Dupla 32,00
Placés — 17,00 — 12,00

Movimento do páreo — 23.452.800,00
Criador — Emilia Monteiro
Treinador — João Godoy.

841 (APV) - 180.000,oo - 72.000,oo - 54.000,oo — 36.000,oo — 18.000,oo — (10% ao 1.º e 2.º) — Produtos nacionais de 6 e mais anos, ganhadores até 600.000,oo — Dist. 1.400 mts.

782 **MIURO**, masc., cast., 6 anos, S. Paulo, por Red October e Siboney, de propriedade do Haras Jaberave, Pierre Vaz, 60 ..... 1.º
782 **Ruysdael**, D. Garcia, 60 ..... 2.º
782 **Medlar**, R. Machado, 60 ..... 3.º
813 **Lhassa**, J. Roldão, 58 ..... 4.º
732 **Bariri**, L. Taborda, 60 ..... 5.º
742 **Apolineo**, E. Gonçalves, 58 ..... 6.º
(799) **Chaitan**, H. Vasconcellos, 58 ..... 7.º
813 **Montehelicon**, V. Pinheiro F.º, 60 ... 8.º
739 **Janino**, J. P. Santos, 58 ..... 9.º
— **Idioma**, G. Massoli, 58 ..... 10.º
782 **Vicking**, J. R. Olguin, 58 ..... 11.º
795 **Haut Bois**, O. Silva, 60/57 ..... 12.º

Tempo: 90s.
Venceu por 1/2 corpo; do 2.º para o 3.º, 2 corpos.

Rateios: — Venc. 38,00 — Dupla 41,00
Placés — 22,00 — 34,00 — 45,00

Movimento do páreo — 20.936.300,00
Criador — Haras Jaberave
Treinador — Sylvio de Paula Mendes

842 (APV) - 240.000,oo - 96.000,oo - 72.000,oo — 48.000,oo — 24.000,oo — (10% ao 1.º e 2.º) — Cavalos nacionais de 4 anos, sem mais de 1 vitoria. Dist. 1.300 metros.

(691) **KOMICIO**, masc., alaz., 4 anos, São Paulo, por Mon Chéri e Beliza, de propriedade do sr. Paulo Fiza de Lara, Dendico Garcia, 57/58 ..... 1.º
(794) **Abastado**, F. Sobreiro, 57 ..... 2.º
817 **Onix**, J. Carlindo, 57 ..... 3.º
631 **Guarapó**, H. C. Silva, 57 ..... 4.º
793 **Bacázio**, V. Pinheiro Fº, 57 ..... 5.º
360 **Dom Thomaz**, E. Gonçalves, 57 ..... 6.º
411 **Esquecido**, G. Almeida, 57 ..... 7.º
817 **Borebi**, J. P. Silva, 57/56 ..... 8.º
(809) **Prince Noir**, J. Roldão, 57 ..... 9.º
732 **Bozé**, L. Rigoni, 57 ..... 10.º
793 **Ouvinte**, R. Martinez, 57 ..... 11.º
Não correu: Prestige.

Tempo: 83.2s.
Venceu por 1¼ de corpo; do 2.º para o 3.º, 2 ½ corpos.

Rateios: — Venc. 20,00 — Dupla 67,00
Placés — 17,00 — 36,00 — 17,00

Movimento do páreo — 19.758.850,00
Criador — Fazenda Nova
Treinador — Walfrido Garcia.

843 (APV) - 240.000,oo - 96.000,oo - 72.000,oo — 48.000,oo — 24.000,oo — (10% ao 1.º e 2.º) — Éguas nacionais de 4 anos, sem mais de 1 vitoria. Dist. 1.300 metros.

(772) **PRETTY BABY**, fem., tord., 4 anos, São Paulo, por Strong i'th'arm e Limousine, de propriedade do Stud Assumpção, José Pinheiro dos Santos, 57 1.º
780 **Orajana**, P. Vaz, 57 ..... 2.º
183 **Krebelina**, C. Lombardo, 57/54 ..... 3.º
780 **Babel**, C. Taborda, 57 ..... 4.º
407 **Baiceta**, V. Pinheiro F.º, 57 ..... 5.º
183 **Minha Nena**, R. Machado, 57 ..... 6.º
(100) **Hoshi**, F. Sobreiro, 57 ..... 7.º
721 **Dicha**, G. Massoli, 57 ..... 8.º
644 **Druca**, S. L. Silva, 57 ..... 9.º
780 **Abrideira**, L. Rigoni, 57 ..... 10.º
721 **Vetsera**, O. Silva, 57/54 ..... 11.º
Não correu: Umbelina

Ocorrências — L. Rigoni, declarou que no pulo de partida, sua pilotada empinou, atrasando-se.

Tempo: 84s.
Venceu por 2¾ de corpo; do 2.º para o 3.º, 1¼ de corpo.

Rateios: — Venc. 30,00 — Dupla 40,00
Placés — 15,00 — 20,00 — 20,00

Movimento do páreo — 20.224.080,00
Criador — Stud Assumpção.
Treinador — José Silvestre de Souza.

Movimento da Casa das Apostas	142.287.960,00
Concursos	572.075,00
Total	142.860.035,00

Haras Jahú e Rio das Pedras

(pertencente ao DR. J. ADHEMAR e SR. NELSON DE ALMEIDA PRADO)

Reprodutores em serviço:

Burpham

(Hyperion e Trouble)

Adil

(Epigram e Candid Lover)
REI DA RAIA PAULISTA EM
1955 - 1956 - 1957
GRANDE PRÊMIO S. PAULO
em 1955 - 1956 - 1957
DERBY PAULISTA de 1954

Caporal

(Nyangal e Candid Lover)
com 8 vitorias classicas
DERBY PAULISTA DE 1956
CONSAGRAÇÃO DE 1957
PIRATININGA DE 1958

Gualicho

(THE DRUID E GOLCONDA)
GRANDE PRÊMIO BRASIL E
GRANDE PRÊMIO S. PAULO
ambos em duas oportunidades.

PLANTEL DE 61 éguas de linhagens inglêsas, francêsas, argentinas e brasileiras, entre elas filhas de TULYAR, TOURBILLON, TOURMENT, PRINCE CHEVALIER, PARDAL, ABERNANT, MOSSBOROUGH, ARTIC PRINCE, PERSIAN GULF ZUCCHERO, BOREALIS, NIMBUS; KING'S BENCH.

MARILÚ (Wood Note e Tower Bridge) deu FARWELL, FASTNESS (Fastnet e Hagiri) deu GABARI, CASCADE (Shah Rook e Hilandera) deu HURCADE.

ESTATÍSTICAS

JÓQUEIS

Nomes	Apres.	1.º	2.º	3.º	4.º	5.º	Desc.	PRÊMIOS
Dendico Garcia	393	87	68	65	43	18	112	29.211.500,00
José Alves	308	61	62	44	24	26	91	23.151.250,00
Virgilio Pinheiro Filho	312	53	53	35	24	19	128	19.151.500,00
Pierre Vaz	314	52	50	51	28	21	112	22.067.750,00
Alekisiam Artin	271	43	32	29	20	15	132	14.267.500,00
Luiz Rigoni	245	35	42	30	26	14	98	17.679.500,00
Ubirajara Cunha	164	25	25	19	16	5	74	9.094.500,00
José Ozimo da Silva Filho	231	26	24	26	28	17	110	9.265.000,00
João Manoel Amorim	202	21	15	14	38	14	100	8.339.500,00
Edgar Gonçalves	146	20	17	21	15	4	69	7.661.500,00
Manoel Borges *	196	19	32	19	17	11	98	6.854.500,00
Carlito Taborda	113	19	13	17	14	5	45	6.004.000,00
Selmar Lobo	137	19	19	15	16	7	61	5.918.500,00
João Roldão	213	18	18	23	23	11	120	6.619.500,00
Joaquim Roberto Olguin	120	17	12	15	6	10	60	5.762.500,00
Horacyr Carvalho da Silva	198	16	13	20	15	17	117	6.956.000,00
Francisco Peres	161	16	15	12	19	6	93	6.181.500,00
Francisco Irigoyen	83	14	9	10	8	3	39	15.327.000,00
Lodgar Bueno Gonçalves	104	14	21	17	10	6	36	7.638.500,00
Gastão Mascoli	134	14	15	14	13	8	70	5.829.500,00
Renato Machado	118	12	11	19	9	4	72	3.971.500,00
João Carlindo	95	12	10	8	7	6	52	3.831.500,00
Carlos Lombardo ✡	84	11	12	6	10	6	39	3.426.500,00
Omario Reichel	104	10	12	15	11	2	54	10.753.000,00
Fidelis Sobreiro	134	10	9	21	14	9	71	4.375.500,00
José Pereira da Silva*	139	10	15	14	22	14	64	4.371.500,00
Luís Diaz	70	10	14	9	5	3	29	3.565.000,00
Mario Padial*	115	10	18	12	10	3	62	3.520.500,00
Mardem Alonso	94	9	13	14	6	5	47	3.442.500,00
Jurandir Gentil	81	9	9	10	13	3	37	3.290.000,00
Nélio Carrara *	64	9	10	4	9	2	30	3.232.000,00
Haroldo Vasconcellos	70	9	11	9	5	2	34	3.224.500,00
José Pinheiro dos Santos	95	9	5	13	8	6	54	3.124.000,00
Nelson Pereira	99	8	8	14	6	9	54	4.371.500,00
Irineu Antonio *	110	7	14	13	8	3	65	3.001.000,00
Geraldo Almeida	93	7	10	7	10	6	53	2.877.500,00
Augusto Cavalcanti	73	7	7	7	6	2	44	2.694.000,00
Eduardo Le Mener Filho	61	7	5	12	6	0	31	2.558.500,00
João Pita Marinho (✡)	82	7	8	11	10	6	40	2.421.000,00
Antonio Tempone	64	7	6	9	6	1	35	2.347.500,00

* — Aprendizes.

TREINADORES (por vitórias)

Nomes	Apres.	1.º	2.º	3.º	4.º	5.º	Desc.	PRÊMIOS
Amazilio Magalhães	209	43	35	20	14	9	88	14.376.000,00
Enir Feijó	243	39	35	31	20	15	103	13.748.500,00
Joaquim Bueno Gonçalves	113	25	23	15	12	5	33	11.539.500,00
Carlino Arthur	217	33	32	22	18	11	101	11.348.250,00
Juvenal Baptista Ivo	212	30	31	25	30	7	89	11.725.500,00
Mario de Almeida	155	27	17	23	19	6	63	8.404.000,00
Waldemar de Paula Mendes	210	26	32	24	21	12	85	9.905.000,00
Milton Signoretti	197	25	25	20	27	7	93	8.695.500,00
Manoel Cavalheiro	136	23	24	18	6	8	57	17.399.000,00
João Godoy	186	23	30	16	22	9	86	9.015.000,00
Oswaldo Ullôa	111	23	11	13	13	7	44	7.188.000,00
Edmundo Campozani	167	21	23	20	11	6	86	7.186.500,00
Walfrido Garcia	119	21	12	13	11	6	53	7.162.000,00
José Nascimento	184	19	25	24	8	9	99	6.779.000,00
Sylvio de Paula Mendes	88	19	11	13	3	4	38	5.297.000,00
Manoel Branco	87	18	16	13	5	7	28	11.512.500,00
Mario Tibério	180	18	18	22	18	11	93	8.888.000,00
Francisco V. Navarro	161	18	25	20	22	13	63	6.805.500,00
Daniel Henriques	189	18	27	14	18	4	108	5.926.500,00
Andrés Molina	106	18	13	16	9	4	46	5.899.750,00
Emilio Ruiz	114	17	7	17	10	3	60	5.523.500,00
Laur Martins	94	16	10	19	5	5	39	3.974.500,00
Acilio Schiavon	94	15	9	19	11	7	33	4.979.500,00
Francisco Dávila	72	13	10	8	5	3	33	14.768.500,00
Serafim Saldanha Corrêa	115	12	12	16	10	6	59	4.475.500,00
Luciano Previatti Netto	192	11	22	27	31	8	93	5.425.000,00
Alexander Rostworowski	81	11	19	8	11	3	29	4.966.500,00
José Silvestre de Souza	67	11	9	15	6	5	21	4.560.000,00
Raphael Rondelli	89	11	8	16	7	7	40	3.969.000,00
Juan José Gonzalez	84	11	11	15	8	3	36	3.716.500,00
João Emrich	92	11	14	7	9	3	48	3.468.000,00
José Ozimo da Silva	96	10	5	9	16	5	51	3.755.500,00
Oswaldo Franco	110	10	12	14	10	3	61	3.584.000,00
Normando Bizinelli	152	10	14	21	10	13	84	3.511.000,00
Castorino Borges	57	9	10	10	2	3	23	5.585.000,00
Sebastião Biscaia	90	9	8	13	10	2	48	3.239.500,00
Jorge Expedicto da Silva Lima	47	8	8	5	2	5	19	4.650.000,00
Antonio Nappo	104	8	9	12	9	5	61	3.292.500,00
Alexandre Arthur	79	8	10	9	6	9	37	2.887.000,00
Pedro Gusso Filho	41	8	9	2	4	3	15	2.829.500,00

TREINADORES (Por somas ganhas)

Nomes	Apres.	1.º	2.º	3.º	4.º	5.º	Desc.	PRÊMIOS
Alfonso Milani	2	1	0	0	0	0	1	20.000.000,00
Manoel Cavalheiro	136	23	24	18	6	8	57	17.399.000,00
Francisco Dávila	72	13	10	8	5	3	33	14.768.500,00
Amazilio Magalhães	209	43	35	20	14	9	88	14.376.000,00
Enir Feijó	243	39	35	31	20	15	103	13.748.500,00
Juvenal Baptista Ivo	212	30	31	25	30	7	89	11.725.500,00
Joaquim Bueno Gonçalves	113	25	23	15	12	5	33	11.539.500,00
Manoel Branco	87	18	16	13	5	7	28	11..512.500,00
Carlino Arthur	217	33	32	22	18	11	101	11.348.250,00
Waldemar de Paula Mendes	210	26	32	34	21	12	85	9.905.000,00
João Godoy	186	23	30	16	22	9	86	9.015.000,00
Mario Tibério	180	18	18	22	18	11	93	8.888.000,00
Milton Signoretti	197	25	25	20	27	7	93	8.695.500,00
Mario de Almeida	155	27	17	23	19	6	63	8.404.000,00
Oswaldo Ullôa	111	23	11	13	13	7	44	7.188.000,00
Edmundo Campozani	167	21	23	20	11	6	86	7.186.500,00
Walfrido Garcia	119	21	12	16	11	6	53	7.162.000,00
Francisco V. Navarro	161	18	25	20	22	13	63	6.805.500,00
José Nascimento	184	19	25	24	8	9	99	6.779.000,00
Daniel Henriques	189	18	27	14	18	4	108	5.926.500,00
Andrés Molina	106	18	13	16	9	4	46	5.899.750,00
Castorino Borges	57	9	10	10	2	3	23	5.585.000,00
Emílio Ruiz	114	17	7	17	10	3	60	5.523.500,00
Luciano Previatti Netto	192	11	22	27	31	8	93	5.425.000,00
Sylvio de Paula Mendes	88	19	11	13	3	4	38	5.297.000,00
Acilio Schiavon	94	15	9	19	11	7	33	4.979.500,00
Alexander Rostworowski	81	11	19	8	11	3	29	4.966.500,00
Jorge Expedicto da Silva Lima	47	8	8	5	2	5	19	4.650.000,00
José Silvestre de Souza	67	11	9	15	6	5	21	4.560.000,00
Serafim Saldanha Corrêa	115	12	12	16	10	6	59	4.475.500,00
Laur Martins	94	16	10	19	5	5	39	3.974.500,00
Raphael Rondelli	89	11	8	16	7	7	40	3.969.000,00
José Ozimo da Silva	96	10	5	9	13	5	51	3.755.500,00
Juan José Gonzalez	84	11	11	15	8	3	36	3.716.500,00
Oswaldo Franco	110	10	12	14	10	3	61	3.584.000,00
Normando Bizinelli	152	10	14	21	10	13	84	3.511.000,00
João Emrich	92	11	14	7	9	3	48	3.468.000,00
Antonio Nappo	104	8	9	12	9	5	61	3.292.500,00
Sebastião Biscaia	90	9	8	13	10	2	48	3.239.500,00
Alexandre Arthur	79	8	10	9	6	9	37	2.887.000,00

PROPRIETÁRIOS

Nomes	Apres.	1.º	2.º	3.º	4.º	5.º	Desc.	PRÊMIOS
Stud Miss Leones	2	1	0	0	0	0	1	20.000.000,00
Stud Seabra	61	12	9	6	4	5	25	15.009.500,00
Stud Linneo de Paula Machado	220	42	25	29	22	11	91	13.277.750,00
Stud Eduardo Guilherme	47	6	10	7	2	1	21	9.992.000,00
Zélia G. Peixoto de Castro	156	27	17	23	19	6	64	8.404.000,00
Stud Terra Branca	14	4	2	4	1	0	3	6.905.000,00
Almeida Prado & Assumpção	81	10	11	15	8	5	32	6.400.000,00
Haras São Bernardo S/A	81	11	18	8	11	3	29	4.966.500,00
Haras Faxina	46	8	8	5	2	5	18	4.650.000,00
Stud Assumpção	20	4	6	2	2	2	4	3.951.500,00
Stud Otro Lance	65	11	7	11	6	1	29	3.918.500,00
Stud Rosana	21	9	2	0	1	0	9	3.700.000,00
Roberto Maluf	43	11	11	1	1	2	17	3.608.000,00
Stud São Caetano	47	11	14	7	3	2	10	3.577.500,00
Haras Jaberave	61	12	8	10	0	3	28	3.378.000,00
Stud Santa Therezinha	45	7	8	4	1	4	21	3.317.500,00
Antonio Sallum	55	11	10	3	4	5	22	3.267.000,00
Haras Ipiranga	37	6	11	8	3	0	9	3.262.000,00
Orestes de Arruda Almeida	59	9	4	13	3	3	27	3.250.500,00
Theotonio Piza de Lara	73	7	8	6	9	7	36	3.172.500,00
Raymond Naufal	32	8	5	3	2	1	13	2.998.500,00
Stud Chilique	27	6	6	2	1	2	10	2.842.500,00
Haras Pirajussara	72	7	6	9	7	7	36	2.696.000,00
Stud São Luiz	38	6	6	5	5	1	15	2.671.500,00
Stud Pala	57	7	7	8	8	9	18	2.613.000,00
Haras Terra Preta	62	5	8	15	9	5	20	2.567.500,00
Antonio Alves de Morais	76	8	11	7	9	3	38	2.560.500,00
Haras Louveira	63	7	10	8	5	2	31	2.502.500,00
Ayrton Bacellar	5	3	0	0	0	0	2	2.500.000,00
Haras Vila Brandina	9	5	2	1	0	0	1	2.450.000,00
Gabriel Moulatlet	21	6	0	5	1	0	9	2.435.000,00
Stud Momo	41	8	8	8	4	3	10	2.393.500,00
Stud J.C.R.	51	8	7	4	6	2	24	2.384.000,00
Paulo Piza de Lara	36	7	5	2	4	0	18	2.290.000,00
Stud Guimar	54	8	3	7	6	3	27	2.272.000,00
Victor Emanuel Bianchi	25	2	2	4	6	4	7	2.162.500,00
Stud Aranha & Aluisio	40	5	7	5	5	2	16	2.143.500,00
Mario Tavares Leite	74	5	7	8	6	5	43	2.099.000,00
Stud Espéria	42	6	9	3	6	2	16	2.053.000,00
Stud Ricardo Luiz	41	4	4	4	9	3	17	2.000.000,00

CRIADORES

Nomes	Apres.	1.º	2.º	3.º	4.º	5.º	Desc.	PRÊMIOS
Jockey Club de São Paulo (importador)	12	3	0	0	2	1	6	25.350.000,00
Terra Nova S/A. Agro-Pecuária	147	22	27	18	13	8	59	22.705.500,00
A.J. Peixoto de Castro Junior	389	61	47	50	43	14	174	19.666.000,00
Roberto & Nelson Seabra	149	17	21	15	17	10	69	18.694.000,00
Haras São José e Expedictus	279	46	27	32	29	17	128	14.369.250,00
Haras Patente	280	36	45	29	26	8	136	12.684.750,00
Haras Ipiranga	143	24	25	23	12	3	56	12.149.000,00
José Paulino Nogueira	170	31	25	22	19	12	61	11.162.000,00
Haras São Bernardo S/A.	198	27	30	26	25	7	83	10.771.000,00
Haras São Luiz	191	29	25	23	12	10	92	9.680.000,00
Haras Faxina	164	22	22	14	13	12	81	9.582.500,00
Haras Paraná Ltda.	217	23	33	29	26	12	94	9.079.500,00
Haras Artim	118	14	14	14	13	7	56	7.621.500,00
Orestes de Arruda Almeida	104	18	13	23	9	5	36	7.242.500,00
Haras Jahu	100	14	12	15	9	6	44	7.205.000,00
Hugo Piccolotto	89	12	11	10	5	5	46	5.793.500,00
Haras São Bento	148	19	11	17	16	9	76	5.750.000,00
Esp. Conde Silvio A. Penteado	125	16	11	18	11	9	60	5.472.000,00
Esp. de Antonio A. Assumpção	106	15	16	13	13	3	46	5.432.500,00
Fazenda Nova	102	11	10	7	13	6	55	4.633.000,00
Haras Jaberave	97	15	10	12	3	3	54	4.193.000,00
Haras Boa Vista	126	10	10	15	16	5	70	3.890.500,00
Irmãos Assumpção	62	13	9	7	5	2	26	3.804.500,00
Roberto Alves de Almeida	105	9	12	15	12	4	53	3.767.000,00
Haras São Quirino	82	12	9	8	10	3	40	3.642.500,00
Henrique Bastos Filho	64	8	7	7	10	2	30	3.337.500,00
Cia. Agricola Santa Cruz	76	7	12	7	10	5	35	2.801.500,00
Haras Santa Marieta	60	0	6	6	8	0	31	2.774.500,00
Haras Calunga	63	7	5	10	9	3	29	2.715.000,00
Haras Louveira	63	7	10	8	5	2	31	2.502.500,00
Haras Bocaina	83	7	9	4	12	1	50	2.500.500,00
Ayrton Bacellar	5	3	0	0	0	0	2	2.500.000,00
José Homem de Mello	69	7	7	8	9	3	35	2.495.500,00
Haras Vila Brandina	9	5	2	1	0	0	1	2.450.000,00
Haras Paineiras	52	8	10	10	3	3	18	2.348.500,00
Paulo Barreto de Sá Pinto	62	8	3	4	2	1	44	2.191.500,00
Herminio Brunatto	70	5	10	9	8	3	35	2.138.000,00
Mario Tavares Leite	78	5	4	10	7	5	47	2.064.500,00
José Massoli	47	6	6	5	5	4	21	2.015.000,00
Haras Paraguassú	41	6	6	1	2	2	24	1.922.500,00

REPRODUTORES

Nomes	Apres.	1.º	2.º	3.º	4.º	5.º	Desc.	PRÊMIOS
Argur — 1949 — (Djebel)	2	2	0	0	0	0	0	22.000.000,00
Coaraze — 1942 — (Tourbillon)	211	29	25	21	16	17	103	20.180.000,00
Orbaneja — 1948 — (Goya II)	84	17	21	11	6	5	24	19.983.000,00
Pewter Platter — 1947 — (Owen Tudor)	155	29	22	16	10	7	71	9.017.500,00
Nordic — 1952 — (Relic)	124	18	11	11	16	6	62	7.372.000,00
Sayani — 1943 — (Fair Copy)	139	26	15	25	10	3	60	7.717.500,00
Fair Trader — 1942 — Fair Trial)	154	20	21	24	13	8	68	6.675.000,00
Wood Note — 1942 — (Bois Roussel)	62	10	9	6	8	3	26	6.092.000,00
Violoncelle — 1946 — (Cranach)	120	16	15	22	16	4	47	6.082.500,00
Royal Forest — 1946 — (Bois Roussel)	62	8	9	1	8	1	35	5.942.500,00
Faublas — 1950 — (Pharis)	122	13	19	15	16	5	54	5.771.000,00
Blackamoor — 1939 — (Badruddin)	135	17	13	15	13	12	65	5.747.500,00
Fort Napoleon — 1947 — (Tourbillon)	81	14	15	16	9	4	23	5.715.000,00
Paradiso — 1947 — (Dante)	97	17	20	10	5	4	41	5.320.000,00
Pharas — 1948 — (Pharis)	44	14	4	5	4	2	15	5.267.000,00
Prosper — 1958 — (King Salmon)	119	12	21	18	14	4	50	5.206.000,00
Strong I'th'arm — 1947 — (Nearco)	114	14	17	11	8	8	56	5.548.500,00
Sandjar — 1944 — (Goya II)	74	7	10	5	8	9	35	5.005.000,00
Kameran Khan — 1948 — (Tehran)	70	10	6	12	4	5	53	4.952.000,00
Idaho — 1947 — (Nosca)	77	12	9	17	8	4	27	4.936.500,00
Flamboyant de Fresnay — 1948 — (Pharis)	41	9	9	7	3	0	13	4.628.000,00
Big Red — 1944 — The Druid)	94	16	12	12	7	3	44	4.401.750,00
Swallow Tail — 1946 — (Bois Roussel)	77	15	4	8	8	5	37	4.253.000,00
Hamdam — 1944 — (Seventh Wonder)	57	10	11	7	3	2	24	3.998.000,00
Djemlah — 1948 — (Djebel)	84	9	11	12	17	7	28	3.704.500,00
Iror — 1945 — (Jock)	53	11	8	2	5	1	26	3.690.000,00
Burpham — 1946 — (Hyperion)	31	4	2	4	1	1	19	3.680.000,00
Mon Chéri — 1948 — (Admiral Drake)	59	7	11	6	8	5	22	3.484.500,00
Fighting Chance — 1940 — (Mahmoud)	105	10	8	13	12	6	56	3.420.000,00
Ferino — 1948 — (Full Sail)	54	10	6	5	6	1	26	3.386.000,00
Radar — 1945 — (Felicitation)	57	10	7	9	3	5	23	3.108.500,00
Quiproquó — 1950 — (The Phoenix)	92	7	9	11	10	5	50	3.060.000,00
Morumbi — 1949 — (Eboo)	62	9	9	8	6	1	29	2.996.000,00
Red October — 1940 — (Solario)	71	11	9	7	3	4	37	2.957.500,00
Cyro — (1950) — Lenham	71	9	9	4	8	5	36	2.823.500,00
Quebec — (1951) — Formasterus	58	7	7	7	3	3	31	2.768.000,00
Eboo — 1945 — (Umidwar)	42	9	6	6	5	2	14	2.564.000,00
Fairy King — 1948 — (Vatellor)	55	5	8	9	8	2	23	2.519.500,00
Pharel — 1950 — Djebel	64	7	9	7	11	4	26	2.505.000,00
Peter's Choice — (1948) — Fairford	77	5	10	9	8	3	42	2.504.000,00

AVÓS MATERNOS

Nomes	Apres.	1.º	2.º	3.º	4.º	5.º	Desc.	PRÊMIOS
Selim Hassan	7	1	0	2	0	0	4	20.090.000,00
Full Sail	15	3	0	0	2	0	10	8.405.000,00
Burpham	6	1	2	1	0	0	2	8.145.000,00
Formasterus	177	24	25	19	20	7	82	8.113.750,00
King Salmon	121	18	19	19	10	5	50	7.898.000,00
Good Cheer	146	15	22	15	19	7	68	6.585.000,00
Pherozshah	5	3	1	1	0	0	0	6.500.000,00
Seventh Wonder	115	15	18	11	10	11	50	5.991.500,00
Trinidad	124	18	11	16	5	7	67	5.849.500,00
Maranta	134	18	13	14	17	6	66	5.304.500,00
Helium	111	16	10	20	7	9	49	5.201.500,00
Pharis	42	13	5	3	4	1	16	5.167.500,00
Congratulations	80	10	6	11	8	5	40	4.772.500,00
Rosemary Row	75	15	9	6	9	4	32	4.583.000,00
Hunter's Moon	24	3	4	2	0	1	14	4.510.000,00
Fastnet	34	7	4	2	3	0	18	4.293.000,00
Pizarro	81	12	8	11	7	6	37	4.008.500,00
Whirlaway	25	8	2	2	2	0	11	3.702.500,00
Antonym	83	8	9	6	8	5	47	3.544.500,00
Castigo	9	0	2	2	3	0	2	3.160.000,00
Turkhan	49	7	12	7	7	2	14	3.142.000,00
Water Street	74	10	9	8	6	5	33	2.978.500,00
Loaningdale	42	9	10	5	4	1	13	2.561.500,00
Savernake	51	8	13	0	3	2	19	2.561.000,00
Peter's Choice	5	3	0	0	0	0	2	2.500.000,00
Red October	67	8	6	7	6	3	37	2.479.500,00
Solar Glen	55	8	6	11	4	2	24	2.403.500,00
Ever Ready	42	7	4	8	6	5	12	2.338.000,00
Tintoretto	46	8	4	5	4	0	25	2.314.500,00
Vagabond II	47	5	7	6	4	6	19	2.292.000,00
Ugelo	50	6	5	10	4	2	23	2.258.000,00
Lord Flame	47	5	7	9	5	2	19	2.245.000,00
Priam	14	4	4	3	2	0	1	2.235.000,00
Heron	17	5	1	4	2	0	5	2.171.500,00
Daaimbé	34	7	7	1	2	3	14	2.105.500,00
Pure Boy	43	7	8	7	4	4	18	2.105.500,00
Fairbland	42	5	3	9	6	3	16	2.066.000,00
Caracalla II	15	3	3	2	2	0	5	2.050.000,00
Seductor	1	1	0	0	0	0	0	2.000.000,00
Again	1	1	0	0	0	0	0	2.000.000,00

ANIMAIS DE 3 ANOS

NOMES	Ap.	1.º	2.º	3.º	4.º	5.º	desc.	Prêmios
COARALDE, m., Coaraze e Alcebarã Princess	5	3	0	0	0	0	2	2.500.000,00
ATABASKA, f., Pharas e Tolmeita	9	5	2	1	0	0	1	2.450.000,00
GENAIDE, f., Nordic e Palmarella	9	5	1	0	1	0	2	2.037.500,00
HIALEAH, f., Flamboyant de Fresnay e Pan America	7	3	2	1	0	0	1	1.790.000,00
CONGONHAS, f., Fort Napoleon e Sinhá Dona	5	3	0	1	0	0	1	1.490.000,00
HAM'N'EGGS, m, Nordic e Portoire	9	2	4	1	1	0	1	1.425.000,00
HIT PARADE, m., Flamboyant de Fresnay e La Chatelaine	6	3	2	0	0	0	1	1.292.500,00
OVERLORD, m., Ferino e Hirarana	3	3	0	0	0	0	0	1.250.000,00
GÁRRULO, m., Idaho e Proeza	8	2	1	2	1	0	2	1.215.000,00
GATUCHA, f., Coaraze e Strênua	7	3	1	3	0	0	0	1.210.000,00
FULGENTE, m., Jabuti e Dardalla	14	2	2	5	2	0	3	1.150.000,00
LEQUE, m., Mon Chéri e Estrêla Azul	12	1	1	2	2	2	4	1.110.000,00
CHIRÚA (ex Chiru) f., Prosper e Rosinha	13	3	3	2	3	0	2	1.037.500,00
HELANTE, m., Pewter Platter e Elegancia	7	3	0	1	0	0	3	940.000,00
ATIRSA, f. Quebec e Oistria	15	2	3	2	0	0	8	905.000,00
HOUDINI, m., Kameran Khan e Neolina	7	2	1	2	0	0	2	885.000,00
XUÇO, m., Eboo e Kuriosa	13	2	1	2	3	0	5	862.500,00
PAULA, f., Strong i'th'arm e Rose Princess	11	2	2	2	0	0	5	852.500,00
CÓDIGO, m., Swallow Tail e Oelia	4	3	0	0	0	0	1	850.000,00
PANDILHA, f., Strong i'th'arm e Zancadilla	9	2	3	0	1	0	3	847.500,00
GABARITO, m., Idaho e Ardoise	10	2	0	4	0	0	4	840.000,00
DON BOLINHA, m., Quixú e Croquete	7	2	2	1	0	0	2	820.000,00
KANDAHAR, m., Faublas e Prosódie	10	1	4	1	1	1	2	750.000,00
PORTAL, m., Iror e Careful	7	2	2	0	0	1	2	740.000,00
CATAÚNA, f., Lucidon e Rastra	7	2	2	1	0	0	2	725.000,00
KARAT, m., Faublas e Emeraude	12	1	4	0	3	0	4	710.000,00
SAWER (ex Xingó), m., New Wonder e La Parda	14	1	0	2	4	4	3	707.500,00
GABINA, f., Lupan e Basófia	12	1	2	5	0	0	4	687.500,00
GABRIELA, f., Emperor e Roca	12	2	2	1	0	0	7	687.500,00
AGERIA, f., Quebec e Afiguia	5	2	2	0	0	0	1	680.000,00
LEIGO, m., Mon Chéri e Santa Bella	4	2	1	0	0	0	1	670.000,00
CAJADO, m., Swallow Tail e Nave	3	2	0	0	0	1	0	667.500,00
CAMBODGE, f., Maki e Sardina	5	2	0	1	1	0	1	660.000,00
PETROVKA, f., Big Red e Ursa	8	1	2	2	2	1	0	652.500,00
CASTELA, f. Fort Napoleon e Plume Dorée	7	1	3	2	1	0	0	632.500,00
COARAZITO m., Coarace e Malagueta	10	2	1	0	0	0	7	625.000,00
HIGH HILLS, m., Four Hil's e Marsa	8	1	2	1	1	0	3	625.000,00
JUAREZ — m., Nilgiris e Fair Ducless	7	1	1	3	1	0	1	625.000,00
BATATAIS, m., Timão e Sagarança	15	0	4	4	1	1	5	620.000,00
FREE ROSE, (ex-Trivial), f., Paradiso e Levada	8	2	0	1	1	0	4	605.000,00

ANIMAIS DE 4 E MAIS ANOS

DE 4 E MAIS ANOS	Ap.	1.º	2.º	3.º	4.º	5.º	desc.	Prêmios
5 — ARTURO A, m., Argur e Santa Rosa	1	1	0	0	0	0	0	20.000.000,00
4 — ORTILE, m., Orbaneja e Burtile	3	1	1	1	0	0	0	8.100.000,00
4 — EMERSON, m., Coaraze e Empeñosa	1	1	0	0	0	0	0	8.000.000,00
6 — MAJOR'S DILEMMA, m., Orbaneja e Doctor's Dilemma	5	3	1	1	0	0	0	6.500.000,00
4 — SING SING, m., Royal Forest e Sibyl	5	1	3	0	0	0	1	3.750.000,00
5 — GABARI, m., Burpham e Fastness	4	3	0	0	0	0	1	3.200.000,00
6 — GAVROCHE, m., Wood Note e Côte d'Espagne	5	0	1	2	1	0	1	2.730.000,00
4 — LOLA MONTES, f., Birikil e Impertinente	1	1	0	0	0	0	0	2.000.000,00
4 — VERNAL, m., Argur e Sagitaria	1	1	0	0	0	0	0	2.000.000,00
5 — QUEM-QUEM, m., Sandjar e Furiosa	3	2	0	0	0	0	1	1.680.000,00
4 — FOGOSO, m., Kameran Khan e Palmarella	8	4	1	0	0	0	3	1.632.500,00
5 — URBAIN, m., Hamdam e Auréola	9	2	3	1	0	0	3	1.605.000,00
4 — GROMAR, m., Pewter Platter e Kamar	14	5	2	1	0	1	5	1.522.500,00
5 — PANTHEON, m., Cadir e Palm Beach	4	0	2	0	1	1	0	1.440.000,00
5 — NAGÉ, m., Fair Trader e Jus de Rose	20	4	8	3	1	0	4	1.321.000,00
5 — RAINHA DO NILO, f., Orbaneja e Dana Reed	16	4	5	0	2	2	3	1.318.000,00
4 — OLHADA, f., Orbaneja e Fair Honour	3	2	0	0	0	0	1	1.200.000,00
5 — INITIÉ, f., Violoncelle e Hopitte	6	2	0	1	1	0	2	1.060.000,00
5 — QUINTUPLO, m., Antonym e Catharina	14	2	4	2	0	0	6	1.058.000,00
6 — CORCEL DOURADO, m., Shanghai e Ibis	11	5	4	0	0	0	2	1.012.500,00
4 — PÊLO DURO, m., Pharas e Vividora	7	3	1	0	1	0	2	1.000.000,00
5 — NAFAH, m., Big Red e Rembha	19	4	3	3	2	0	7	995.000,00
5 — ARO, m., Legend of France e Palina	12	4	3	0	2	0	3	994.000,00
4 — GRIDGE, m, Pewter Platter e Hawkridge	13	3	2	5	0	0	3	956.000,00
4 — ACHILLES, m., Formidável e Apolinea	14	2	5	4	2	0	1	950.000,00
4 — DARD, m., Pewter Platter e Sao Rana	8	3	4	0	0	0	1	930.000,00
4 — PAZ, f., Fighting Chance e Lady America	17	2	3	6	3	0	3	908.000,00
5 — BEL AMI, m., Radar e Bénédictine	18	2	4	4	0	2	6	897.500,00
4 — SIBILA, f., Paradiso e Tesalia	9	3	4	0	1	0	1	890.000,00
6 — BIG DEAL, f., Big Red e Brumosa	16	4	3	1	2	0	6	862.500,00
5 — IRRESISTIBLE, m., Violoncelle e Rumba II	19	2	5	5	1	0	6	846.000,00
4 — BUDAPEST, f., Radar e Bumble Bee	7	3	1	1	0	0	2	835.000,00
5 — FAMA, f., Kameran Khan e Portoire	5	2	0	2	1	0	0	810.000,00
4 — GOVIL, m., Halte-Lá e Ovilia	14	2	3	3	3	0	3	810.000,00
4 — AMORETY, m., Djem'ah e Bazinka	18	2	3	2	3	2	6	806.000,00
5 — ALENTO, m., Cyro e Naís	10	3	3	0	1	1	2	805.000,00
4 — VIEJO RINCON, m., Minotauro e Stilella	7	2	1	4	0	0	0	802.500,00
4 — SOBRESALTO, m., Tatán e Ouba	2	0	0	0	1	0	1	800.000,00
5 — FASCINANTE, f., Fairy King e Morena II	12	1	5	2	0	0	4	792.000,00
4 — ONKO' (ex Ogarimo), m, Orbaneja e Estimada	14	2	4	1	1	2	4	790.000,00

Resoluções:- Outubro, 1962

Dia 1

1.a — Suspender até 30 de Outubro p.f. o jóquei B. Marinho por ter prejudicado Felo pilotando Le Roi Rouge. —

2.a — Suspender até 22 do corrente o jóquei V. Pinheiro F.º por ter prejudicado Aileen pilotando Uska.

3.a — Multar em Cr$ 2.000,co o jóquei F. Feres por não ter relatado após o páreo em que pilotou Aileen, o prejuizo sofrido por essa égua.

4.a — Multar em Cr$ 500,00 o jóquei M. Alonso por não ter feito regularmente o canter pilotando Lauda.

5.a — Suspender até 9 do corrente, por ter prejudicado competidores, os jóquei M. Alonso piloto de Lauda e P. Vaz piloto de Kaipira.

6.a — Multar em Cr$ 1.000,oo os treinadores R. Oliveira F.º e L. Osorio por não terem comunicado em tempo o ferrageamento de Lauda e Los Prados e Apolineo.

7.a — Excluir do sorteio, na fita de partida, os animais Enfant Terrible, Abi e Borebi.

8.a — Multar em Cr$ 2.000,oo o treinador M. Signoretti e em Cr$ 1.000,oo, W. Garcia por manterem a seus serviços cavalariços em situação irregular.

Dia 9

1.a — Incluir no projeto de inscrições para a corrida noturna do próximo dia 22, que será em homenagem ao sr. Prefeito de Milão, mais o seguinte páreo na distancia de 2.000 metros e com a dotação de Cr$ 500.000,00 — para produtos nacionais de 4 e mais anos. Pêsos da Tabela II com descarga de 7 kg. Sobrecarga de 2 kg. aos ganhadores de prova de dotação superior a Cr$ 400.000 co; de 4 kg de dotação superior a Cr$ 800.000,oo e de 7 kg aos de prova superior a Cr$ 1.200.000,oo.

2.a — Multar em Cr$ 1.000,co cada um dos treinadores: S.S. Corrêa e J.E. Silva Lima por não terem comunicado em tempo o ferrageamento dos cavalos Exilio e Raven.

3.a — Multar, por não terem conservado a linha na reta de chegadas, em Cr$ 3.000,oo E. Gonçalves (Agadirb) e A. Artin (Galandro), em Cr$ 2.000,co M. Borges (Cifé e Botucatú) e em Cr$ 1.000,oo, J. P. Marinho (Grisalha) e C. Lombardo (Nuputira).

4.a — Multar em Cr$ 1.000,oo o treinador P. Cusso F.º por não ter fornecido, tem tempo o cavalariço de Sing Sing.

Dia 16

1.a — Chamar a atenção dos treinadores para o disposto do art. 33 do Código de Corridas que fixa os limites mínimo e máximo de cavalos a seus cuidados, advertindo-os de que terão, nos termos daquele artigo, suas matrículas provisoriamente canceladas, si até 30 do corrente não regularizarem a sua situação.

2.a — Suspender, por terem prejudicado competidores, até 16 de novembro p.f.; E. Le Mener F.º (Bazar) e M. Borges (Botucatú e Corcel Dourado) e até 29 do corrente, G. Massoli (Vcador) —

3.a — Multar, por não terem conservado a linha na reta de chegadas; em Cr$ 3.000,oo E. Gonçalves (Gárrulo); J.M.Amorim (Finfim); G. Almeida (Gromar) e F. Sobreiro (Parabólico); em Cr$ 1.000,oo. C. Lombardo (Montehelicon); M. Borges (Miracaia) e J. Gentil (Calamar) e em Cr$ 6.000,oo, J.O.Silva F.º (Florista e Berilo) e P. Vaz (Early Mist e Hetam).

4.a — Multar em Cr$ 2.000,oo, por não ter feito o pêso de seu compromisso para pilotar Galantina o jóquei J. Carlindo e isentando de

penalidade, à vista das explicações dadas, o jóquei D. Garcia, que também se apresentou na pesagem com excesso de pêso.

5.a — Multar em Cr$ 1.000,oo o treinador J.E. Silva Lima por não ter registrado em tempo o cavalariço de Silver Cloud.

6.a — Multar em Cr$ 2.000,oo o treinador R. Oliveira F.º (reincidente) por não ter comunicado em tempo o ferrageamento de Los Prados e Lauda.

7.a — Chamar a atenção do treinador de Maragato para a indocilidade desse cavalo.

Dia 23

1.a — Chamara à Sala da Comissão de Turfe, às 18,30 horas de sábado, dia 27, o treinador J.J. Gonzalez e o jóquei A. Artin.

2.a — Multar em Cr$ 1.000,oo o jóquei J. O. Silva F.º, por ter perdido o chicote, no páreo em que pilotou Silver Cloud.

3.a — Multar em Cr$ 1.000,00 o treinador J.O. Silva, por ter apresentado mal arreiado o cavalo Xilógrafo.

4.a — Suspender até 30 do corrente, por terem prejudicado competidores, os jóqueis A. Artin, piloto de Rainha do Nilo e F. Peres, piloto de Valentino.

5.a — Multar, por não terem conservado a linha na reta de chegada em Cr$ 6.000,oo L. B. Gonçalves (Glêda e Gida) e H. Vasconcellos (Piá e Botucatú) e em Cr$ 3.000,oo, J. R. Olguin (Corumbá) D. Garcia P(rince Noir). E. Gonçalves (Undante) e em Cr$ 1.000,oo, J. P. Marinho piloto de F. de Fresnay.

6.a — Multar em Cr$ 500,00, o treinador S. Ferreira, por não ter fornecido ao respectivo jóquei, a blusa do proprietário de Matuin.

7.a — Multar em Cr$ 500,oo, o jóquei J. Lobato, por não ter comparecido ao Serviço Médico.

8.a — Multar em Cr$ 1.000,oo, cada um dos treinadores J.F. Brett e E. Teixeira, por não terem comunicado em tempo, o ferragamento de seus cavalos.

9.a — Chamar a atenção dos treinadores de Rainha do Nilo, Fogoso, Martinic, Ricardo A e Drástico, para a indocilidade desses cavalos na partida.

10.a — Suspender por 30 dias, por indisciplina no Restaurante do Serviço Social os cavalariços José Garcia Gomes (mat. 238) e Damião Marcelino Gomes (mat. 671.)

Dia 30

1.a — Multar em Cr$ 1.000,oo o jóquei P. Vaz, por não ter feito regularmente o canter, nos páreos em que montou Êste Sim! e Miuro.

2.a — Suspender por terem prejudicado competidores, até 13 de novembro p.f., G. Almeida (Ouro Pálido) e até 6, J.O.Silva F.º, (Hazel), J. Carlindo (No Trumps) e J. M. Amorim (Amorety).

3.a — Multar em Cr$ 2.000,oo, o jóquei J. Alves por não ter relatado a ocorrência que resultou prejuizo à sua pilotada. Olenka.

4.a — Multar por não terem conservado a linha na reta de chegada, em Cr$ 3.000,oo H. Vasconcellos (Lembrado), L. Rigoni (Handeriz) e em Cr$ 2.000,oo F. Sobreiro (Abastado) e J. P. Santos (Pretty Baby).

5.a — Julgar procedentes e portanto aceitar os esclarecimentos prestados à esta Comissão, pelo treinador J.J.Gonzalez e o jóquei A. Artin, a respeito da atuação do cavalo Old Indian, na corrida do dia 13 de outubro p.p.

6.a — Chamar a atenção dos treinadores de Persia, Queridão e Just-in-Time, para a indocilidade desses cavalos e condicionar ao parecer do "starter", futura inscrição de Borebi.

7.a — Multar em Cr$ 500,00 o treinador W. Garcia, por não ter fornecido ao respectivo jóquei, a blusa do proprietário de Aray.

8.a — Convocar todos os treinadores, para uma reunião com o Assistente da Comissão, amanhã, dia 31 às 10 horas, na Sala de Inscrições.

Stud - Book

MÊS DE SETEMBRO

Registro de Animais

POÁ, feminino, castanho claro, por Rumor e Careless, nascido no Paraná em 1959 e propriedade do Haras "Paraná Ltda".

INNOCENT, masculino, castanho escuro, por Dernah e Tunis, nascido no Paraná em 1959 e propriedade de Pedro Alipio Alves de Camargo

CHATEAU, masculino, castanho, por Rumor e Bavaria, nascido no Paraná em 1959 e propriedade do Haras "Paraná Ltda".

ARABIAN, masculino, tordilho, por Aram e Solamia, nascido no Rio Grande do Sul em 1959 e propriedade de Indemburgo de Lima e Silva.

LEIRIA, feminino, alazão, por Sahib e Lapela, nascido no Rio G. do Sul em 1957 e propriedade de Celso Cruz Carvalhal

ONIX, masculino, castanho escuro, por Bahari e Jelgava, nascido no Paraná em 1958 e propriedade de Kleber Amabile Nunes

DAMA ARGENTINA, feminino, alazão, por Nilgiris e Ufanita, nascido no Paraná em 1959 e propriedade do Haras "Santa Marieta".

QUAKER LADY, feminino, castanho, por Bahari e Jaccará, nascido no Paraná em 1960 e propriedade da Fazenda "Santa Angela"

QUEEN'S WREATH, feminino, castanho, por Bahari e Ipoméa, nascido no Paraná em 1960 e propriedade da Fazenda "Santa Angela".

QUILÉ, feminino, castanho, por Bahari e Glassy, nascido no Paraná em 1960 e propriedade da Fazenda "Santa Angela".

QUIMBUCA, feminino, castanho, por Bahari e Kiribenda, nascido no Paraná em 1960 e propriedade de José Bastos Padilha

QUILUANZA, feminino, castanho, por Bahari e Kokla, nascido no Paraná em 1960 e propriedade da Fazenda "Santa Angela"

QUINEI, feminino, castanho, por Bahari e Pinkity, nascido no Paraná em 1960 e propriedade da Fazenda "Santa Angela".

QUIZENZO, masculino, castanho, por Guaycurú e Jarandena, nascido no Paraná em 1960 e propriedade da Fazenda "Santa Angela".

QUICK GRASS, masculino, castanho, por Guaycurú e Rumia, nascido no Paraná em 1960 e propriedade da Fazenda "Santa Angela".

QUINA BRANCA, feminino, alazão, por Guaycurú e Nevoa, nascido no Paraná em 1960 e propriedade da Fazenda "Santa Angela"

QUISANANA, feminino, alazão testado, por Guaycurú e Hevea, nascido na Paraná em 1960 e propriedade da Fazenda Santa Angela".

QUINSOLO, masculino, alazão, por Guaycurú e Semiramis, nascido no Paraná em 1960 e propriedade da Fazenda "Santa Angela".

QUAMÁSIA, feminino, castanho, por Guaycurú e Gamiani, nascido no Paraná em 1960 e propriedade da Fazenda "Santa Angela".

QUAMOCLIT, masculino, alazão, por Guaycurú e Relansina, nascido no Paraná em 1960 e propriedade da Fazenda "Santa Angela".

QUATIPÓ, masculino, castanho, por Guaycurú e Estrovenga, nascido no Paraná em 1960 e propriedade da Fazenda "Santa Angela"

QUIBORÉ, masculino, castanho, por Guaycurú e Hollanda, nascido no Paraná em 1960 e propriedade da Fazenda "Santa Angela"

QUIMBOLILLO, masculino, castanho, por Guaycurú e Ride, nascido no Paraná em 1960 e propriedade da Fazenda "Santa Angela".

QUERERÊ, masculino, castanho, por Guaycurú e Coramina, nascido no Paraná em 1960 e propriedade da Fazenda "Santa Angela"

QUIMBOM, masculino, castanho escuro, por Bahari e Con Piernas, nascido no Paraná em 1960 e propriedade da Fazenda "Santa Angela".

QUICUIO, masculino, castanho, por Bahari e Jeneuna, nascido no Paraná em 1960 e propriedade da Fazenda "Santa Angela".

QUEBEC ROSA, masculino, castanho, por Guaycurú e Imperata, nascido no Paraná em 1960 e propriedade da Fazenda "Santa Angela".

QUAKE GRASS, masculino, castanho escuro, por Guaycurú e Torpedeira, nascido no Paraná em 1960 e propriedade da Fazenda "Santa Angela".

QUATAMEU, masculino, castanho, por Guaycurú e Amaryllis, nascido no Paraná em 1960 e propriedade da Fazenda "Santa Angela".

QUIGOMBÔ, masculino, castanho, por Guaycurú e Cyclamen, nascido no Paraná em 1960 e propriedade da Fazenda "Santa Angela".

QUINQUIM, masculino, castanho, por Bahari e Jalica, nascido no Paraná em 1960, e propriedade da Fazenda "Santa Angela".

QUIRARI, masculino, castanho, por Bahari e Jungia, nascido no Paraná em 1960 e propriedade da Fazenda "Santa Angela".

ABASTADO, masculino castanho zaino, por Aram e Alceste, nascido no Rio Grande do Sul em 1958 e propriedade de Indemburgo de Lima e Silva

NAIROSA, feminino, castanho, por Cyrnos e Vigorosa, nascido no Paraná em 1958 e propriedade de Julio A. Negrello.

CUCUI, masculino, castanho, por Cadi e Coadrina, nascido no Rio de Janeiro em 1959 e propriedade do Espolio de Oswaldo Aranha

ABIGAIL, feminino, castanho zaino, por Aram e Orseola, nascido no Rio Grande do Sul em 1958 e propriedade de José Guido Orlandini.

LORD CANÁRIO, masculino, castanho claro, por Lord Antibes e Orian, nascido no Rio Grande do Sul em 1959 e propriedade de Serafim Dornelas Vargas

FORRRESTAL, masculino, alazão, por Rieck e Mazzetta, nascido no Rio de Janeiro em 1959 e propriedade do Stud "Vale da Boa Esperança".

TAMBÉM, feminino, castanho escuro, por Austero e Emoaze, nascido em Santa Catarina em 1959 e propriedade do Stud "Paciência"

QUEZA, feminino, castanho, por Fair Trader e Douala, nascido no Paraná em 1960 e propriedade do Haras "Paraná" Ltda".

QUIROL, masculino, castanho, por Fair Trader e Night Vision, nascido no Paraná em 1960 e propriedade do Haras "Paraná Ltda"

QUIMIA, feminino, castanho, por Go Drake e Gavealinda, nascido no Paraná em 1960 e propriedade do Haras "Paraná Ltda".

QUIBOR, masculino, castanho, por Rumor e Fair Garland, nascido no Parná em 1960 e propriedade do Haras "Paraná Ltda".

QUITADORA, feminino, castanho, por Fair Trader e Chuzada, nascido no Paraná em 1960 e propriedade do Haras "Paraná Ltda"

QUARTIM, masculino, castanho, por Fair Trader e Danzarina, nascido no Paraná em 1960 e propriedade do Haras "Paraná Ltda".

QUILONA, feminino, alazão, por Fair Trader e Eiá, nascido no Paraná em 1960 e propriedade do Haras "Paraná Ltda".

QUIXÓ, masculino, alazão, por Anubis e Empavesada, nascido no Paraná em 1960 e propriedade do Haras "Paraná Ltda".

GOOD GYPSY, masculino, alazão, por Fair Trader e Maria Bonita, nascido no Paraná em 1957 e propriedade do Stud "Zaniolo".

ARPONERO, masculino, castanho, por Bambino e Advantage, nascido no Paraná em 1958 e propriedade de Mario Marquez

PELINA, feminino, tordilho, por Monterreal e Traponéa, nascido no Paraná em 1957 e propriedade de Elidio Pierre Gusso e Santo A. Piassetta

FIRST GOLD, masculino, castanho escuro, por Gold Fox e Nicotina, nascido no Rio Grande do Sul, em 1957 e propriedade de Antonio Augusto Sisson

TINTOFORTE, masculino, castanho, por Meulen e Miuda, nascido no Rio Grande do Sul em 1957 e propriedade do Stud "Bola Verde".

Mudanças de Nomes

NARRYRO, por Sanan e Garryro, do Haras "Morro Grande" para RAVINA

DING DONG, por Ever Ready e Oadia, do Haras "São Fernando" para BLOODY MARY

DIANDA, por Blackamoor e Mahdi, do Haras "São Fernando", para BLOODY MEG

DARICO, por Fanatique e Reserva, do Haras "São Fernando", para BATU KHAN

NICOLETTA, por Big Red e Ivilia, do Stud "Cinamono", para MARIE LU

HOMÔNIMO, por Idaho e Crioula, de Oscar G. Machado, para BENVÔLIO

NAODINA, por Guayaquil e Gambôa, de Maria de Lourdes B. Nascimento, para GERALDA

BARBA DE BÔDE, por Canaletto e Ortega, do Stud "Sancá", para LA BASTILHA

EXILIO, por Accordeon e Devanake, de Salim Gabriel, para PINZA

Proposição de Nomes

DECRETO, por Pharsale e Homola, de Henrique Bastos Filho, para DRÁSTICO

TARIK, por Sandjar e Figurehead, do Haras "Faxina", para TOM BOY

AH-VA, por Flamboyant de Fresnay e Sakya, do Haras "Pirajussara", para ASPASIE

REGIALINDA ou REGIABELA, por Red October e Forget, do Haras "Jaberave", para RELEMERA

BELEZÓCA ou PITUSQUINHA, por Jolly Joker e Henab, de Nelmo Lisboa Lima, para BALADA

Confirmações de Nomes

OGARÉ, por Orbaneja e Zancadilha, do Stud "Batatais", para RIOBALDO

Registro de produtos

Mês de Outubro

HARAS "SANTA BARBARA O'OESTE"

TAGANA, feminino, castanho, por Master Robin e Tagarela, nascido em 22 de agôsto de 1961

HARAS "SANTA BARBARA"

LAGEDO, masculino, castanho, por Emperor e Lady Dainty, nascido em 12 de agôsto de 1961
N.N., feminino, castanho esc. c/tend. a tord.º, por Acapulco ou Emperor e Ouverture, nascido em 11 de setembro de 1961
REBITE, masculino, castanho, por Acapulco e Rebelião, nascido em 5 de agôsto de 1961
RELISA, feminino, castanho, por Acapulco e Relva, nascido em 4 de julho de 1961
TÁYTA, feminino, castanho, por Minotauro e Taiúva, nascido em 30 de agôsto de 1961
TEIA, feminino, castanho escuro, por Al Mabscot e Teima, nascido em 1 de agôsto de 1961
TRAVESSÃO, masculino, castanho, por Wood Note e Travessa, nascido em 15 de agôsto de 1961
UCHAIA, feminino, castanho escuro, por Emperor e Acapulco e Ucha, nascido em 11 de setembro de 1961
VERGAL, masculino, castanho, por Acapulco e Vernal, nascido em 1 de novembro de 1961
VIÉS, masculino, castanho, por Acapulco e Viéla, nascido em 2 de setembro de 1961
XARRUÁ, feminino, castanho, por Acapulco e Xacarita, nascido em 11 de setembro de 1961

HARAS "VILA BRANDINA"

CHINÊS, masculino, alazão, por Hood e Indochina, nascido em 20 de julho de 1961
CRUZADOR, masculino, castanho, por Hood e Iri-Mirim, nascido em 3 de julho de 1962
CHOLA, feminino, castanho, por Hood e Mildred, nascido em 5 de setembro de 1961
CHABLIS, masculino, castanho, por Hood e Ruthenia, nascido em 3 de agôsto de 1961
CRESO, masculino, castanho escuro, por Hood e Simoa, nascido em 22 de agôsto de 1961
CIUDÁ, feminino, alazão, por Hood e Tolmeita, nascido em 9 de setembro de 1961
CLODETE, feminino, alazão, por Hood e Vola, nascido em 9 de setembro de 1961

HARAS "PORTA DO CÉU"

FORUM, masculino, alazão, por Nordic e Biruta, nascido em 4 de novembro de 1961
FINAL, masculino, castanho, por Morumbi e Falconara, nascido em 2 de dezembro de 1961
FALA, feminino, castanho escuro, por Nordic e Habla, nascido em 23 de outubro de 1961
FILADA, feminino, castanho escuro, por Jambolaio e Latona, nascido em 5 de julho de 1961
FIACRE, masculino, castanho, por Jambolaio e My Hope, nascido em 25 de julho de 1961

HARAS "PARAIZO"

LINGUARODO, masculino, castanho, por Ravisseur e Anisette, nascido em 22 de julho de 1961
LARGA BRASA, feminino, castanho, por Coaraze e Claraboia, nascido em 30 de julho de 1961
LA CAPERUCITA, feminino, castanho, por Ravisseur e Perky, nascido em 27 de julho de 1961

PICCOLOTTO S/A.

INGACIBA, feminino, castanho, por Destino e Aninga-Açú, nascido em 30 de agôsto de 1961
TATUS, masculino, alazão, por Destino e Cachopa, nascido em 18 de julho de 1961.
N.N., feminino, alazão, por Destino e Jarupará, nascido em 6 de outubro de 1961

HARAS "RIO PARDO"

INCRIVEL, masculino, castanho, por Jahú e Zinnia, nascido em 20 de agôsto de 1961
INGOIÓ, masculino, castanho, por Jahú e Sinhá, nascido em 31 de julho de 1961

HARAS "SÃO BERNARDO S/A"

MADAME, feminino, castanho escuro, por Eviva Violon e La Indiana, nascido em 7 de agôsto de 1961
MIMICRI, masculino, alazão, por Sandjar e Carotte, nascido em 14 de setembro de 1961
MANGETOUT, masculino, alazão, por Faublas e Devinette, nascido em 23 de setembro de 1961
MALGRÉ, masculino, castanho, por Kameran Khan e Donzelle, nascido em 10 de setembro de 1961
MAGLORIE, masculino, castanho, por Faublas e Fanfare, nascido em 17 de setembro de 1961
MONSIEUR, masculino, alazão, por Faublas e Fine Touche, nascido em 3 de setembro de 1961
MIDINETTE, feminino, alazão, por Coaraze e Gloriete, nascido em 24 de setembro de 1961
MAGNAT, masculino, castanho, por Kameran Khan e Heure-Blue, nascido em 14 de agôsto de 1961
MOCKINGBIRD, masculino, castanho, por Eviva Violon e Jorinda, nascido em 16 de agôsto de 1961
MARATHON, masculino, castanho, por Gaudeamus e Prosodie, nascido em 20 de setembro de 1961

HARAS "SÃO MARTIM"

CARAVELLE, masculino, castanho, por Ravisseur e Medina, em 1 de outubro de 1961

HARAS "SEJA"

FORTALEZA, feminino, castanho escuro ou tordilho, por Vândalo e Harinha, nascido em 3 de agôsto de 1961

HARAS "SÃO MANOEL"

HOLY, masculino, castanho, por Accordeon e Charming, nascido em 4 de julho de 1961

HARAS "SANTA ROSA"

INSHIP, masculino, castanho, por Peter's Choice e Assima, nascido em 9 de agôsto de 1961
ITENAZ, masculino, castanho, por Old Fashion e Biancalana, nascido em 18 de outubro de 1961

HARAS "SERRA VERDE"

LALAX, feminino, castanho, por Clarão e Bold Escapade, nascido em 23 de setembro de 1961
LYCUS, masculino, castanho, por Kameran Khan e Merit, nascido em 17 de agôsto de 1961
LUSOR, masculino, tordilho, por Clarão e Minerva, nascido em 2 de agôsto de 1961
LUELA, feminino, castanho, por Idaho e Nonete, nascido em 17 de agôsto de 1961
LAUDEAMUS, masculino, castanho, por Gaudeamus e Ximbé, nascido em 30 de agôsto de 1961
LAUS, masculino, castanho pinhão, por Clarão e Wager, nascido em 18 de agôsto de 1961

SITIO JEQUITIBÁ

ZEST, masculino, alazão, por Kraus e Época, nascido em 18 de julho de 1961
JUDEX, masculino, castanho, por Bold Street e Hungarian Rapsodie, nascido em 3 de novembro de 1961
ZIST, masculino, castanho, por Kraus e Induméa, nascido em 6 de julho de 1961
JUDICIA, feminino, castanho claro, por Coaraze e Just Rose, nascido em 20 de outubro de 1961

HARAS "PIRAJUSSARA"

SEBASTIAN, masculino, castanho, por Kameran Khan e Barcelona, nascido em 13 de setembro de 1961
SVENKA, feminino, castanho, por Al Mabsoot e Lamballe, nascido em 27 de outubro de 1961
SYLVIA, feminino, castanho, por Kameran Khan e Lombarda, nascido em 8 de outubro de 1961
N.N., feminino, alazão, por Royal Forest e Samaritana, nascido em 28 de agôsto de 1961
BRUNA, feminino, castanho, por Kameran Khan e Khorsabad, nascido em 9 de setembro de 1961

HARAS "MARIA EUGENIA"

RAN, feminino, castanho, por Acheron e C.P.A., nascido em 29 de agôsto de 1961

RUN, masculino, castanho, por Tarass Boulba e Giz, nascido em 5 de novembro de 1961
RUT, feminino, castanho, por Lucidon e Jaz, nascido em 24 de julho de 1961

HARAS "MARA"

IMPÁVIDA, feminino, castanho, por Tapiz e Bonney, nascido em 25 de outubro de 1961
INVENCIVEL, masculino, castanho, por Tapiz e Crinalva, nascido em 17 de setembro de 1961
INVISIVEL, feminino, castanho, por Tapiz e Fumacinha, nascido em 16 de agôsto de 1961
INVENTRIZ, feminino, castanho, por Tapiz e Veronica, nascido em 27 de novembro de 1961
INVEJADA, feminino, alazão, por Tapiz e Volta, nascido, em 8 de setembro de 1961

HARAS "IPIRANGA"

JURUBEBA, feminino, castanho, por Kameran Khan e Aureola, nascido em 11 de julho de 1961
JARAGUÁ, feminino, alazão, por Boxeur e Bakelita, nascido em 1 de julho de 1961
JUBIABÁ, feminino, castanho, por Kameran Khan e Bergére, nascido em 22 de julho de 1961
JOATINGÁ, feminino, castanho, por Four Hills e La Pomme, nascido em 13 de julho de 1961
JEUNE, feminino, castanho, por Boxeur e Little Baby, nascido em 16 de julho de 1961
JULIANA, feminino, castanho, por Kameran Khan e Lourinha, nascido em 12 de agôsto de 1961
JURUBAIBÁ, feminino, castanho, por Boxeur e Pan América, nascido em 23 de julho de 1961
JASPE, masculino, castanho, por Boxeur e Tarentaise, nascido em 12 de agôsto de 1961
JAM SESSION, masculino, tordilho, por Kameran Khan e Aliança, nascido em 25 de setembro de 1961
JARDINIÈRE, feminino, alazão, por Flamboyant de Fresnay e Berceuse, nascido em 28 de outubro de 1961
JOAZEIRO, masculino, castanho, por Kameran Khan e Cerise, nascido em 6 de setembro de 1961
JUNGLE DANCER, masculino, castanho, por Bleneran e Dalila, nascido em 23 de agôsto de 1961
JUST LADY, feminino, castanho, por Boxeur e Diagrama, nascido em 4 de setembro de 1961
JOLIE FEMME, feminino, castanho, por Nordic e Elaine, nascido em 14 de setembro de 1961
JET PILOT, masculino, castanho escuro, por Romney e Elisabeth, nascido em 11 de outubro de 1961
JAGUARIÚNA, feminino, castanho, por Kameran Khan e Emilie, nascido em 18 de setembro de 1961
JAZIDA, feminino, castanho, por Four Hills e Etérea, nascido em 3 de outubro de 1961
JANGADEIRO, masculino, castanho, por Minotauro e Frolic, nascido em 19 de outubro de 1961
JUNDIÁ, feminino, castanho, por Manguari e Gargalhada, nascido em 13 de agôsto de 1961
JOSEFA, feminino, castanho, por Kameran Khan e Hypanis, nascido em 27 de agôsto de 1961
JACARANDÁ, feminino, castanho, por Al Mabsoot e Morena II, nascido em 2 de outubro de 1961
JUDÔ, masculino, castanho escuro, por Kameran Khan e Portoire, nascido em 19 de agôsto de 1961
JAMAICA BLUE, feminino, alazão, por Flamboyant de Fresnay e Puritana, nascido em 11 de novembro de 1961
JIRÁU, masculino, castanho escuro, por Kameran Khan e Samanta, nascido em 1 de setembro de 1961
JIMBA LOO, masculino, alazão, por Boxeur e Destinée, nascido em 2 de novembro de 1961

HARAS "MORRO GRANDE"

KILROY, feminino, castanho ou tordilho, por Rob Roy e Kildare, nascido em 2 de julho de 1961
QUEST, feminino, castanho escuro, por Al Mabsoot e Busca, nascido em 23 de julho de 1961

HARAS "IPERÓ"

ADÉLITA, feminino, castanho, por Coaraze e Daystar, nascido em 16 de outubro de 1961
ROSANA, feminino, castanho, por Darwin e Escrava, nascido em 27 de junho de 1961

BRASILEIRITA, feminino, castanho, por Minotauro e Kiréla, nascido em 13 de setembro de 1961
RENÚNCIA, feminino, castanho escuro, por Al Mabsoot e Oriana, nascido em 25 de agôsto de 1961

HARAS "ITAPEVI"

ITAPEVI, masculino, castanho, por Al Mabsoot e Baryta, nascido em 28 de agôsto de 1961

HARAS "GRACIOSA"

PAPA-LÉGUAS, feminino, castanho, por Guayaquil e Carlota, nascido em 30 de setembro de 1961
PAROBI, feminino, castanho, por Guayaquil e Cédula, nascido em 9 de setembro de 1961
PÁLIO, masculino, castanho, por Sanan e Linhagem, nascido em 10 de setembro de 1961
PRISMA, feminino, alazão, por Guayaquil e Pandorra, nascido em 5 de setembro de 1961

HARAS "GUAREHY"

DEJÁ, feminino, castanho, por Brumazón e Chupanga, nascido em 4 de agôsto de 1961
DENISE, feminino, alazão, por Brumazón e Dona Boa, nascido em 3 de novembro de 1961
DOMENICA, feminino, castanho ou tordilho, por Lucidon e Ironda, nascido em 13 de novembro de 1961
DURONA, feminino, castanho, por Lucidon e Jevita, nascido em 16 de agôsto de 1961

HARAS "FAXINA"

ULSTER, feminino, castanho, por Sandjar e Distribution, nascido em 10 de novembro de 1961
UPLAND, masculino, alazão, por Sandjar e Narriman, nascido em 20 de novembro de 1961
N.N., masculino, castanho, por Noceur e Oiara, nascido em 10 de outubro de 1961
UZÉS, masculino, castanho, por Jolly Joker e Olivia, nascido em 28 de novembro de 1961
UP TO DATE, feminino, castanho escuro, por Narvik e Pagoda, nascido em 13 de novembro de 1961
URSULA, feminino, alazão, por Jolly Joker e Queimadinha, nascido em 31 de outubro de 1961
USEFUL, feminino, alazão, por Sandjar e Catharina, nascido em 13 de setembro de 1961
UP AND DOING, masculino, castanho, por Sandjar e Harmonia, nascido em 8 de setembro de 1961
URRACA, feminino, castanho, por Sandjar e Joieuse, nascido em 19 de setembro de 1960
USTINOFF, masculino, castanho, por Jolly Joker e Pea Nut, nascido em 1 de setembro de 1961
URAL, masculino, castanho escuro, por Jolly Joker e Piroga, nascido em 17 de outubro de 1961
USPALATA, feminino, alazão, por Jolly Joker e Pirraça, nascido em 11 de outuro de 1961
UVINHA, feminino, castanho, por Jolly Joker e Duna, nascido em 1 de agôsto de 1961
USURPADOR, masculino, alazão, por Sandjar e Furiosa, nascido em 13 de julho de 1961
URBANITO, masculino, castanho, por Jolly Joker e Oshala, nascido em 19 de agôsto de 1961
URBINO, masculino, alazão, por Jolly Joker e Pastorale, nascido em 8 de agôsto de 1961
N.N., feminino, alazão, por Idaho e Pastime, nascido em 1 de agôsto de 1961
N.N., feminino, alazão, por Pharas e Patola, nascido em 13 de novembro de 1961

COUDELARIA DE CAMPINAS

N.N., feminino, castanho, por Hamdam e Bitácora, nascido em 2 de setembro de 1961
N.N., masculino, castanho, por Verdugo e Evidência, nascido em 21 de agôsto de 1961
N.N., masculino, castanho escuro, por Al Mabsoot e Flower Princess, nascido em 25 de setembro de 1961
N.N., masculino, castanho escuro, por Al Mabsoot e Garryro, nascido em 10 de setembro de 1961
N.N., masculino, tordilho, por Morumbi e Haconga, nascido em 17 de dezembro de 1961
N.N., masculino, castanho, por Lucidon e Mary Scott, nascido em 9 de novembro de 1961

N.N., feminino, castanho escuro, por Morumbi e Mojica, nascido em 23 de agôsto de 1961
N.N., masculino, castanho, por Vandalo e Pérola de Iapó, nascido em 17 de outubro de 1961
N.N., masculino, castanho, por Hamdam e Xeura, nascido em 5 de agôsto de 1961

HARAS "CAMANDOCAIA"

FUGAZ, masculino, castanho, por Al Mabsoot e Cloche d'Or, nascido em 7 de setembro de 1961
FIANDEIRA, feminino, castanho escuro, por Lucidon e Promissora, nascido em 26 de julho de 1961

HARAS "CASTELO-JAÇATUBA"

N.N., feminino, castanho, por Rocket e Tesalia, nascido em 12 de agôsto de 1961
N.N., masculino, castanho, por Lucidon e Nativa, nascido em 1 de outubro de 1961
N.N., feminino, castanho escuro, por Hamdam e Ovação, nascido em 14 de outubro de 1961
N.N., feminino, castanho, por Lucidon e Pastora, nascido em 5 de novembro de 1961
N.N., feminino, castanho, por Minotauro e Sátira, nascido em 17 de setembro de 1961

HARAS "CONZO"

OBREIRA, feminino, castanho, por Diretor e Candanga, nascido em 5 de novembro de 1961
OTARIA, feminino, castanho escuro, por Vandalo e Eifel, nascido em 18 de setembro de 1961
OBLIQUA, feminino, tordilho, por Vandalo e Arabesca, nascido em 19 de setembro de 1961
OCLUSÃO, feminino, castanho, por Baroda Squadron e Entereza, nascido em 11 de novembro de 1961
OCIDENTE, masculino, alazão, por Nailer e Figurona, nascido em 5 de setembro de 1961
OLVIDADA, feminino, alazão, por Baroda Squadron e Iluminura, nascido em 30 de julho de 1961
ODYNIA, feminino, castanho, por Zorrino e Imperante, nascido em 30 de setembro de 1961
N.N., masculino, castanho, por Nailer e Magali, nascido em 26 de novembro de 1961
OCOZOL, masculino, castanho, por Sanan e Pinturita, nascido em 24 de setembro de 1961
OURAMA, feminino, alazão, por Baroda Squadron e Quatrela, nascido em 3 de novembro de 1961
OFENSA, feminino, castanho, por Nailer e Winistelli, nascido em 4 de agosto de 1961
OARISTO, masculino, castanho, por Nailer e Colombiana, nascido em 4 de agôsto de 1961
OBLATA, feminino, castanho, por Simplon Express e Dona Mára, nascido em 12 de agôsto de 1961
OCARA, feminino, alazão, por Simplon Express e Delight, nascido em 22 de agôsto de 1961

HARAS "CALUNGA"

KATANGA, feminino, alazão, por Peter's Choice e Gavola, nascido em 21 de agôsto de 1961
KONGOLO, masc.º alazão, por Peter's Choice e Facanha, nascido em 13 de agôsto de 1961

HARAS "BOA VISTA"

TREMPE, feminino, castanho escuro, com tend. a tordilho, por Fighting Chance e La Du Barry, nascido em 26 de setembro de 1961
MAIS TEU, masc.º, tordilho, por Fighting Chance e Mais-Tua, nascido em 15 de setembro de 1961
TOCAIO, masculino, alazão, por Ateniense, e Vigilia, nascido em 11 de setembro de 1961
TRAPE, masculino, castanho, por Forestry e Cinderella, nascido em 14 de julho de 1961
TRONADOR, masculino, castanho, por Forestry e Flamula, nascido em 16 de agôsto de 1961
THRACIA, feminino, alazão, por Ateniense e Graceful, nascido em 3 de agosto de 1961
TALIA, feminino, alazão, por Ateniense e Inúbia, nascido em 20 de agôsto de 1961
TRIADA, feminino, alazão, por Ateniense e Lagôa Dourada, nascido em 26 de agôsto de 1961
TWIST, feminino, alazão, por Ateniense e Nega Fulô, nascido em 16 de julho de 1961

LUIZ OLIVEIRA DE BARROS

JOIE, feminino, alazão, tostado, por Coaraze e Juriti, nascido em 21 de agôsto de 1961
JUBILEU, masculino, castanho, por Lucidon e Titinha, nascido em 23 de agôsto de 1961
N.N., feminino, castanho, por Minotauro e Old Girl, nascido em 4 de setembro de 1961

HARAS "BANANAL"

HERBERT, masculino, alazão, por Alençon e Adilosa, nascido em 7 de agosto de 1961
HORA LINDA, masculino, castanho, por Alençon e Kerida, nascido em 10 de outubro de 1961
HILDA, feminino, alazão, por Alençon e Nebulosa, nascida em 6 de julho de 1961

HARAS "BELA VISTA"

REED, feminino, alazão, por Johnny Reed e Congada, nascido em 25 de novembro de 1961
RAJAN, masculino, castanho, por Jazarie e Farajan, nascido em 23 de novembro de 1961
RIMALT, masculino, castanho, por Strong i'th'arm e Guimara, nascido em 21 de outubro de 1961
RAMAR, masculino, castanho, por Strong i'th'arm e Jappe, nascido em 27 de outubro de 1961
RURTILLE, feminino, castanho, por Jazarie e Burtile, nascido em 16 de outubro de 1961
REI DE SIAN, masculino, alazão, por Jazarie e Copa Roca, nascido em 30 de setembro de 1961
RAINHA BELA, feminino, castanho, por Jazarie e Belanita, nascido em 15 de setembro de 1961
RIGLET, feminino, castanho, por Strong i'th'arm e Highlee, nascido em 19 de agôsto de 1961
REI DE MONIAL, masculino, alazão tostado, por Jazarie e Pavuna, nascido em 22 de julho de 1961
RETHURKAN, masculino, alazão tostado, por John Araby e Turkhan Lass, nascido em 14 de julho de 1961

HARAS "ANHANGUERA"

QUANDAM, feminino, castanho, por Hamdam e Isaura, nascido em 22 de outubro de 1961
QUIRIBI, masculino, castanho, por Ogan e Jiracaia, nascido em 20 de setembro de 1961
QUIBA, feminino, alazão, por Lucidon e Loire, nascido em 2 de outubro de 1961
QUIRACAIO, masculino, castanho escuro, por Sanan e Piracaia, nascido em 21 de outubro de 1961

HARAS "ARTIN"

LAPONIA, feminino, tordilho, por Wood Note e Strelitzia, nascido em 3 de outubro de 1961
LUNE, feminino, castanho, por Wood Note e Boa Estrella, nascido em 22 de agôsto de 1961
LOMBRIER, masculino, castanho escuro, por Wood Note e Côte d'Espagne, nascido em 15 de julho de 1961
LIÓLA, feminino, tordilho, por Four Hills e Eliola, nascido em 3 de novembro de 1961
LONE, masculino, castanho, por Wood Note e Errana, nascido em 4 de setembro de 1961
LIEUTENANT, masculino, castanho, por Balaclava e Jamuri, nascido em 20 de agôsto de 1961
LARTIM, masculino, castanho, por Wood Note e Miss Flame, nascido em 9 de julho de 1961
LA PONTEZUELA, feminino, castanho escuro, por Wood Note e Rowestra, nascido em 8 de julho de 1961
LUTHIER, masculino, castanho escuro, por Four Hills e Enssia, nascido em 23 de agôsto de 1961

CONFIRMAÇÃO DE NOMES
Mês de Outubro

IURÚ, por Wood Note e Façanha, do Stud "Aranha & Aluisio", para PALOMAR

MUDANÇA DE NOMES
Mês de Outubro

UGICO, por Quebec e Igiaca, de Ayrton Gonçalves Fróes, para CHICO TAIPA
PENACHO BRANCO, por Guaycurú e Semiramis, de Janete Teresa Lopes Petroni, para POLÍ
PRISIONEIRO, por Fighting Chance e Escrava, de Antonio Corrêa da Fonseca, para EL CID
BROMELIA, por Nerú e Fuerza Bruta, de Antonio Corrêa da Fonseca, para Beriozka

BONDAR, por Astrologo e Azedinha, do Stud "Aranha e Aluisio", para BELO RICO

HILO, por Ondino e Flinda, de Ernesto F. Senise, para SERENO

OFERENDA, por Bleneran e Gostosa, do Stud "Jubiabá", para SERRA VERMELHA

QUIMBOM, por Bahari e Con Piernas, de José Gola, para PIRATA

PALIURO, por Bahari e Cythere, de José Gola, para CAPITÃO 7

RIBEIRINHA, por Forestry e Funny, do Stud "Chuy", para ANINHA

OSVAL, por Pharas e Orquidacea, do Stud "Celestina", para INDIANO

NAHUEL HUAPI, por Shah Rookh e Jayce, do Stud "Tricolor", para MANE' RAYMUNDO

REGISTRO DE ANIMAIS

Mês de Outubro

AIDY MIRIAM, feminino, castanho, por Hoi-Hú e Moscovita, nascido no Paraná em 1957 e propriedade de Isabel Bittencourt Domingues

ABRIDEIRA, feminino, castanho, por Aram e Honey, nascido no Rio G. do Sul em 1958 e propriedade do Stud "Fururuca".

IÁSKARA, feminino, castanha claro, por Djemlah e Félice, nascido no Paraná em 1958 e propriedade de Albino Farracha de Castro.

DORMILÃO, masculino, alazão, por Cravete e Gaucha, nascido no Rio G. do Sul em 1958 e propriedade de Nelson Cerrato

GOOD STAR, feminino, castanho, por Good Cheer e Heuxal, nascido no Rio G. do Sul em 1958 e propriedade de Roberto Oliveira Filho e Julio Andreata.

DE MARJA, feminino, tordilho, por De Frente e Estelinha, nascido no Rio G. do Sul em 1956 e propriedade de Palmiro Vaccari.

OZASCO, masculino, alazão, por Fair Trader e Clarinha, nascido no Paraná em 1958 e propriedade de Ivo Leão.

ORBÉLIA, feminino, castanho, por Fastlad e Belle Diabless, nascido no Paraná em 1958 e propriedade de Antonio Zen

MIL REIS, masculino, castanho, por Eagle Pass e Petillante, nascido no Rio G. do Sul e propriedade de Rodolpho Otto Schlenker.

JUSTO DE MADRID, masculino, alazão, por Madrileño e Pintoresca, nascido no Paraná em 1958 e propriedade do Stud "Justo".

COMOVIDO, masculino, castanho, por Blackaberry e Bomarguel, nascido no Rio G. do Sul em 1957 e propriedade de Reynaldo Barbella.

NICOLA, feminino, alazão, por Fair Trader e Bizanta, nascido no Paraná em 1957 e propriedade de Antonio Zen

NILU, feminino, castanho, por Tévere e Oriental Flavor, nascido no Parana em 1959 e propriedade de Antonio Maschietto e Eurico J. Elias.

Reprodutores em Serviço no Brasil

Segundo o Boletim do Stud Book Brasileiro, prestaram serviços no ano hipico 1959/60 em diversos estabelecimentos de cria do Brasil 385 reprodutores, dos quais 202 nacionais, 70 da Republica Argentina, 38 do Uruguay, 37 da Inglaterra, 30 da França, 4 da Irlanda e um dos Estados Unidos.

Em resultado dos cruzamentos feitos, nasceram 1639 produtos na referida temporada, destacando-se Fort Napoleon e Guaycurú com 23 produtos cada um deles, o mesmo sucedendo a Quiproquó. Fair Trader e Fanatique figuram com 22 produtos cada um, seguidos de Dernah com 19 produtos e Peter's Choice com 18 produtos, havendo Kameran Khan com 17 produtos e Lucidon com 19 produtos. Swallow Tail produziu 15, Cadir e Burpham 13 cada um. Dernah produziu 19 e Idaho figura com 14 produtos, entre os varios pastores sediados em São Paulo e Paraná.

Entretanto, as informações divulgadas pelo Boletim do Stud Book Brasileiro não estão atualisadas, como se verifica da atuação atribuida ao pastor chefe do Pôsto de Fomento Agro Pecuario do Jockey Club de São Paulo, Coaraze, que figura com duas coberturas apenas.

Ora, estamos em condições de assegurar que o filho de Tourbillon e Corrida prestou dezenove serviços na temporada de 1959/60, como póde ser constatado do fichario do referido Pôsto do Jockey Club de São Paulo.

O Secretario Geral da Organização Sul Americano de Fomento do Puro Sangue de Corridas publicou um artigo, no numero de Agôsto do mensario dessa entidade, sobre a criação no mundo, estabelecendo comparações entre os diversos continentes voltados para a criação, no qual se constata que a America do Sul conta com o maior plantel da terra, 24135 éguas de cria, ao passo que a Europa aparece com 20800, America Central e Norte America com 13900, estando colocadas em ultimo lugar, em bloco, Asia, Africa e Oceania com 12600 éguas. Nesse trabalho, que resultou de pesquizas feitas com todo o cuidado, o Brasil surge com 4100 éguas de cria e 420 reprodutores distribuidos por 225 estabelecimentos de criação, em comparação com a Republica Argentina onde existem 12500 éguas de cria, 1490 reprodutores espalhados por 885 haras.

A titulo de curiosidade, reproduzimos também o numero de animais puro sangue de corridas existentes nos varios continentes, conforme o quadro estatistico publicado na revista "TUR Y ELEVAJE SUDAMERICANOS":

Na America do Sul — 72602 animais, na Europa — 72300 animais, America do Norte e America Central — 49600 animais, Asia, Africa e Oceania — 41300 animais, num total de 235.802 animais de puro sangue.

HARAS

São Luiz

PROPRIETARIO :

Dr. Hernani de Azevedo Silva

SALTO
Estado de São Paulo

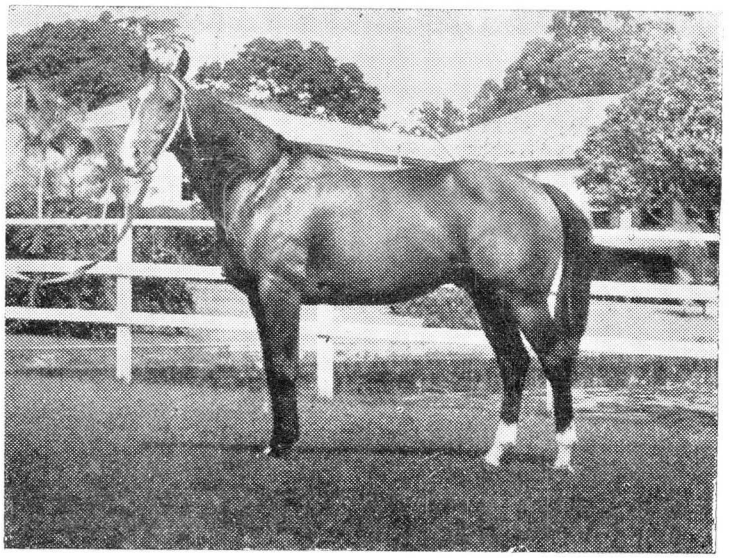

NORDIC
(Relic e Normandie)

PEWTER PLATTER
(Owen Tudor e Jenny Dang)

CAMPEÃO EM 1960 DA ESTATÍSTICA DE PAI DE GANHADORES DE 2 ANOS, COM 18 VITORIAS EM CIDADE JARDIM.

JOCKEY-CLUB
S.PAULO