TURF E FOMENTO

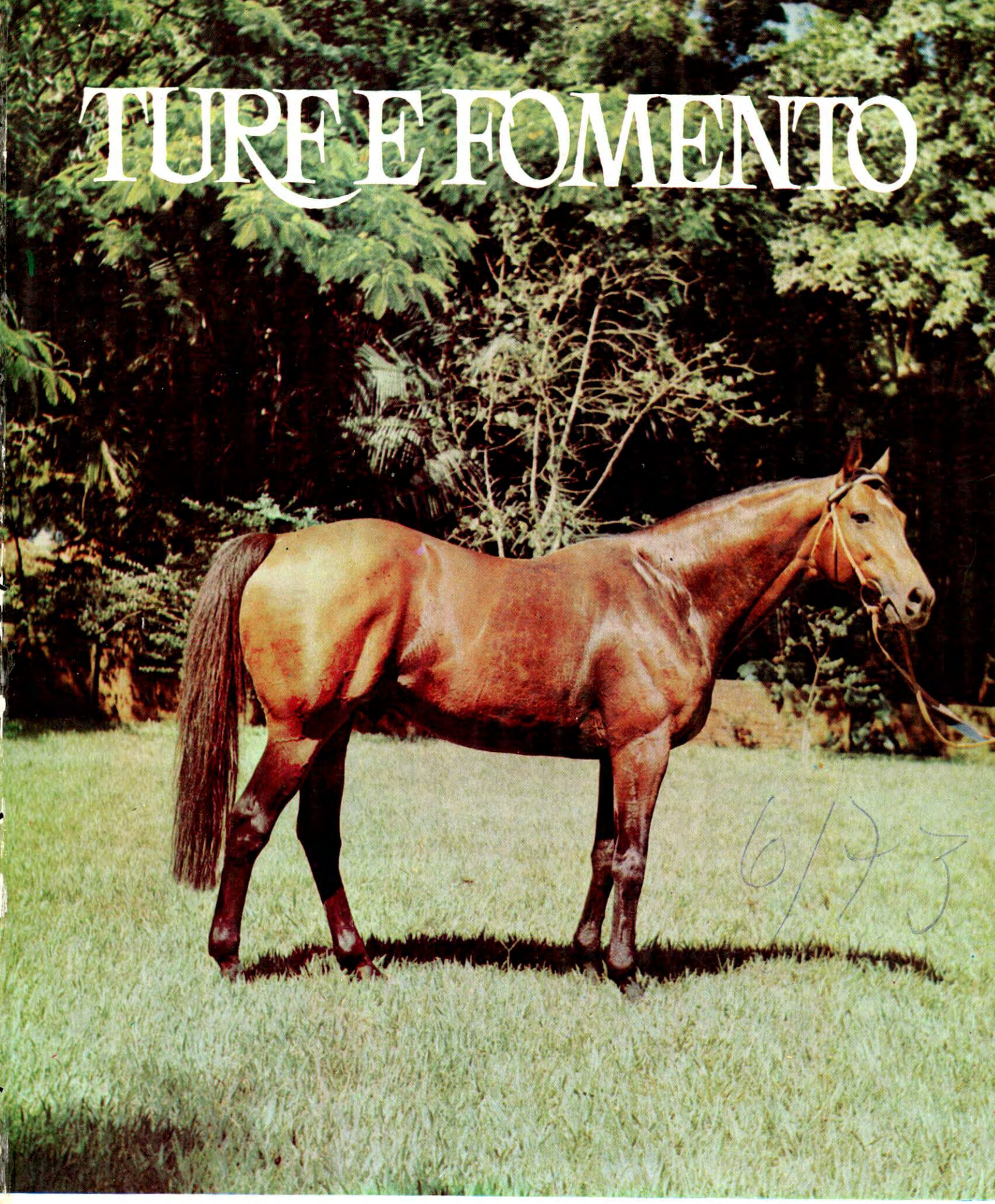

JOCKEY-CLUB
S. PAULO

ÓRGÃO OFICIALIZADO PELO JOCKEY CLUB DE SÃO PAULO

HARAS SÃO MIGUEL ARCANJO

Anexo ao Posto de Monta — Campinas

FLYING BOY: Sovereign Lord e Tokyo Girl, por Milesian.

Ganhador inclusive dos Grandes Prêmios Major Suckow (internacional), Cordeiro da Graça, Joaquim Nabuco e República Federativa do Brasil. Um dos melhores velocistas surgidos nos últimos tempos.

São também co-proprietários do novo reprodutor Flying Boy o Haras Maringá, o Haras Jahu e Rio das Pedras Ltda. a Agrícola e Pastoril São Silvestre S.A e o Haras Morro Grande.

Por outro lado, o Haras São Miguel Arcanjo participa também da co-propriedade dos seguintes reprodutores:

PADDY'S LGHT (St. Paddy e Honeylight)
MILLENIUM (Aureole e Secret Session)
VASCO DA GAMA (Bel Baraka e Princesse Bala)
SILLAGE (Amber e Sanelta)

TURF E FOMENTO

Órgão bimestral das Comissões de Fomento e Turf do Jockey Clube de São Paulo

ANO 13

NOVEMBRO E DEZEMBRO DE 1973

Propriedade de

REVISTA TURF E FOMENTO LTDA.

Rua Bento Frias, 248 — (Hipódromo de Cidade Jardim, Comissão de Fomento) — Fone: 211-4011

DIRETORES
Plinio Assumpção
Edmundo Pires de Oliveira Dias

EDITOR CHEFE
Marcílio Martins

REDATOR
Edimilson Gomes Cardial

CONSULTORES
Renê de Castro
Henrique Assumpção

FOTOGRAFIAS
Editor, Nicolau Leite
Décio Chieregatti
Edison Chieregatti

PUBLICIDADE
Cyro Fiuza
Dino Zanetti

REPRESENTANTES

Inglaterra
Samir Abujamra

Guanabara
Celso Pinna (Rio, 252.2020)

Paraná
Ivo Chiarello (Curitiba, 22.3021)

Rio Grande do Sul
Gilberto Antonio Luz (P. Alegre, 25.6361)

NA CAPA

Earldom, o reprodutor campeão das estatísticas (foto Edison Chieregatti)

Os artigos assinados não expressam obrigatoriamente a opinião da Revista TURF E FOMENTO.

—oOo—

Correspondência: Av. Linneu de Paula Machado N.o 775 — São Paulo — Brasil — Comissão de Fomento do Jockey Club de São Paulo.

Impresso na Impressora Ipsis S.A.
Fones: 63-3832 e 273-0030 São Paulo

editorial

Novo panorama

Após causar muita expectativa, foi aprovada a Lei n.º 5.971, que dispõe sobre a atividade hípica no País.

Embora a mesma ainda deixe muitas questões importantes para que o regulamento resolva, tudo leva a crer que o otimismo que logo tomou conta de quantos se acham ligados ao turfe não é de todo infundado.

As atividades turfísticas no Brasil atingiram tal ponto, envolvendo um verdadeiro complexo social, que essa Lei se fazia necessária. A criação nacional passa agora por um período feliz: tão logo sejam executadas as diretrizes traçadas pelo Governo Federal, as perspectivas se ampliarão de imediato.

Assim nada mais justo do que prever um crescimento maciço nos primeiros anos subsequentes à Lei N.º 5.971 para a criação nacional. Somente a leitura do texto no original — que pretendemos publicar no próximo número, inclusive com regulamento e comentários — permitirá discernir claramente os horizontes abertos para o turfe em seu todo. Criadores, proprietários, profissionais e Jockeys Clubes têm motivos de sobra para a alegria que lhes foi proporcionada no final do ano de 1973, quando foi dado a conhecer o seu texto. Antes eram apenas conjeturas que traziam mais motivos para especulações.

Dado o tempo necessário para que as entidades promotoras de corridas possam rever suas posições e modificá-las, dentro de alguns anos já se poderá olhar o turfe brasileiro por um prisma bem mais otimista.

Ganhador dos 1.000 aos 3.218 m,
inclusive do GP Brasil (duas vezes),
GP General Couto de Magalhães (Taça de Ouro),
GP Governador do Estado e Clássico 14 de Março.

HONEYVILLE 1966

Charlottesville, e Honey Portion, pôr Major Portion.

Ganhador do Prix Marroniers e Prix d'Iéna, ambos em 2.400 m. Entre suas colocações destacam-se o quarto no Prix du Jockey Club (Derby) em 2.400 m. e o quinto no GP de Paris, 3.000 m.

ARLEQUINO 1969,

por Exbury e Isoline, por Klairon.

Ganhador do { Prix Marroniers, 2.400 m,
Prix de Chantilly, 2.200 m
e Prix de Barbeville, 3.000 m

QUARTIER LATIN 1965

por Faublas e Fugue, por Violoncelle.

Excepcional milheiro, quatro vezes ganhador do GP Internacional Presidente da República, duas em Cidade Jardim e duas na Gávea.

VPrimeira geração de BULL RUN, nascida em 1971, no

HARAS PAULISTANO

Paulo Barreto de Sà Pinto — Campinas — CAMPINAS

Honeywell, filho de La Consuleza (Nordic) é o primeiro produto de Bull Run, e Hauteville, filha de Pupe, por Coaraze.

PRODUÇÃO DE BULL RUN, EM 72:

Ocean, macho, filho de Libdin, por Coaraze; Thermodon, .macho, .filho .de Coarazinka, por Coaraze; Polyades, macho, filho de Coaralita, por Coaraze; Pluton, macho, de Pupe, por Coaraze; .Saturne, macho, filho de Querciola, por Coaraze; Doride, fêmea, filha de Coaramita, por Coaraze; Byblos, macho, filho de Antelamita, por Antelami; Faustulus, macho, filho de Bisquit, por Blackamoor; Faunus, macho, filho de Coaraibe. por Coarazito; Cyclade, filha de Quibelle, por Ligonier.

BULL RUN

BULL RUN — 1964	CHARLOTTESVILLE — 1957	PRINCE CHEVALIER	Prince Rose	Rose Prince Indolence	Prince Palatine Eglatine
					Gay Crusader Barrier
			Chevalerie	Abbot's Speed Kassala	Abbot's Trace Mary Gaunt
					Cylgad Farizade
		NOORANI	Nearco	Pharos Nogara	Phalaris Scapa Flow
					Havresac II Catnip
			Empire Glory	Singapore SkyGlory	Gainsborough Tetrabbazia
					Sky-rocket Simone
	LA BASTILLE — 1957	NEARCO	Pharos	Phalaris Scapa Flow	Polymelus Bromus
					Chaucer Anchora
			Nogara	Havresac II Catnip	Rabelais Hors Concours
					Spearmint Sibola
		LA BAILLE	Verso II	Pinceau Variete	Alcantara II Aquarelle
					La Farina Vaya
			La Futaie	Gris Perle La Futelaye	Brabant Mauve
					Collaborator La Française F - 11

BUL RUN, por Charlottesville e La Bastille, por Nearco
Reprodutor importado da Inglaterra, para o

HARAS PAULISTANO

BULL RUN, examinado pelo veterinário Ralph Ulrich Reiner, do Posto de Monta do Joquei Clube de São Paulo, apresentou um alto indice de fertilidade.

CAMPANHA E LINHA MATERNA DE BULL RUN

Ganhou o Dalton Maiden Stakes, York em 2 milhas, por 8 corpos.
Ganhou o Timeform 21.o Anniversary Cup, Newcastle, em 2 milhas por 4 corpos e 3 furlongs. Bateu a Marcus Brutus, e ainda a Royal Ridge e Belmura.
Ganhou o Kingsteignton Novices Hurdle, Newton Abbot, em 2 milhas p/ 6 corpos.
Ganhou o Elmhurst Handicap Hurdle, Newton Abbot, 3 milhas e 1 furlong p/ 8 corpos.
Ganhou o Teignmouth Handicap Hurdle, Newton Abbot, 3 milhas e 1 furlong p/ 8 corpos.
Segundo no Kennett Maiden Stakes, Newmark, 12 furlongs.
Terceiro para Normandy e Haldon Hill no Ashfort Novices Hurdle, Kempton Park, em 2 milhas.
Terceiro no Sir Reginald Leeds Chalenge Trophy Handicap, (Hurdle), Devon & Exter, 3 milhas e 1 furlong.

1.a Mãe:

La Bastille por Nearco, não correu, é mãe de:
La Bone por Worden II, mãe de ganhadores em França.
Bastion por Buisson Ardent, ganhador do Coventry Stakes, Kempton Park.

BULL RUN ver acima
La Bataille por Sicambre, ganhadora e placê, aos 3 anos.
La Mirabelle por Princely Gift, ganhadora aos 2 anos.

2.a Mãe:

La Baille por Verso II, uma das melhores potrancas de sua geração, ganhadora do Ribblesdale Stakes, Ascot e Park Hill Stakes, Doncaster; ganhou também o Prix d'Houlgate Deauville; placê 5 vezes, incluindo segundo no Cheshire Oaks e terceiro em Newmarket Oaks; quarto no Oaks, e mãe de:

Baillon por Hyperion, 1 vitória na Inglaterra, 2 vitórias na Alemanha, e 3 vitórias na Bélgica.

Good Gift por Migoli, ganhador; ganhador também de 2 corridas Hurdle.

La Bastille por Nearco ver acima.

La Parisienne, por Pardal, ganhadora incluindo o Stayers Final Handicap, Newmarket; placê sete vezes. Mãe de La Mome, ganhadora do Princess Elizabeth Stakes.

Le Basque por Big Game, 6 vitórias, incluindo o Limelight Handicap, Kempton Park, placê 6 vezes, também ganhador em Hudles.

Le Grand por Big Game, ganhador e placê.

White Hunter, por Big Game, 4 vezes ganhador e placê, ganhador também em Hurdle.

King Cotton por Shantung, ganhador e placê, ganhador tam bem em Hurdle.

3.a Mãe:

La Futaie, por Gris Perle, uma das melhores potrancas de sua geração, 3 vitórias. Ganhadora do Prix Pénélope e 3 do Prix Morny. Mãe de:

Lord Lorris, 4 vitórias, por (Pharis).

Phydile, 3 vitórias entre o Prix des Pomone, Prix de Flore, mãe dos ganhadores Phaeraera, Phagicyte e Fidjienne

La Baile por Verso II, ver acima.

Arentelle por Ardan, 3 vitórias donde os Prix de Pomone e Ghilleumele-Conquérant, mãe de 4 vencedores entre êles Cappella, ganhadora na Inglaterra e mãe de Silk Hat II, ganhadora de 4 corridas nos U. S. A., donde o Santa Ysabel Stakes e Pageant Handicap, 2.a no California Oaks.

La Mirambule por Coaraze, a melhor potranca de sua geração da Europa, conquistando os premios, Prix Amandine, Prix Belfonds, Prix Tomas-Fryon, Prix de Pomone, Prix Vermeille, Prix de Flose, segunda no 1.000 Guinéus (batida por Zabara), Prix de Diane (batida por Seria) e Prix de L'Arc de Triomphe (batida por Nuccio), mãe de grandes ganhadores incluindo:

La Malaguena, ganhadora dos Prix de Pomone, Prix de Chamant, 2.a do Prix de Minerve e Prix de Royallieu, mãe de La Magnanarelle (Prix de la Gaillarderie à Saint-Clour), El Morucho (ganhador de 6 corridas), Le Malouin (ganhador aos 3 anos).

Tambourine, ganhador do Irish Sweeps Derby, Prix de Neuilly, Prix de Noitel, 4.a Prix do Jockey Club, e já bom reprodutor.

La Malivoye uma das melhores potrancas de sua geração, ganhadora do Prix Amandine (Saint-Cloud), Prix Tomas-Bryion à Saint-Cloud, Prix Chloé à Trmblay, 4.a na Poule d'essai des Pouliches e mãe de: Le Mas Marvent, ganhadora do Prix de Fontainebleau (Longchamp), Prix Victri (Saint-Cloud), 2.o Poule d'Essai des Poulains e Prix du Conseil Municipal, 3.o Prix de Chantilly, 4.o Prix de la Côte Normande.

Nasram, ganhador dos King George VI e Queen Elizabeth Stakes, Prix du Lys, Prix de Bois-Rouaud, 2.o nos Prix de Paques, Prix du Prince d'Orange, 3.o nos Prix Ganav e Grand Prix de Saint-Cloud também já bom reprodutor.

In the Purple ganhador dos Prix de Barbeville e Prix Edgar Gillois

4.a Mãe:

La Futelaye, ganhadora do Grand Prix de Deauville e mãe de ganhadores.

5.a Mãe:

La Française ganhadora de 13 vitórias, entre elas, o Prix du Cadran e Kergorlay, mãe de 7 ganhadores e bisavó de Deux Pour Cent, ganhador do Grand Prix de Paris e bom reprodutor.

COARAZITO Um dos melhores representantes do fabuloso Coaraze, serve no

HARAS PAULISTANO

Castanho — COARAZITO	COARAZE — 1942	Tourbillon	Ksar	Bruleur
				Kizil Kourgan
			Durban	Durbar II
				Banshee
		Corrida	Coronach	Hurry On
				Wet Kiss
			Zariba	Sardanapale
				St. Lucre
	MALAGUETA — 1947	Trinidad	Phalaris	Polymelus
				Bromus
			Love Oil	Amadis
				Paraffine Lass
		Congellada	Sin Rumbo	Val d'Or
				Meltona
			Dolly	Amadou
				Conquête

COARAZITO

Nas pistas, COARAZITO, obteve 6 vitórias, entre elas, o GP República dos Estados Unidos do Brasil, e o GP Associação Brasileira de Criadores, prova de caráter internacional. Entre suas colocações, por duas vezes escoltou o recordista argentino Good Time, em provas internacionais da Gávea.

Entre outros, *Coarazito* é pai de: Monet, 4 vitórias na Gávea; Borromini, 7 vitórias; Piccadilly, 6 vitórias; Zurbaran, 4 vitórias; Coarabelle, 2 vitórias; Coarazicle, 3 vitórias; Coaraiso, 1 vitória e Coaraiby, ganhador em São Paulo e exportado para a Venezuela, também ganhador.

HARAS PAULISTANO

CAMPINAS

ZUMBO

- Castanho ZUMBO São Paulo
  - SAYANI 1943
    - Fair Copy
      - Fairway
        - Phalaris
        - Scapa Flow
      - Composure
        - Buchan
        - Serenissima
    - Perfume II
      - Badruddin
        - Blandford
        - Muntaz Mahal
      - Lavendula II
        - Pharos
        - Sweert Lavender
  - LONDRINA 1944
    - King Salmon
      - Salmon Trout
        - The Tetrarch
        - Salamandra
      - Malva
        - Charles O'Malley
        - Wild Arum
    - Colita
      - Tropero
        - Tracery
        - Palanta
      - Cocada
        - Vadarkblar
        - Cocainera

Zumbo é irmão paterno de Xaveco; irmão materno de Caio (reprodutor), ganhador de 9 corridas; Deado, 12 corridas; Espelho, 4 vitórias; Folhetim, 4 vitórias; Verdugo, 10 vitórias; Icaria, Hereia, Jolie Fleur, Mignaro, Admiral, HappyRace, Urauna, todos ganhadores. Londrina, mãe de Zumbo, é irmã própria da reprodutora Nuvem, esta, mãe dos craques Timão e Zuido.

- Alazão NASCATE São Paulo 1963
  - GUALICHO — 1948
    - The Druid
      - Bahram
        - Blandford
        - Friar's Daughter
      - Trustful
        - Bachelor's Doubelr
        - Credenda
    - Golconda
      - Congreve
        - Copyright
        - Per Noi
      - Nirvana II
        - Baydrop
        - Giant's Child
  - GARRAMA — 1957
    - Burphan
      - Hyperion
        - Gainsborough
        - Selene
      - Trouble
        - Caerleon
        - Doublure
    - Bankyse
      - Rodosto
        - Epinard
        - Ramondie
      - Baudruche
        - Papyrus
        - Colette Baudoche

Nascate, ganhador de 11 corridas, entre elas, o GP Associação Brasileira dos Criadores (prova internacional). Seu pai, Gualicho foi ganhador dos Grandes Prêmio São Paulo e Brasil. Garrama, sua mãe , deu Mascate, ganhador do GP Ipiranga e do "Jockey Club de São Paulo" agora serve como reprodutor.

NASCATE

Parthian Plain

HARAS PINDORAMA

Parthian Plain

Inglaterra, 1968, por Parthia (Persian Gulf e Lightning, por Hyperion) e Revivre (Never Say Die e La Montespan, por Tantieme).

Cumprindo campanha nas mais altas turmas, Parthian Plain ganhou o Grosvenor Stakes (2.100m), o Morland (Brewery Troply Handicap (2.600m) e o Hadock Park (3.218m). Teve ainda sete colocações, entre elas o segundo lugar na Goodwood Cup (4.200m), para Erimo Hawk.

Parthia, pai de Parthian Plain, já deu inúmeros gahadores clássicos. Nas pistas cumpriu uma campanha brilhante, levantando inclusive o Derby, o Derby Trial Stakes, o Dee Stakes, a Jockey Club Cup e o Paradise Stakes.

A mãe de Parthian Plan é *Revivre*, que também deu Obelisk, por Albernat, ganhador do Nuttield Plate, do Lingfield Empire Handicap e do Newbury and Gwyn Stakes, além de várias colocações importantes; e mais Vluta, por Busted, ganhadora do Prix de La Roseraie.

HARAS PINDORAMA

SÉRGIO LÍVIO MALZONI Cabreuva - São Paulo

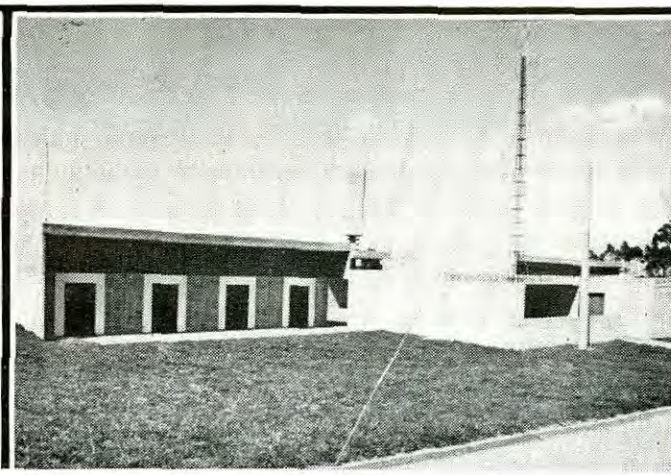

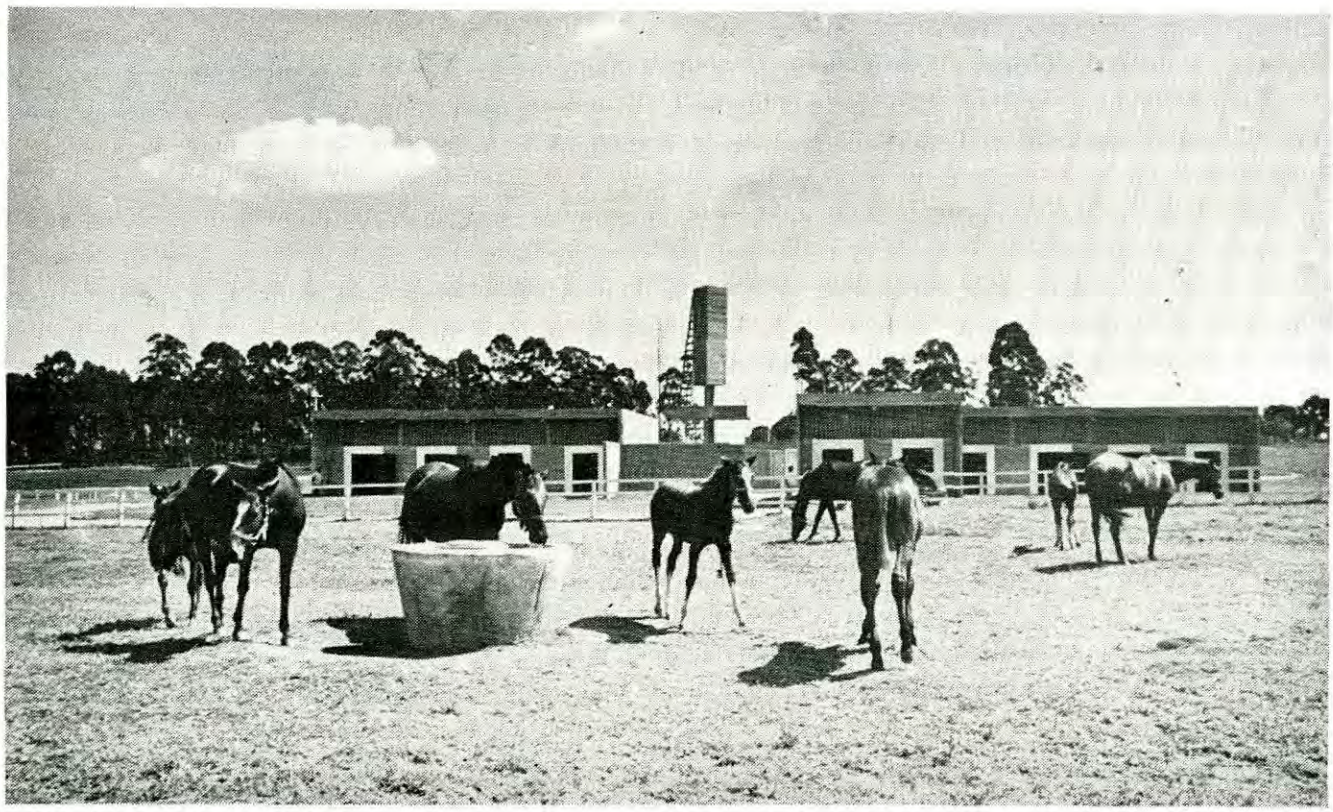

Em campo bem tratado, os produtos tendem a ser sadios

HARAS PINDORAMA

SÉRGIO LÍVIO MALZONI Cabreuva - São Paulo

Plantel de

Rapozona: Faxeiro e Leira.

Singin World: Sing Along e World Turns

Rose: Indócil e Framboeza.

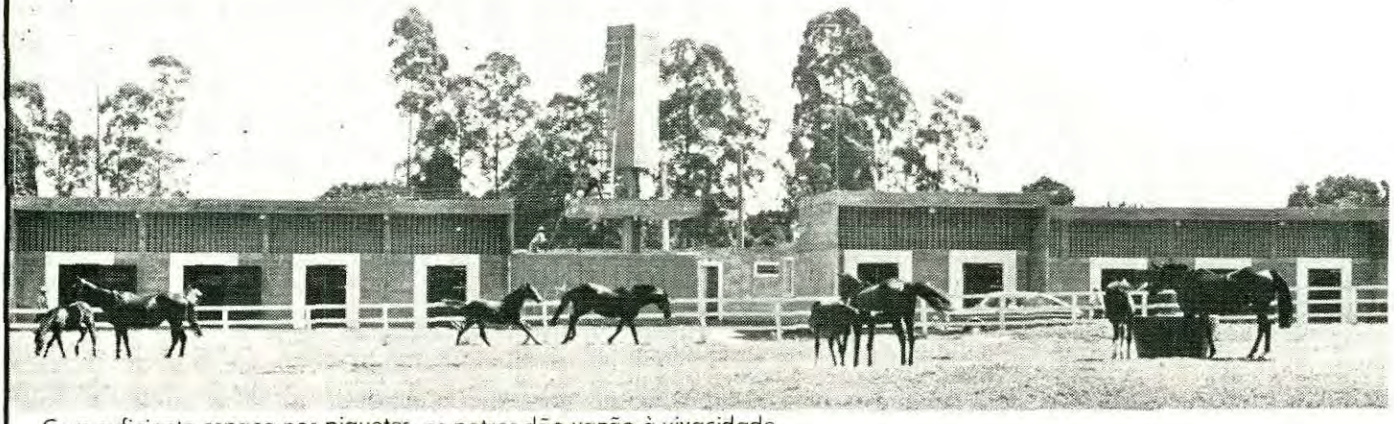

Com suficiente espaço nos piquetes, os potros dão vazão à vivacidade.

Auriflama: Golden Boy e Fausse Blonde

Arga: Aram e Xiquita.

Springlight: Good Cheer e Francita

HARAS PINDORAMA

SÉRGIO LÍVIO MALZONI Cabreuva - São Paulo

Reprodutoras.

Tabruska: Jocelyn e Maruska.

Itaka: Kalaus e Juanita

Peonia Rubia: Maki e Sepetiba.

Santa Branca: Cigal e Peonia Rubia

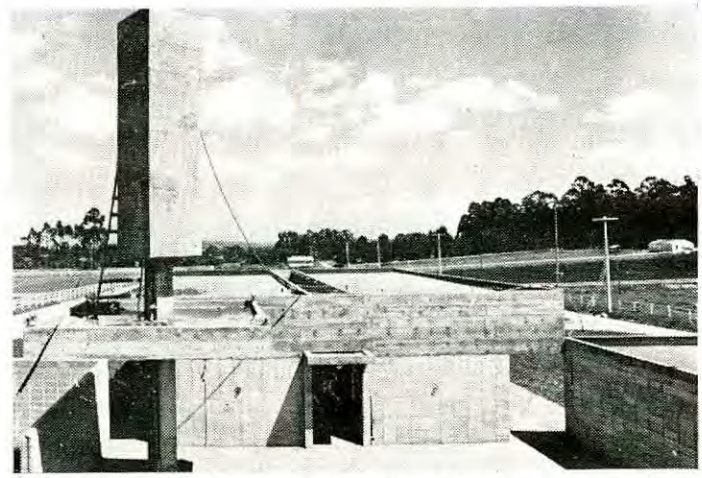

Os cuidados tomados minuciosamente no haras são estendidos às instalações.

Timanca: Faxeiro e Indômita

Titaya: Leque e Alaia.

Brigandine! Nisos e Bruxelas.

PASS THE WORD

HARAS SÃO BERNARDO S.A.

1 — **Tonnerre:** da primeira geração de Pass the Word, nascida em 1968. Ganhador inclusive dos Clássicos Presidente Augusto de Souza Queiroz e Presidente Carlos Paes de Barros e dos Grandes Prêmios Consagração e Presidente do Jockey Club. Incorporado à reprodução nesta temporada, no Rio Grande do Sul.

2 — **Telina:** da segunda geração de Pass de Word, nascida em 1960. Ganhadora inclusive do Clássico Presidente Luis Alves de Almeida, GP Barão de Piracicaba e Clássico Presidente Antonio T. de Assumpção. Encaminhada à reprodução.

PASS THE WORD

HARAS SÃO BERNARDO S.A.

3 — **Vandal:** da terceira geração de Pass the Word, nascida em 1970. estreando neste ano. Já ganhador inclusive do Clássico Presidente Herculano de Freitas.

4 — **Valseur:** assim como Vandal, pretence à geração nascida em 1970. Tem se destacado entre os melhores elementos de sua idade.

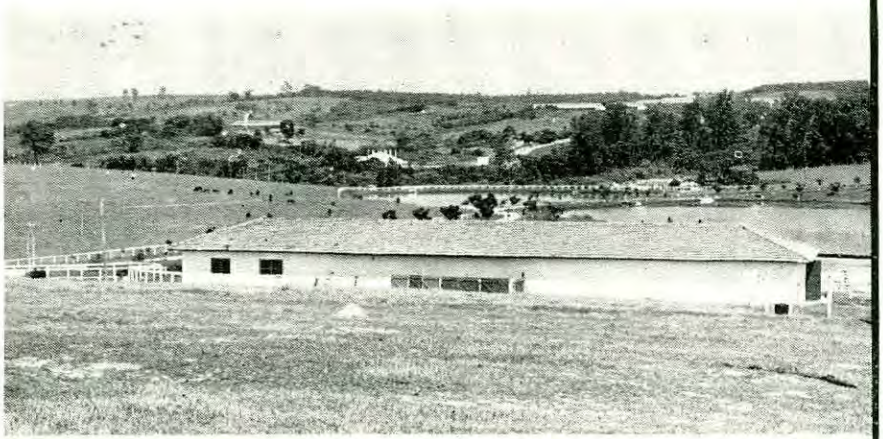

NORDIC
Cast., 1952, França
Relic e Normandie,
por Colombo

PRINCELY PORTION
Alazão, 1959, Inglaterra
Prince Bio e Participation,
por Precipitation

I SAY
Castanho,
1962,
Inglaterra
Sayajirao
e Isetta,
por Morland

PEWTER PLATTER
Cast., 1947, Inglaterra
Owen Tudor e Jennydang,
por Colombo

KING BUCK
Cast., 1964, EUA
Ridan e Airmans Guide,
por One Count

HARAS SÃO LUIZ

Proprietário
Hernani de Azevedo Silva
SALTO — SÃO PAULO

HARAS JAHU E

Castanho	NAFTOL	Brasil 1963	BURPHAM	Hyperion	Gainsborough
					Selene
				Trouble	Caerleon
					Doublure
	FAVA		Nyangal		Djebel
					Sanaa
			Castile		Nasrullah
					Aragon

Castanho	RHONE	Brasil 1962	COARAZE	Tourbillon	Ksar
					Durban
				Corrida	Coronach
					Zariba
			JYBARINE	Adil	Epigram
					Candid Lover
				Dybarine	Burpham
					Cybarine

Castanho	GABARI	Brasil 1957	BURPHAM	Hyperion	Gainsborough
					Selene
				Trouble	Caerleon
					Doublure
			FASTNESS	Fastnet	Pharos
					Tatoule
				Hajiri	Papyrus
					Hajibibi

RIO DAS PEDRAS

Castanho	IRISH MAIL II Inglaterra 1966	CREPELLO	Donatello II	BLENHEIM	Blandford
					Malva
				DELLEANA	Ciarissimus
					Duccia Di Buonisegna
			Crepuscule	MIEUXCÉ	Massine
					L'Olivete
				RED SUNSET	Solario
					Dulce II
		SHANDON BELLE	Hook Money	BERBOROUGH	Bern Maid
					Emborough
				BESIEGED	Balladier
					La Troienne
			Merlette	DEVONIAN	Hyperion
					Glorious
				BALLINGHAM LADY	Honey Bee
					Bernera

Tordilho	SILVER E.U.A. 1965	NASHUA	Nashullah	NEARCO	Pharos
					Nogara
				MUMTAZ BEGUM	Blenheim
					Mumtaz Mahal
			Segula	JOHNSTOWN	Jamestown
					La France
				SEKHMET	Sardanapale
					Prosopopée
		DANCING ORPHAN	Native Dancer	POLYNESIAN	Unbreakable
					Black Polly
				GEISHA	Discovery
					Miyako
			Miss Ottawa	OLYMPIA	Heliopolis
					Miss Dolphin
				TIMELY TUNE	Eigth Thirty
					Gala Song

SENADOR DANTAS 80/508
RIO - TEL. 222-8567

HARAS SÃO

LOCRIS,
1964, França,
por Venture
e Ormara
por Djebel

Locris — Em 26 apresentações obteve 6 primeiros, 8 segundos, 5 terceiros e 1 quarto lugares.
Vencedor do Prix Jean Prat (1.800 m), Prix Sica Boy (1.600 m), Prix Ardan (2.000 m), duas vezes, Prix Hastings (2.000 m) e Coupe de Maisons Laffitte (2.000 m). Segundo no Prix de Ferrières (2.000 m), PRIX Jacques Le Marois (1.600 m), Prix Gontaut (2.00 m), Champion Stakes (2.000 m), Prix Dollar (1.950 m), Prix d'Ispahan (1.850 m), Prix du Muguet (1.600 m) e Prix Ardan (2.000 m). Terceiro no Prix de Chantilly (2.000m), Prix d' Ispahan (1.850 m), Prix du Moulin de Longchamp (1.600 m), Prix Ganay (2.000 m), e Prix Gontaut-Biron (2.000 m). E quarto no Prix Dollar (2.000 m).

SIDERAL

PINDAMONHANGABA - TEL. 2399

PAULO

ALIPIO	Verso II	Pinceau	Alcantara II
			Aquarelle
		Variete	La Farina
			Vaya
	Alberta	Nakamuro	Cameronian
			Nogara
		Alida	Navarro
			Alena
CHILOE	Orsenigo	Oleander	Prunus
			Orchidee II
		Ostana	Havresac II
			Olba
	Chiana	Brantôme	Blandford
			Vitamine
		Kilted Kitty	Swinford
			Polly Flinders

CHIO

CAMPANHA

1965 — 1º no Luino em Milão
2º no Campobello em Milão
3º no Tremezzo em Milão.
1966 — 1º no St. Leger Italiano em Milão 1º no *XLIV Triennale Italiano em Milão.*
1º no Premio Botticelli em Firenze
1º no Premio Besana em Milão
1º no Premio Monti Prenestini em Roma
2º no Derby Italiano em Roma
2º no Gran Premio di Milano em Milão
3º no Gran Premio d'Italia em Milão
3º no Premio Parioli em Roma
1967 — 1º no Premio Angera em Milão
1º no Premio Turbigo em Livorno
2º no Coppa d'Oro di Milano em Milão
2º no Premio Ticino em Milão
2º no Premio Cavalchina em Milão
3º no Premio Giulio Venino em Milão
4º no Premio d'Aprile em Milão

PLANTEL REPRODUTORAS

APPEAL, por Merchant Venturer e Atrayent, por Sideral e Apreciada por Ruston Pasha.
BOA VISTA, por Uxi e Estoubem, por Estrondo e Madelon por Poupulin.
BRODERIE por Cabal e Bruxelas por Royal Forest e Brunehilde por Sicambre.
CALÍOPE por Quiproquó e Eastern Swan, por Colombo e Sweet Swan, por Cygnus.
DALA por Lucidon e Noiva, por King Salmon e Saucy Sally por El Cacique.
DARDADA por Quiproquó e Xoroca, por Sayani e Revoada por King Salmon.
DECENAL por Swallow Tail e Rbrica, pgr King Salmon e Ssister Patricia, por Wchood Aboot.
ELMIRA por Silfo e Melopée, por Thor e Mascotte, por Hsareh.
ÉRICA por Fighting Fox e Blue Thistle por Wirlaway e Spur Flower, por Blue Larkspur.
FADETTE por Nisos e Facelia, por Cobalt e Fair Polly, por Prince Bio.
FUSÃO *por Alberigo e Zoraya, por Owen Tudor e Nokka, por Tourbillon.*
INHAÚMA por Mât de Cocagne e Quibôa, por King Salmon e Elenita, por Bambu.
IRIUÁ por Mát de Cocagne e Marajó, por the Cobbler e Avenue por Fairway.
KARAJANA por John Araby e Farajan por Sollun e Primeira, por Tintoretto
XURTILE *por John Araby e Burtille, por Burpham e Castille por Nasrullah.*

HARAS 28 DE OUTUBRO

ATIBAIA – S. PAULO

LEVINO, **CASTANHO 1960**

Burpham - Scottish Dillema,
Por Scottish Union

HARAS 28 DE OUTUBRO

ATIBAIA — S. PAULO

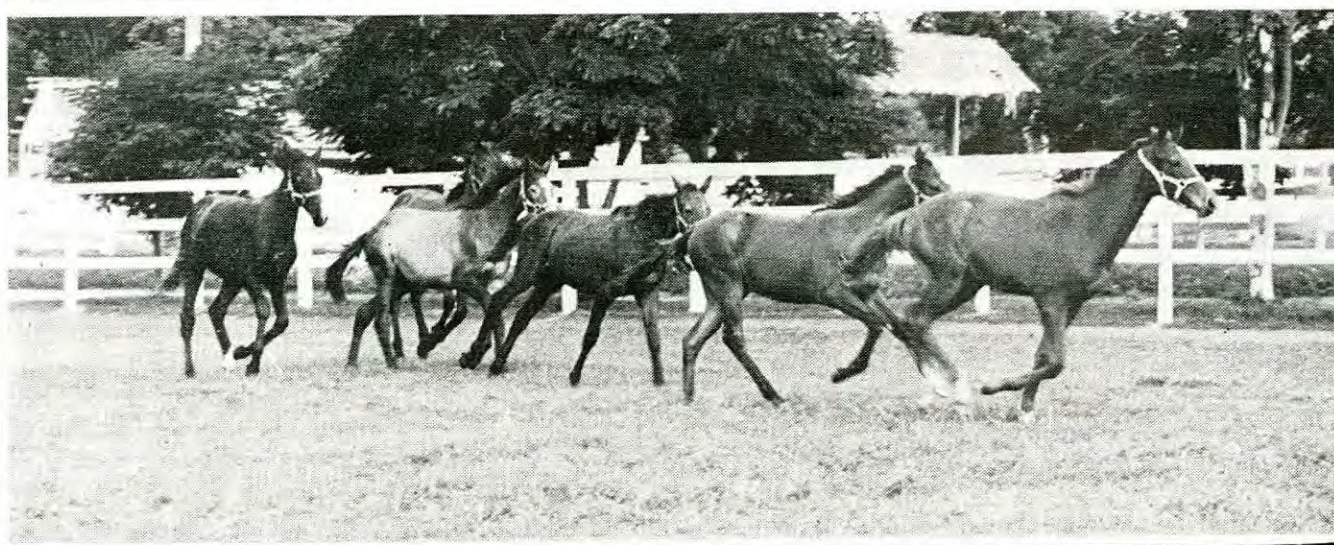

HARAS HEVA

BONFIM - CABREÚVA

SÃO PAULO

O belo reprodutor Darda, por Darius e Daisy, por Abernant, nascido na Inglaterra.

Produção de 1971:

Potrancas:

IACONIS, por Darda II e Lady Carclew, de 21.9
IMORTALITY, por Xaveco e Que Boa, de 21.8

Potros:

ÍNFIMO, por Darda II e Gatixa, de 15.10
ÍNTEGRO, por Darda II e Braunea, de 16.11
INJUSTO, por King's Favourite e Pastora, de 21.10
ISGRO, por Darda II e Veroca, de 11.9
IMPLACÁVEL, por Jour et Nuit III e Ocean Cirl, de 16.10

FAZENDAS MONDESIR

É RECORDE NACIONAL NA CRIAÇÃO DE REPRODUTÓRES

Nos anos 1970, 1971 e 1972, *calavos nascidos e criados no "Mondesir", se destacaram entre os melhores reprodutores em atividades no País. Dados extraídos de "Estatísticas Brasileiras", publicação oficial da ABCC, apontam o "Mondesir" como* detentor de um recorde absoluto, *na criação de cavalos reprodutores, inclusive* pais *de ganhadores clássicos.*

1970 (RECORDE NACIONAL)

Reprodutores	Número de ganhadores	Vitórias	Cr$
Xaveco	29	53	433.515,00
Zuido	17	27	278.800,00
Prosper	17	26	164.010,00
Quasi	9	16	141.185,00
Bererê	17	30	136.480,00
Ultra	14	27	132.460,00
Código	6	10	92.380,00
	109	189	1.378.830,00

1971 (RECORDE NACIONAL)

Xaveco	18	35	546.390,00
Zuido	21	45	475.252,50
Bererê	18	31	192.575,00
Ubi	9	13	174.850,00
Prosper	8	13	174.835,00
Código	9	15	149.240,00
Xadrez	10	13	112.195,00
	93	165	1.825.337,50

1972 (RECORDE NACIONAL)

Xaveco	33	58	664.935,00
Prosper	11	22	476.700,00
Ubi	5	11	265.070,00
Bererê	21	34	248.055,00
Zuido	12	19	226.592,50
Zefir	7	13	185.330,00
Código	8	11	134.525,00
	97	168	2.201.207,50

TOTAL EM 3 ANOS: 299 ganhadores — 522 vitórias
Prêmios de Cr$ 5.405.375,00

RECORDE BRASILEIRO

EM 1973

EGOISMO — pai de Grão Ducado (o melhor potro de 3 anos do País)

XADREZ — pai de Tutsi Bonbon (ganhadora do Criterium de oPtrancas)

LIDERANÇA DINÂMICA É O NOME DISTO!

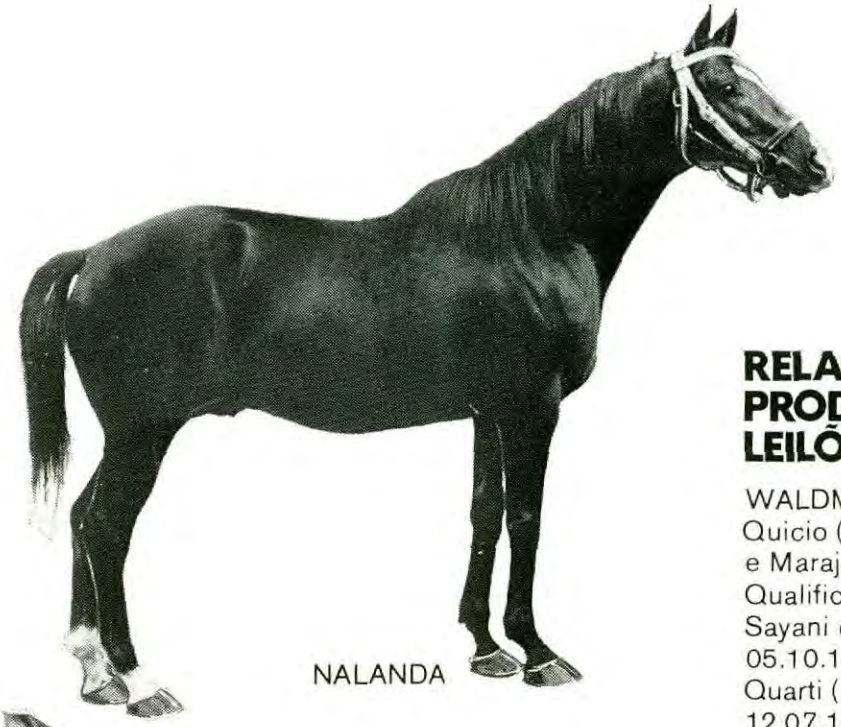

NALANDA

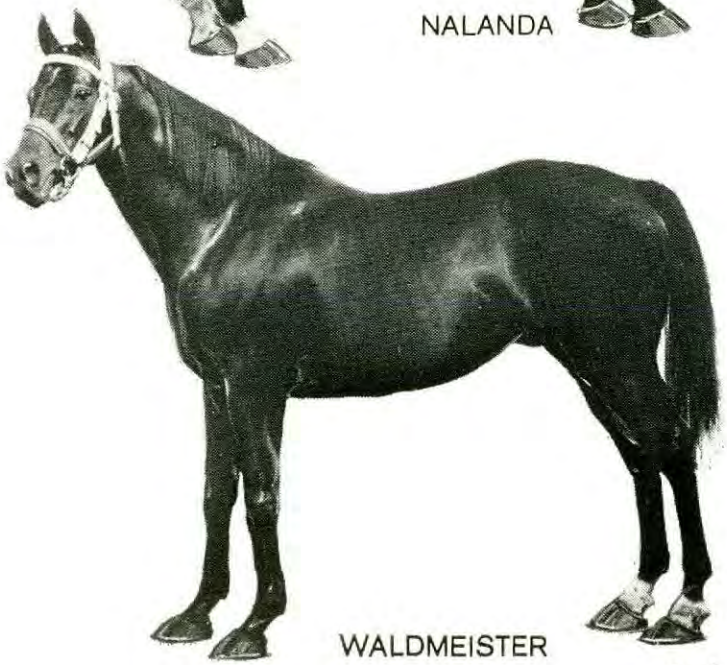

WALDMEISTER

LOCRIS

RELAÇÃO DOS NOVOS PRODUTOS PARA OS LEILÕES DE 1974.

WALDMEISTER
Quicio (m) de JOVEM por Prosper e Marajó – 23.11.1972
Qualificação (f) de CUVA por Sayani e Hay Harvest 05.10.1972
Quarti (m) de HAÉ por Zuido e Uja 12.07.1972
Quedano (m) de BARDA por Sayani e Hay Harvest 12.07.1972
NALANDA
Quão (m) de LARACHA por Zarza e Wilderer – 22.10.1972
Quebro (m) de ATOSSA por Swallow Tail e Noticia 08.07.1972
ZUIDO
Quemi (m) de FRAMA por Wilderer e Sica – 11.11.1972
Quinino (m) de JEBA por Rieck e Xoroca 30.10.1972
Quipã (f) de ANKARA por Brave Buck e Premoline 21.09.1972
Quela (f) de GIRICE por Alberico e Xoroca 03.09.1972
Quimão (m) de A.A. por Sky High e Fairshot 28.08.1972
Querco (m) de ZAÚIA por Sayani e Hay Harvest 15.08.1972
Quinono (m) de ITACA por Wilderer e Treta 09.08.1972
ARISTÓCLES
Quibebe (m) de CACÁ por Swallow Tail e Assia – 04.12.1972
Quite (f) de HENA por Prosper e Zarra 14.10.1972
Quinato (m) de BANZA por Vagabond II e Quetua 18.09.1972

Quevi (m) de LAGÊNCIA
por Wilderer e Urgência
12.09.1972
Quersite (f) de SAFIRA
por King Salmon e Agnes Fair
28.08.1972
CARPINUS
Quartilho (m) de HIPONA por Mat de Cocagne e Xema
10.10.1972
Quadrado (m) de FÓRMULA
por Swallow Tail e Zagaia
23.07.1972
FIAPO
Quinado (m) de JÁ por Mat de Cocagne e Zagaia 11.11.1972
Quartola (f) de JÂNIA
por Mat de Cocagne e Zagaia
29.09.1972
Queija (f) de EGA
por Alberigo e Safira
26.09.1972
Quanto (m) de JUPÉ
por Wilderer e Safira
25.09.1972
Quadro (m) de TÁLIA
por Niccolo Dell'Arca e Tirania
18.07.1972
GARBOLETO
Quinite (f) de BAMBOLA
por Sancy e La Merveille
23.07.1972

BANDAR

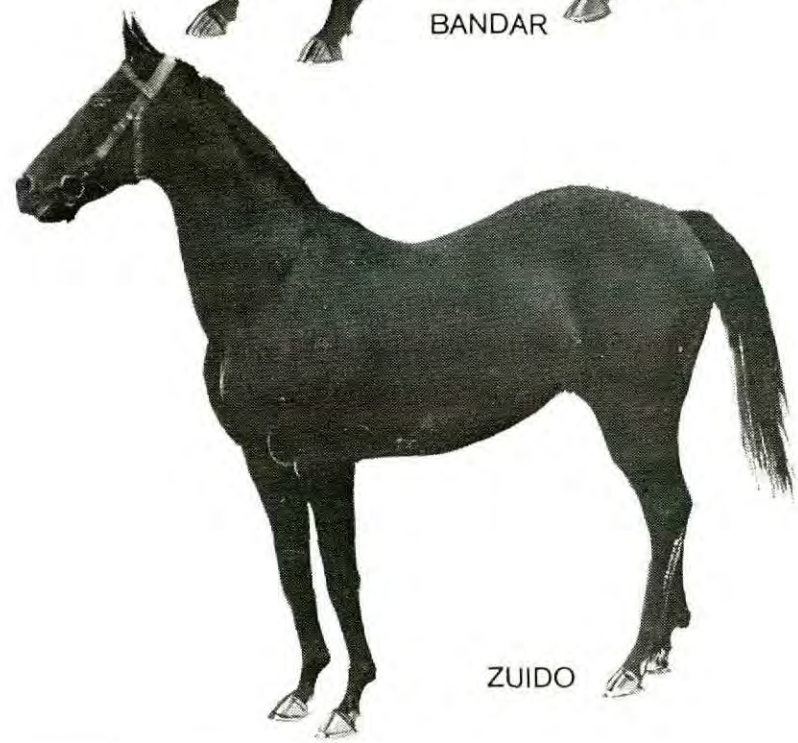

ZUIDO

12 vitórias no Derby
3 Triplice-Coroados
2 Taças de Ouro (inéditas, instituídas pela Assembléia Geral do Jockey Club Brasileiro, em reconhecimento aos magníficos feitos de QUIPROQUÓ e TIMÃO.)

LIDERANÇA DINÂMICA

*EM 35 ANOS DE ATIVIDADES O MONDESIR DETEM 38% DAS VITÓRIAS NO DERBY.
*DOS CINCO ÚNICOS TRIPLICE-COROADOS BRASILEIROS – TRÊS SÃO DO MONDESIR
De 1937 a 1972 recorde entre todos os criadores:
SAÍRAM DO MONDESIR OS SEGUINTES GANHADORES DO DERBY

1938	NEGUS	(SP)
1941	TALVEZ – Triplice-Coroado	(Rio)
1949	MANGUARI	(Rio)
1952	PLATINA	(Rio)
1953	QUIPROQUÓ – Triplice-Coroado	(Rio)
1955	TIMÃO	(SP)
1956	TIMÃO – Triplice-Coroado	(Rio)
1957	VÂNDALO	(SP)
1960	ZUIDO	(Rio)
1964	EGOÍSMO	(SP)
1972	MACAR	(Rio)
1972	NICHO	(SP)

FAZENDAS MONDESIR S.A.

Guanabara – Rua Senador Dantas, 80 – 4.° andar
Lorena – São Paulo

HARAS ROSA DO SUL

ATIBAIA — SÃO PAULO

Tumble Lark venceu na sua estréia e também a sua última apresentação resultou em vitória.

FLASH GORDON, Fort Napoleon e Sodôma, por Formasterus, servindo no ROSA DO SUL, padreou em 72: Mallorca — Hiamata — Hucha — Dedi — Alice — Acintosa — Jaçanha — Japiranga — Alate e Otirica

Potrancas importadas:

BALLYGAY — Gay Galand e Ballyala, por Timor.

GREEK PRINCESS — Atlas e Reminiscência, por Again.

PUERTA DE HIERRO VITELIO E CARALSOL, por Sunny Boy

LIONESA — Lacydon e Retorica, por Snoble. Trata-se de irmã propria de Locomotor.

Eguas cheias importadas:

CHARATTA II — Branding e Cabila, por Churrinchio. Cheia de NIARKOS

HIENA — Atlas e Hop In, por Penny Post, cheia do norte-americano **YONDER**, por Bold Ruler.

LEALDAD — Guaan e Lologh, por Babu Pet, cheia por Uruguay, ganhador do Derby Argentino.

MAGNIFICENCE — Make Tracks e Meireille, por Sideral, cheia de **Current Speech.**

MIAMI — Macke Tracks e Marola, por Gulfs-tream, cheia de **IMBROGLIO.**

SNOW ENGLAND — Snow Cat e New England, por Claro, cheia de **SHEET ANCHOR**

TALERA — Talene II e Luterana, por Lacydon, cheia de **Mount Melody.**

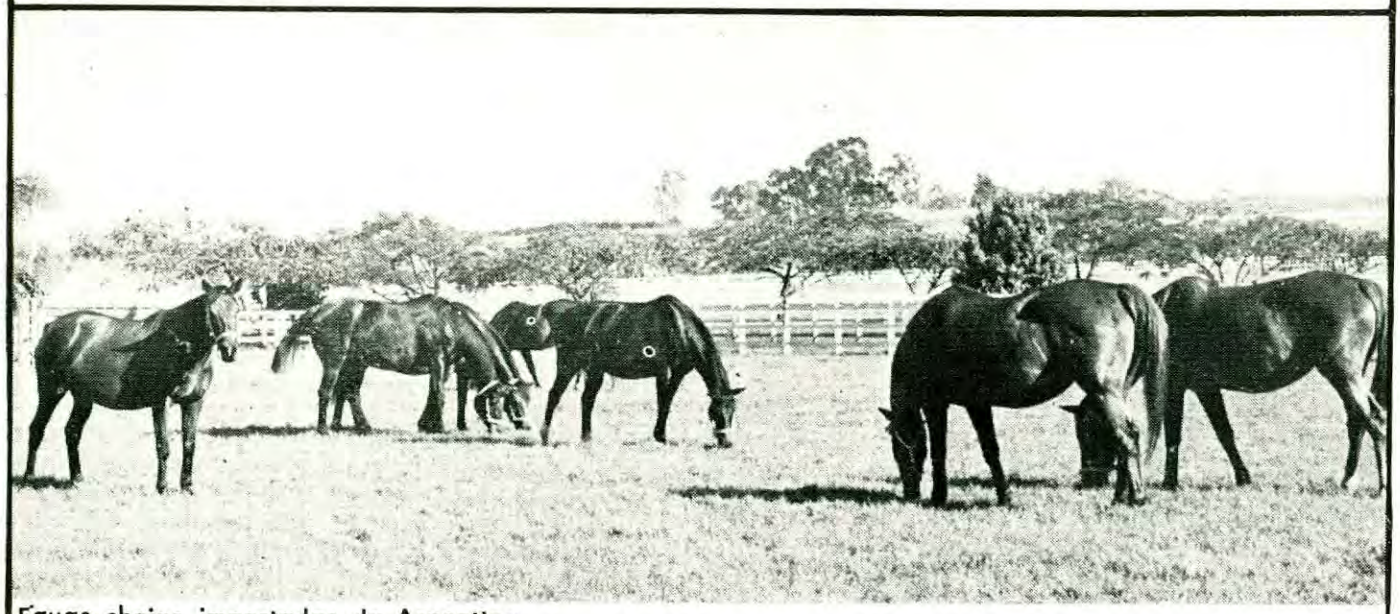

Eguas cheias, importadas da Argentina.

TUMBLE LARK

É o primeiro filho do extraordinário T. V. Lark, incorporado à criação nacional

TUMBLE LARK reprodutor do Haras do Rosa Sul, de propriedade do Sr. Matias Machline, é um castanho de porte médio, com boa cabeça e bom pescoço, aprumos perfeitos, nascido nos Estados Unidos, em 1967. Venceu durante sua campanha, dos dois anos, até os seis anos, 9 carreiras, nos hipodromos de Saratoga, Belmont Park e Aqueduct. Estreou aos 2 anos, vencendo uma eliminatória em 1.200 mts. Ganhou ainda mais 8 carreiras, em distancias que variaram dos 1.200 aos 1700 metros. Foi ainda 2° colocado no Lexington Handicap em 1.500 m, e 3° colocado no December Handicap, e outras colocações clássicas, levantando em prêmios a soma de 94.500 dólares. Sua última vitoria deu-se no dia 12/6/73 em 1.400 metros, no tempo de 82.3/5, em Belmont Park.

TUMBLE LARK, descende do reprodutor americano T. V. Lark e da égua Tumbling, filha de War Admiral e Upthe Hill, por Jacopo. T. V. Lark, correu dos 2 aos 5 anos, tendo obtido 19 vitórias, 13 segundos e 6 terceiros lugares, em 72 corridas disputadas, levantando em prêmios a soma de 902.194 dólares. Aos 2 anos, venceu o Arlington Futurity, na distância de 1.200 mts., sobre Bally Ache e Lurullah; o Californi Breeder's Trial Stakes, sobre Noble Noor, e foi 2° colocado no Haggin Stakes.Aos 3 anos, ganhou: United Nations HANDICAP sobre Sword Dancer, Bally Ache e outros. American Derby, o Washington Park Handicap (sobre Dotted Swiss), o Arlington Classic (sobre Venetian Way),o Argonaut Stakes, o Tropicana Hotel of Las Vegas Stakes. Foi 2° colocado no Hollywood Derby, San Felipe Handicap. Foi 3° colocado no Cinema Handicap, California Breeders' Champion Stakes, San Vicente Handicap e San Miguel Handicap. Aos 4 anos, ganhou: Washington D. C. Internacional (sobre Kelso), o Knickerbocker HANDICAP, a Hawthorne Gold Cup, os Los Angeles Handicap. Foi 2° colocado no San Carlos Handicap. E 3° no Washington Brithday Handicap. Aos 5 anos, levantou a Philadelphia Turf Handicap, e foi 2° nos United Nations, Laurel, Sta. Catalina, Round Table, Long Island handicap.

T.V. LARK, é pai de, entre outros: T.V. Comercial — 12 vits. e 327,000 dólares. PINK PIGEON — 12 vits. e 282.394 dólares. TE VEGA: 8 vits. e 186.000 dólares. T.V'S PRINCESS — 18 vits. e 129.000 dólares. Segundo a estatistica geral de reprodutores, publicada nos Estados Unidos, no dia 4 de junho de 73, ocupava o 5° lugar, a saber: 1°, Herbager; 2°, Bold Ruler; 3°, Chieftain; 4°, Quadrangle; e 5° lugar, T.V. LARK.

TUMBLING, sua mãe, foi ganhadora de 6 corridas.

T.V. LARK, de 1964 a 1972, teve 192 produtos, dos quais, correram 147.

Destes, produtos, 113 foram ganhadores de 475 corridas, inclusive 24 Stakes. Seus produtos levantaram, até 1972, a elevada soma de 4.364.001 dólares.

TV LARK
America's Leading Sire
Dados inseridos na revista norte-americana The Throughbred Record, apontam TV LARK como o principal reprodutor dos EUA, até o mês de setembro último. TV LARK encabeça a estatística com prêmios de 1.160.874 dólares. Em segundo, aparece BOLD RULER, com 1.155.201 dólares.
TV LARK lidera também com seus produtos clássicos, em numero de 9. Bold Ruler é o 2°, com 8.

T.V. LARK, PAI DE TUMBLE LARK, AOS 4 ANOS, LEVANTOU O WASHINGTON D. C. INTERNACIONAL, SOBRE KELSO, CAMPEÃO MUNDIAL EM SOMAS GANHAS, COM 2 MILHÕES DE DÓLARES.

HARAS ROSA DO SUL

Itatiba - a 90 km de São Paulo - prop. MATIAS MACHLINE

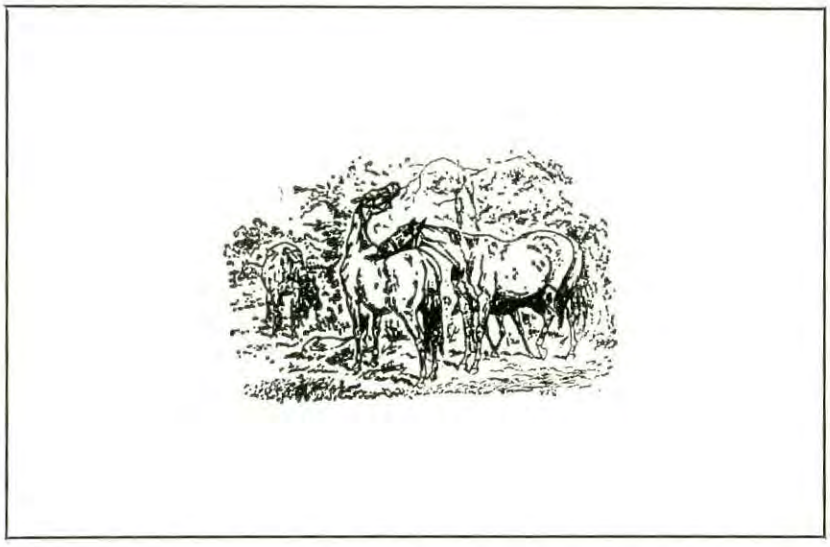

Choque elétrico para provocar o cio nas éguas

O Haras São Bernardo, que foi por nós focalizado na edição anterior, volta a sê-lo, agora motivado pelo uso de um aparelho até então inédito no Brasil, a fim de provocar o aparecimento do **Cio** nas éguas que se mantém em **anestro** prolongado.

É conhecido pelos criadores o prejuízo oriundo desse mal (falta de cio ou anestro). E somente agora, através dos estudos e pesquisas, desenvolvidos pelo professor Hans Merkt, este problema em grande parte poderá ser resolvido, pois as éguas vazias com **hipofunção ovariana,** tratadas com esta técnica apresentam o índice de 90% de aproveitamento, desde que outras condições patológicas não incidam sobre os ovários.

Trata-se de um aparelho elétrico, de simples funcionamento, de fabricação alemã e de baixo custo. A técnica da utilização do aparelho é também bastante simples. Aberta o vagina da égua pelo espéculo, introduz-se dentro da **cervix** um dispositivo em forma de vareta, bastante flexível. Após esses cuidados procede-se a uma descarga elétrica de aproximadamente 10 segundos, com uma dosagem inicial de 4 volts, que em alguns casos poderá ir até 40. Dentro da progressão da voltagem considera-se o choque ideal quando a égua apresentar fortes contrações do esfincter anal. Normalmente, no segundo dia de aplicação a égua apresenta-se no **Cio.** Caso isso não ocorra, tenta-se até a quinta aplicação, em dias alternados. Após o aparecimento do **Cio,** leva-se a égua ao garanhão, para a cobertura desejada.

Das nove éguas tratadas no Haras São Bernardo, que se apresentavam com **hipofunção ovariana,** apenas uma não ficou cheia.

O professor Hans Merkt, grande estudioso dos problemas veterinários, costuma vir ao Brasil duas vezes por ano, tendo inclusive dado alguns cursos entre nós. Atualmente, leciona na Universidade de Hannover.

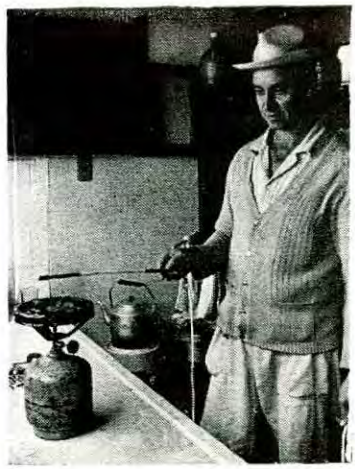

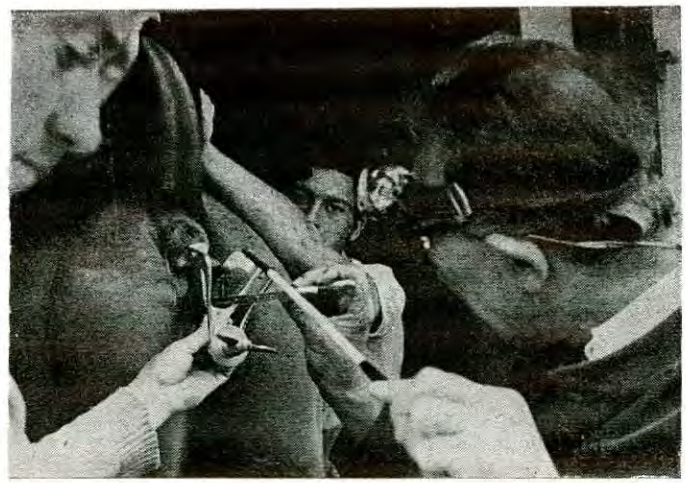

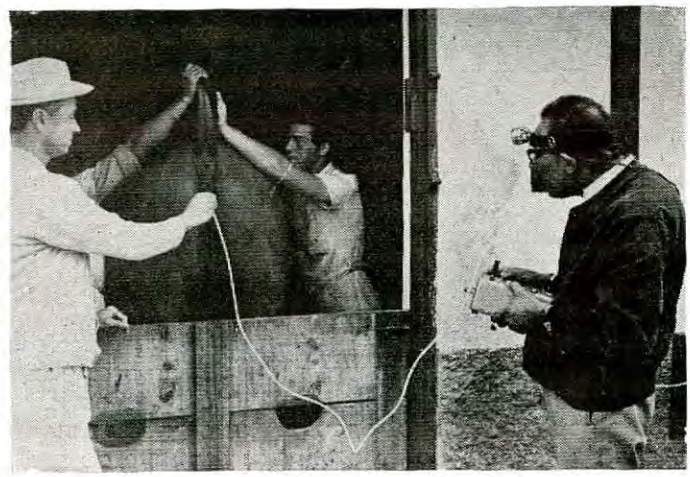

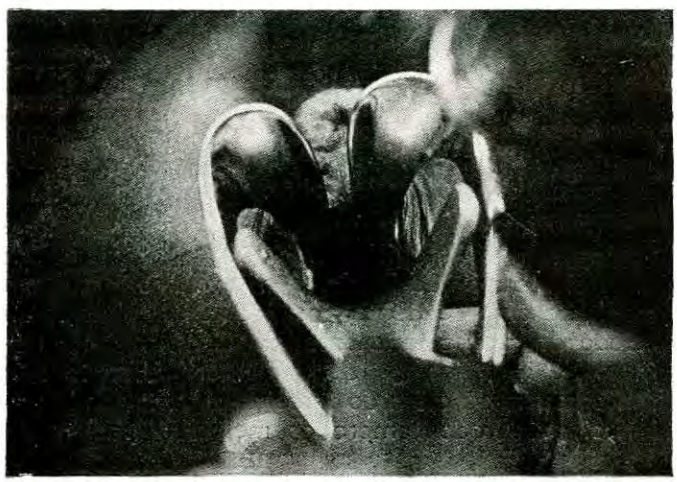

1 — Tudo começa com a esterilização, feita num fogo comum.

2 — Depois de limpa por fora, começa o trabalho de abrir a vagina da égua.

3 — Com a introdução do aparelho, vai cedendo pouco a pouco.

4 — Vê-se se a abertura é suficiente.

5 — Agora coloca-se o aparelho.

6 — E aplica-se a voltagem de acordo com as reações.

7 — O aparelho é simples e de fácil manejo.

Produtos novos são destaque em novembro e dezembro

Terminado o bimestre novembro/dezembro, pode-se também afirmar que foi encerrado o período mais importante dentro do elástico calendário clássico de Cidade Jardim, que começa em janeiro, indo até o fim de dezembro, coisa não tão comum hoje em dia.

Essa importância é decorrente de, nesse período serem disputadas as maiores provas para os produtos com 3 anos. Assim sendo, temos logo no início de novembro as potrancas correndo na segunda etapa da Tríplice Coroa destinada somente ao seu sexo, coisa rara, para não dizer inexistente nos demais hipódromos. Poderíamos, para efeito comparativo, alinhar as provas francesas Poule D'Essai de Pouliches, o Prix Diane e o Prix Vermeille, como se tivessem função idêntica. Mas nem por isso levam a denominação de Tríplice Coroa.

O GP Diana deste ano foi vencido pela gaúcha Cartaya, que cumpre campanha na Gávea, mas é preparada em Belo Horizonte. Após uma série de colocações em nossas melhores provas, Cartaya mostrou ser grande fundista, além de excepcional milheira. Cartaya estreou em dezembro no Prêmio Turfe Gaúcho (700 m), vencendo. A vitória de Cartaya ratifica as suas atuações anteriores. As potrancas nascidas em 70 sempre foram muito regulares.

E o páreo seguinte ao "Diana" foi o Derby Paulista. Essa é, sem dúvida, a nossa maior prova. Páreo seletivo por excelência, seu ganhador não é obrigatoriamente o elemento de maior destaque até então. A vitória de Uleanto não pode ser tida como surpresa. Após várias colocações em distâncias menores, esse potro venceu o Clássico Antonio Correa Barbosa, nos 2.200 m da raia de areia. Daí aos 2.400 m, nada de anormal, apenas a diferença da raia, que pôde ser superada graças aos atributos que possui esse potro.

Embora não seja tão festejado como o GP São Paulo, de caráter internacional, o Derby Paulista é a prova que qualquer criador almeja ter entre seus triunfos. Além de toda a tradição que cerca qualquer Derby, o nosso teve ainda a alta dotação de Cr$ 200.000,00, a maior para produtos nacionais.

O segundo lugar de Manacor no Derby pode ser tido como surpresa, o mesmo não ocorrendo com Grão Ducado, um dos favoritos. A distância parece ter sido sua maior adversária.

Na mesma tarde de 15 de novembro seria disputado o GP Proclamação da República, justa homenagem à Patria. Essa prova teve como ganhador o catarinense Depressa, sem qualquer dúvida o maior velocista do momento. Depois de Flying Boy, parece ser o melhor já surgido nos últimos anos.

O Clássico Sílvio Alvares Penteado mostrou um predomínio das éguas argentinas, o que vem ocorrendo com certa frequência, tal a esmagadora maioria das platinas entre nós. Caress e Coupe de Soleil, talvez as duas melhores na ausência de Flosshilde, ficaram nas posições principais.

E, finalmente, as potrancas chegaram à última etapa da Tríplice Coroa, o GP José Guathemozin Nogueira, com o prevalecimento da dupla Golden Cloud e Cartaya, novamente se revezando. Essas duas potrancas foram os maiores expoentes da geração de 70, tal a regularidade de suas atuações. Com o alentado percurso de 3 quilômetros, não chegou a surpreender as poucas 6 inscrições.

A participação de Aurélina nessa prova foi algo precipitada, em razão de sua velocidade, não folego.

O GP Governador do Estado, antes preparativa para o GP São Paulo, tem sua máxima importância em virtude da raridade de provas mais longas para os animais velhos, o que por si só justifica a sua inclusão em dezembro. O primeiro e segundo colocados foram dois produtos de Zenabre, reprodutor que se encontra no Posto de Monta do Jockey Club de São Paulo. Embora tivesse pouca oportunidade quando se encontrava no Haras Theotonio Piza de Lara, cobrindo sempre um pequeno número de éguas, deu ainda esses dois excelentes animais: Uivador e Venabre.

E o ano clássico é encerrado com o GP Consagração, os três quilômetros que encerram a Tríplice Coroa de São Paulo, que teve neste ano um resultado surpreendente, razão ditada, talvez, pelo estado da grama (encharcada). Com pequeno número de inscritos, o "derby-winner" Uleanto não conseguiu nada além do terceiro, mesmo tendo seu jóquei procurado sempre os melhores trechos da pista.

CARTAYA

GP Diana, corrido no dia 4 de novembro de 1973 — 2.000 m (grama) — para potrancas nacionais de 3 anos — Prêmios: Cr$ 160.000,00; sendo, Cr$ 100.000 00 à primeira; Cr$ 30.000,00 à segunda; Cr$ 20.000,00 à terceira; e Cr$ 10.000,00 à quarta colocada. 10% aos criadores.

1.° — **CARTAYA** (fêmea, castanha, 3 anos, do Rio Grande do Sul, por Laurel e Borduna, do Stud Saybe), 56 kg, Jorge Pinto. Treinador, Zilmar Guedes.

2.° — **VOILE** (fêmea, castanha, 3 anos, de São Paulo, por Pass the Word e Odile, do Haras São Bernardo S. A.), 56 kg, Albenzio Barroso. Treinador, Joaquim Amorim Fo.

3.° — **AURÉLIA** (fêmea, castanha, 3 anos, de São Paulo, por Babar e Erínias, do Stud Maxim's), 56 kg, Alberto Altran. Treinador, Joaquim B. Gonçalves.

4.° — **GOLDEN CLOUD** (fêmea, castanha, 3 anos, de São Paulo, por Earldom II e Uapiti, do Haras Faxina), 56 kg, Sérgio Azocar. Treinador, Amazílio Magalhães.

A seguir, 5.° **Uira,** 56, C. Taborda; 6.°, **Thábata,** 56, A. Bolino; 7.°, **Happy Freness,** 56, E. Sampaio; 8.°, **City Belle,** 56, E. Le Mener Fo.; 9.° **Edwina,** 56, M. Colaneri; 10.°, **Bérsia,** 56, L. Yanez; 11.°, **Brolly,** 56, P. Alves; e 12.°, **Sakaia,** 56, J. Dacosta.

Tempo, 2'06''1 (grama molhada). Recorde, 2'04'', de Gualicho.

Diferenças: 4 corpos e vários corpos.

Criador, Haras Socorro do Sul.

Laurel, o pai de Cartaya, foi bom corredor em Cidade Jardim, onde venceu várias provas comuns, tendo chegado em segundo nos Clássicos República dos Estados Unidos do Brasil e Presidente do Jockey Club. Pertencem à sua produção, terceira no momento, **Black Bess** (III Prêmio Turfe Gaúcho, GP F. V. de Paula Machado e GP Mariano Procópio), além dos ganhadores Acorazada, Al Capone e Direl. Da terceira produção de Laurel, que serve no Rio Grande do Sul, começa a se destacar Dama Blanca.

Borduna, ganhadora de 5 corridas, tem a seguinte produção:

1965 — Vazia de Ogun.

1966 — **Bordunete** (5 vitórias), fêmea, por Ogun.

1967 — **El Flete** (várias vitórias, inclusive os Grandes Prêmios J. A. Flores da Cunha, Criadores Riograndenses, Jockey Club do Rio Grande do Sul, em Porto Alegre, e o GP José Carlos de Figueiredo, no Rio de Janeiro), macho, por Rob Roy.

1968 — Vazia de Laurel.

1969 — **Black Bess** (várias vitórias, inclusive o III Prêmio Turf Gaúcho, em Porto Alegre, e os Grandes Prêmios F. V. de Paula Machado e Mariano Procópio, no Rio de Janeiro), fêmea, por Laurel.

1970 — **Cartaya** (6 vitórias, inclusive o GP Luiz Fernando Cirne Lima e os Clássicos Luís Alves de Almeida e Raul de Carvalho, no Rio de Janeiro, e o GP Diana, em São Paulo, além de várias colocações clássicas), fêmea, por Laurel.

1971 — **Dama Blanca,** fêmea, por Laurel.

1972 — **El Rialdo,** macho, por Mujalo.

1973 — **Faraway Son,** macho, por Laurel.

Cartaya acaba de levantar o GP Diana, firmando-se como uma das melhores 3 anos. Voile mantém o segundo

ANOS	APRS.	1.os	2.os	3.os	4.os	5.os	DESC.	1.os	COLS.	TOTAL
1972	2	1	—	1	—	—	—	7.500,00	7.500,00	15.000,00
1973	10	6	2	1	—	—	1	211.500,00	34.000,00	245.500,00
Total	12	7	2	2	—	—	1	219.000,00	41.500,00	260.500,00

ULEANTO

GP Derby Paulista — corrido no dia 15 de novembro de 73 — 2.400 m (grama) — Para produtos nacionais de 3 anos — Prêmios: Cr$ ..... 300.000,00, sendo, Cr$ 200.000,00 ao primeiro; Cr$ 60.000,00 ao segundo; 40.000,00 ao terceiro; e 20.000,00 ao quarto colocado — aos criadores 10%.

1.° — **ULEANTO** (macho, alazão, 3 anos, de São Paulo, por Desert Call e Flicka, por Flamboyant de Fresnay, do Sr. Augusto Bove), 56 kg, Jorge Borja. Treinador, Edmundo Campozani Fo.

2.° — **MANACOR** (macho, alazão, 3 anos de São Paulo, por Corpora e Mallorca, por Mogul, do Stud Beira Rio), 56 kg, Paulo Alves. Treinador, Walter Aliano.

3.° — **GRÃO DUCADO** (macho, castanho, 3 anos, do Paraná, por Egoísmo e Grã, por Mât de Cacagne, da Coudelaria F. A. N.), 56 kg, Jorge Pinto. Treinador, João Limeira.

4.° — **BOBAGE** (macho, castanho, 3 anos, de São Paulo, por Zaluar e Domage, por Hamdan, do Haras Malurica), 56 kg, Luís A. Pereira. Treinador, Anísio Andretta.

A seguir, 5.°, **Every King,** 56, L. Yanez; 6.°, **Isaton,** 56, E. Amorim; 7.°, **Tabar,** 56, E. Sampaio; 8.°, **Good News,** 56, Z. Azócar; 9.°, **Até Que Enfim,** 56, L. Correa; 10.°, **Ebony King,** 46, E. Le Mener Fo.; 11.°, **Good News,** 56, S. Azócar; 12.°, **Publicano,** 56, A. Barroso; e 13.°, **Icharro,** 56, L. Cifuentes.

Tempo, 2'32"2 (grama leve). Recorde 2'27", de Tagliamento.

Diferenças: 2 corpos e meio corpo.

Criador: Haras Jahú e Rio das Pedras.

O francês **Desert Call,** trazido para o Brasil pelo Haras Jahu e Rio das Pedras Ltda., pouco antes de seu filho correr o Derby Paulista, tinha sido vendido para um haras situado no Rio Grande do Sul. Desert Call correu 12 vezes, para obter 5 vitórias, dois segundos e 1 terceiro lugares. Entre seus êxitos destacam-se os obtidos no Prix La Farina e Prix Edgar Gillois, tirando segundo no Oxfordshire Stakes, ganho por Charlottow, derrotando entre outros a Sodium. Seus filhos ganhadores são Sumário, Sultão e Gold Call.

Flicka, ganhadora de uma prova, tem a seguinte produção:

1962 — **Jovencito,** macho, por Idaho.
1963 — Vazia de Idaho.
1964 — Vazia de Brave Buck.
1965 — **Potengi** (colocações), macho, por Idaho.
1966 — Vazia de Jazarie.
1967 — Vazia de Adil.
1968 — **Singela** (colocação), fêmea, por Adil.
1969 — **Tradição** (colocações), fêmea, por Adil.
1970 — **Uleanto** (3 vitórias, inclusive o Clássico Antonio Correa Barbosa e o Derby Paulista, além de colocações clássicas), macho, por Desert Call.
1971 — Vazia de Adil.
1972 — Calau, macho, por Adil.
1973 — Coberta por Irish Mail.

Uleanto, até então considerado azar, cruza o disco com dois corpos de vantagem sobre o segundo

ANO	APRS.	1.os	2.os	3.os	4.os	5.os	DESC.	1.os	COLS.	TOTAL
1973	16	3	3	1	4	—	5	243.000,00	34.100,00	277.100,00

DEPRESSA

GP Proclamação da República, corrido no dia 15 de novembro — 1.000 m (grama) — Para produtos de 3 e mais anos — Prêmios: Cr$ 80.000,00; sendo Cr$ 50.000,00 ao primeiro; 15.000,00 ao segundo; 10.000,00 ao terceiro; e 5.000,00 ao quarto colocado. 10% aos criadores dos nacionais.

1.° — DEPRESSA (macho, castanho, 5 anos, por Hypocrite e Negélia, de Santa Catarina, do Haras Theotonio Piza de Lara), 59 kg, João C. Ávila. Treinador, João Godoy.

2.° — HAFIZ (macho, castanho, 4 anos, do Paraná, por Hibernian Blues e Ithaque, de Antonio Pereira Dias), 55 kg, Adonir F. Correia. Treinador, Abílio S. Ventura.

3.° — DONALD DUCK (macho, castanho, 4 anos, de São Paulo, por Flamboyant de Fresnay e Zia Zette, do Haras Pirajussara), 59 kg, Albenzio Barroso. Treinador, Oswaldo Ulloa.

4.° — LUCKY DRAKE (macho, castanho, 4 anos, de São Paulo, por King's Favourite e Sally Drake, do Haras Guarehy), 59 kg, Edgar Gonçalves. Treinador, Joaquim B. Gonçalves.

A seguir, 5.°, **Ubango,** 55, C. Taborda; 6.°, **Belgrado,** 59, J. Garcia; 7.°, **Happy Commander,** 59, J. M. Silva; 8.°, **Quod,** 55, R. Penachio; 9.°, **Também,** 59, E. Sampaio; 10.° **Betting Man,** 59, E. Amorim; 11.°, **Zizz,** 57, S. A. Santos; 12.°, **Verafim,** 59, A. Zanin; 13.°, **Va Bien,** 53, J. Dacosta; 14.°, **Darco,** 59, J. M. Amorim; 15.°, **Fils Unique,** 55, A. Deus; 16.° **Bentley,** 59, A. Cassante; 17.°, **Abadia III,** 57, S. Vera; 18.°, **Principe,** 59, P. Alves; 19.°, **Crotil,** 59, J. Borja; e 20.°, **Embe Jerry** (não largou), 57, J. Alves.

Tempo, 58"6 (grama leve). Recorde, 56"7, de Buisson.

Diferenças: cabeça e vários corpos.

Criador, Haras Três Figueiras Ltda.

Hypocrite, o pai de Depressa, é um dos vários filhos de Coaraze que serve com êxito na reprodução. Trata-se de um nacional que correu 30 vêzes, para ganhar 6, e obter 17 colocações. Foi um animal que sempre atuou na primeira turma, tendo levantado o GP Presidente do Jockey Club por duas vêzes e os Clássicos América e Primavera. Hypocrite, que já desapareceu, deixa inúmeros bons ganhadores, entre eles Ahy, Lara, Tabaré, Ainda, Alguém, Bem feito, Berro D'Água, Caiala, Candidato, Intactus, Maestoso, Gratus e Intrépido. Os dois últimos, ganhadores clássicos.

Negélia, que ganhou 7 provas, tem a seguinte produção:

1965 — Natimorto de Hypocrite.
1966 — **Berro D'Água** (6 vitórias), macho, por Hypocrite.
1967 — **Candidato** (8 vitórias, inclusive o GP Luiz Fernando Cirne Lima), macho, por Hypocrite.
1968 — **Depressa** (10 vitórias, inclusive os Grandes Prêmios Associação Brasileira dos Criadores do Cavalo e Proclamação da República, em São Paulo; e os Grandes Prêmios Cordeiro da Graça e Major Suckow, no Rio de Janeiro, por Hypocrite.
1969 — **Entretanto** (ganhador), macho, por Hypocrite.
1970 — **Fla** (colocação), fêmea, por Hypocrite.
1971 — **Gijão,** macho, por Hypocrite.
1972 — **Honey Honey,** macho, por Honeyville.
1973 — **Imaginável,** fêmea, por Cigal.

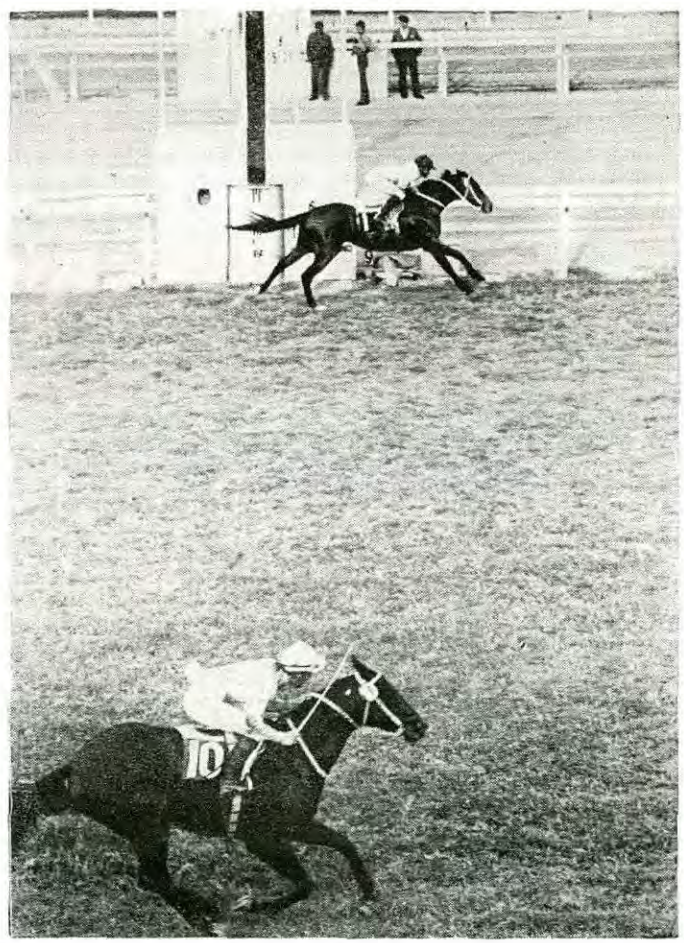

Os primeiros colocados: Depressa, por dentro, e Hafiz

ANOS	APRS.	1.os	2.os	3.os	4.os	5.os	DESC.	1.os	COLS.	TOTAL
1971	5	1	1	1	—	1	2	8.000,00	4.400,00	12.400,00
1972	11	5	1	2	2	—	1	126.000,00	14.600,00	140.600,00
1973	4	3	—	1	—	—	—	142.000,00	10.000,00	152.000,00
Total	20	9	2	4	2	—	3	276.000,00	29.000,00	305.000,00

LA CHIMÉRE

Clássico Sílvio Álvares Penteado — corrido no dia 24 de novembro de 1973 — 2.000 m (Grama) — Para éguas de 4 e mais anos — Prêmios: Cr$ 48.000,00; sendo, Cr$ 30.000,00 à primeira; Cr$ 9.000,00 à segunda; Cr$ 6.000,00 à terceira e Cr$ 3.000,00 à quarta colocada.

1.° — **LA CHIMÉRE** (fêmea, castanha, 4 anos, da Argentina, por Malambo e Chingana, por Chispeado, do Stud Rio Turvo), 60 kg, João M. Amorim. Treinador, João Godoy.

2.° — **CARESS** (fêmea, castanha, 5 anos, da Argentina, por Catgut e Yamaica, por Icario, do Haras Mato Grosso), 61 kg. João P. Martins. Treinador, Juan J. Gonzalez.

3.° — **COUPE DE SOLEIL** (fêmea, alazã, 4 anos, da Argentina, por Solazo e Teodicéa, por Mate Tracts, do Haras Larissa), 60 kg, Albenzio Barroso. Treinador, Salomão Ferrei-

4.° — **JULATA** (fêmea, castanha, 5 anos, do Paraná, por Antelami e Violon Celeste, por Violoncelle, do Haras Preto e Ouro), 61 kg, Martins A. Carvalho. Treinador, Aristides Santos.

A seguir, 5.°, **Pernambuca,** 61, L. Cavalheiro; 6.°, **Humiiity,** 60, J. Borja; 7.°, **Greves,** 61, S. Iodice; 8.°, **Yasha,** 61, J. Fagundes; 9.°, **Maza,** 61, L. Cifuentes; 10° **Ya Vendran,** 61, S. Azocar; 11.°, **Torpedita,** 61, F. Maia; e 12.°, **Elze,** 61, A. Deus.

Tempo, 2'04''9 (grama pesada). Recorde 2'04'', de Gualicho. Diferenças: paleta e meio corpo.

Criador: Haras El Candil (Argentina).

O pai de La Chimére, Malambo, é um argentino que correu 12 vezes, para ganhar 6, entrando colocado nas restantes. Sua vitória clássica foi assinalada no Clássico Eduardo Casey. Entre seus filhos destacam-se os clássicos Malevaje, Murillo, Dry Sack e Dragon.

Chingana, que não chegou a correr, tem a seguinte produção:

1963 — **Mahan** (7 provas, já reprodutor), macho, por Malambo.
1964 — Vazia de Malambo.
1965 — **La Manchita,** fêmea, por Lingote.
1966 — **Chacota,** fêmea, por Cancionero.
1967 — **Masham,** macho, por Cancionero.
1968 — Vazia de Malambo.
1969 — **La Chimére** (3 vitórias, inclusive os Clássicos Luiz Oliveira de Barros e Sílvio Alvares Penteado, em São Paulo), fêmea, por Malambo.
1970 — **Marjoramh,** macho, por Malambo.

NESSE CLÁSSICO A LUTA PELAS PRIMEIRAS POSIÇÕES FOI UMA CONSTANTE.

ANO	APRS.	1.os	2.os	3.os	4.os	5.os	DESC.	1.os	COLS.	TOTAL
1973	15	3	3	3	2	—	4	71.000,00	29.300,00	100.300,00

GOLDEN CLOUD

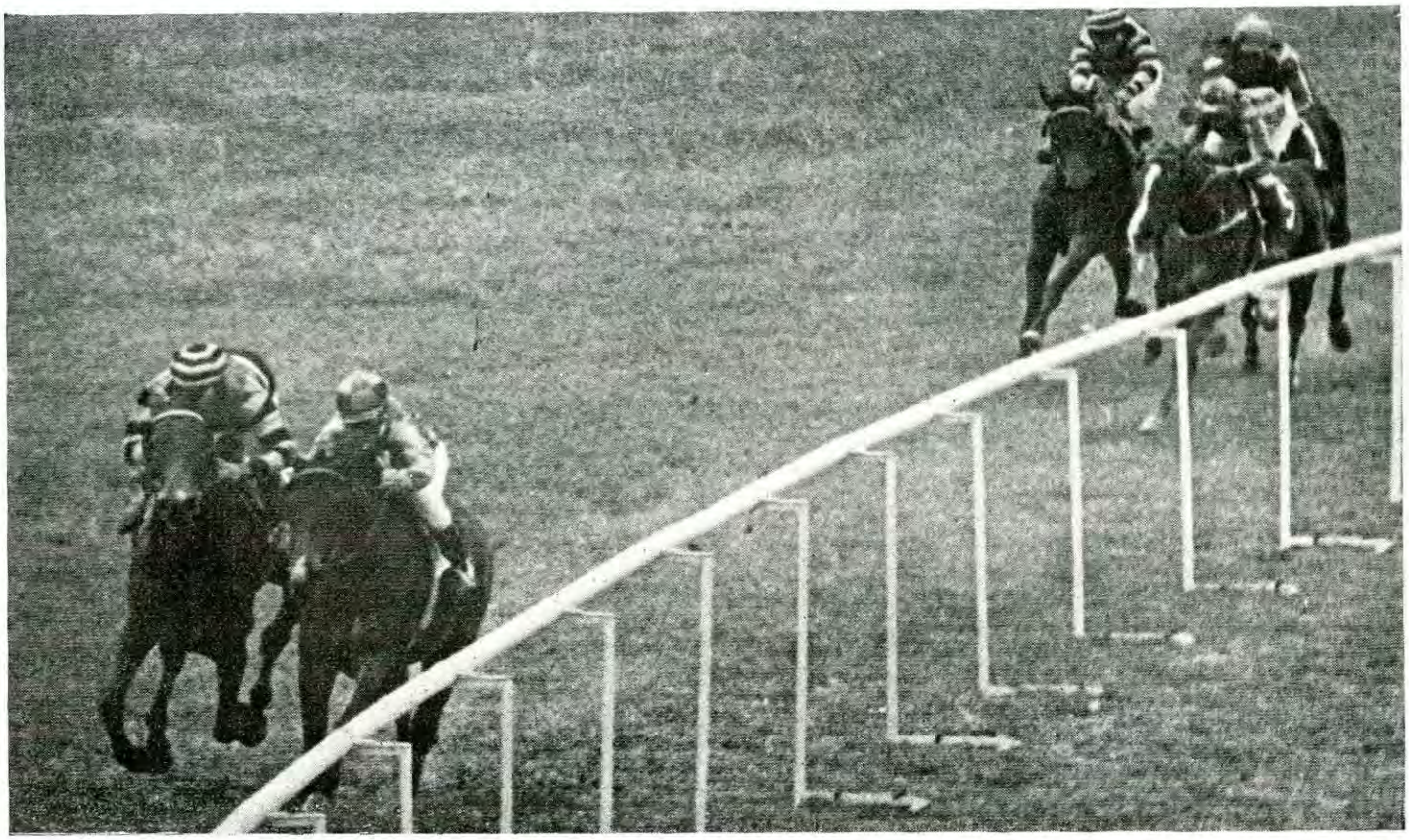

Já na entrada da reta, as duas (Golden Cloud e Cartaya) brigam

GP José Guathemozin Nogueira — 3.ª prova da Tríplice Coroa de Éguas — Corrido no dia 1.º de dezembro — Para potrancas nacionais de 3 anos — Premios: Cr$ 80.000,00, sendo Cr$ .... 50.000,00 à primeira; 15.000,00 à segunda; 10.000,00 à terceira; e 5.000,00 à quarta colocada.

1.º — GOLDEN CLOUD (fêmea, castanha, 3 anos, de São Paulo, por Earldon II e Uapiti, do Haras Faxina), 56 kg, Jorge Borja. Treinador, Amazílio Magalhães.

2.º — CARTAYA (fêmea, castanha, 3 anos, do Rio Grande do Sul, por Laurel e Borduna, do Stud Maxim's), 56 kg, Jorge Pinto. Treinador, Zilmar Guedes.

3.º — THÁBATA (fêmea, alazã, 3 anos, de São Paulo, por Kurrupako e Drósera, do Haras Ipiranga), 56 kg, Antonio Bolino. Treinador, José S. Souza.

4.º — EDWINA (fêmea, castanha, 3 anos, de São Paulo, por Cigal e Mimile, do Haras Pindorama), 55 kg, João P. Martins. Treinador, Lodegar B. Gonçalves.

A seguir, 5.º, **Glad Eyes,** 56, S. Azocar; e 6.º **Aurélia,** 56, A. Altran. Não correu Sakaia.

Tempo, 2'33"5 (grama leve). Recorde, 2'22". de Tagliamento. Diferenças: meio corpo e vários corpos.

Sobre o pai de Golden Cloud, Earldom II, deve-se proceder a matéria anexa nesta edição por ocasião das estatísticas.

Uapiti tem a seguinte produção:

1966 — Vazia de Heros
1967 — **Dimitri** (2 vitórias e colocações), macho, por Daddy R.
1968 — **Erva Boa,** fêmea, por Daddy R.
1969 — **Full Head** (2 vitórias e colocações), macho, por Earldom II.
1970 — **Golden Cloud** (3 vitórias, inclusive os Clássicos Firmino Pinto e Antonio T. de Assumpção, em São Paulo), fêmea, por Earldom II.
1971 — **Cut Lass,** macho, por Earldom II.
1972 — **Donnaris,** fêmea, por Dilema.
1973 — Servida por Dilema.

ANO	APRS.	1.os	2.os	3.os	4.os	5.os	DESC.	1.os	COLS.	TOTAL
1973	12	4	3	3	2	—	—	123.000,00	40.900,00	163.900,00

UIVADOR

GP Governador do Estado, corrido no dia 8 de dezembro — 2.400 m (grama) — Para produtos de 4 e mais anos — Premios: Cr$ 80.000,00, sendo Cr$ 50.000,00 ao primeiro; 15.000,00 ao segundo; 10.000,00 ao terceiro; e 5.000,00 ao quarto colocado. 10% aos criadores dos nacionais.

1.° — UIVADOR (macho, alazão, 5 anos, de São Paulo, por Zenabre e Leira, do Haras Theotonio Piza de Lara), 61 kg, Jorge Borja. Treinador, João Godoy.

2.° — VENABRE (macho, castanho, 4 anos, de São Paulo, por Zenabre e Kaipira, do Haras Theotonio Piza de Lara), 60 kg, João C. Ávila. Treinador, João Godoy.

3.° — MACAR (macho, castanho, 5 anos, de São Paulo, por Waldmeister e A. A., de Zélia G. Peixoto de Castro), 61 kg, Eduardo Le Mener F°. Treinador, Mário de Almeida.

4.° — ANDÁBATA (macho, castanho, 5 anos, da Argentina, por Brecher e Anomedusa, do Stud Saybe), 61 kg, João M. Amorim. Treinador, Zilmar Guedes.

A seguir, 5.°, Everton, 60, E. Sampaio; 6.°, Yakei, 61, L. Yanez; 7.°, Ouro Negro, 60, A. Barroso; 8.°, El Caporal, 61, L. Cifuentes; 9.°, Solene, 61, E. Amorim; 10.°, Caress, 59, J. P. Martins; 11.°, Abaris, 60, A. Deus; 12.°, Slogan, 61, M. A. Carvalho; e 13.°, Royal Favourite, 61, A. Bolino. Não correu Escudo Negro.

Tempo, 2'37"2 (grama encharcada). Recorde, 2'27", de Tagliamento. Diferenças: vários corpos e 1 corpo. Criador, Haras Theotonio Piza de Lara.

O pai de Uivador, o nacional **Zenabre,** que atualmente serve no Posto de Monta do Jockey Club de São Paulo, pois antes servia no Haras Theotonio Piza de Lara, ganhou dos 1.000 aos 3.218 m, inclusive o GP Brasil por duas vezes e o GP General Couto de Magalhães (Taça de Ouro), GP Governador do Estado e Clássico 14 de Março. Entre seus filhos, destacam-se o clássico Venabre e os ganhadores Uau, Uapá e outros.

Leira obteve, nas pistas, colocações. Sua produção no haras é a seguinte:

1963 — **Ponsierosa** (1 vitória), fêmea, por Novo Mundo.
1964 — Vazia de Faxeiro.
1965 — **Rapozona** (1 vitória), fêmea, por Faxeiro.
1966 — **Sueira,** fêmea, por Faxeiro.
1967 — Vazia de Faxeiro.
1968 — **Uivador** (6 primeiros, inclusive o Clássico João Sampaio e o GP Governador do Estado, em São Paulo, além de colocações clássicas no Rio e Cidade Jardim), macho, por Zenabre.
1969 — **Verde Mar,** fêmea, por Zenabre.
1970 — Sem notícias.
1971 — **Lapa,** fêmea, por Zenabre.
1972 — Vazia de Faxeiro.
1973 — Não foi coberta.

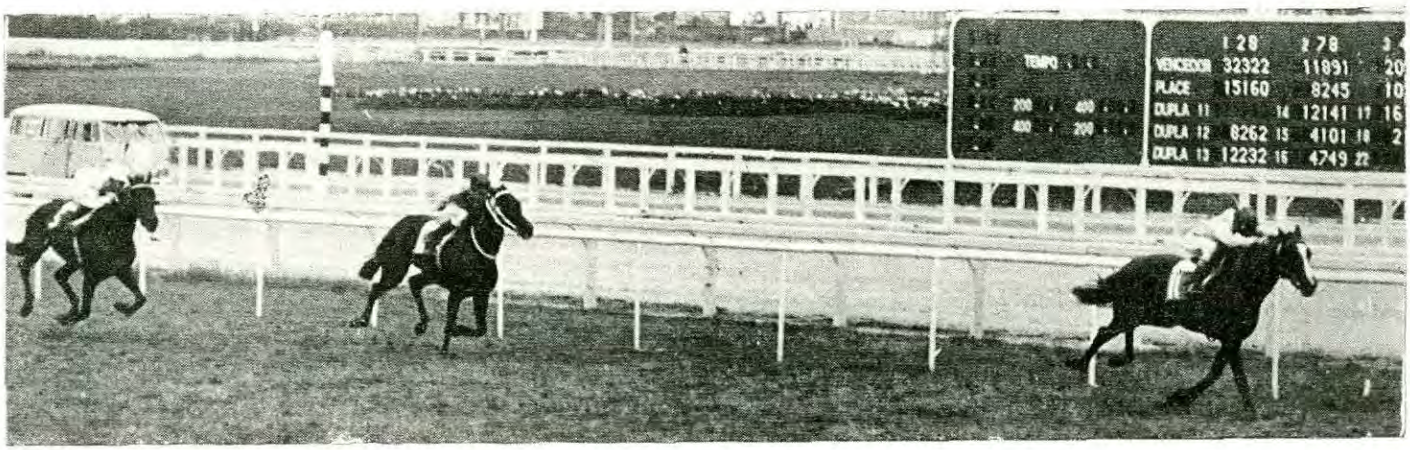

No totalizador, Uivador já vai adiante, seguido por Venabre e Macar.

ANOS	APRS.	1.os	2.os	3.os	4.os	5.os	DESC.	1.os	COLS.	TOTAL
1971	8	2	2	—	—	—	4	16.000,00	4.800,00	20.800,00
1972	9	3	1	1	2	—	2	36.000,00	126.000,00	162.000,00
1973	4	1	—	2	—	—	1	50.000,00	11.000,00	61.000,00
Total	21	6	3	3	2	—	7	92.000,00	141.800,00	233.800,00

ATÉ QUE ENFIM

Sob a forte chuva que caía, Até Que Enfim vai a galope para o disco

GP Consagração — Terceira prova da Tríplice Coroa de São Paulo — 3.000 m (grama) — Para produtos nacionais de 3 anos — Prêmios: Cr$ 96.000,00, sendo Cr$ 60.000,00 ao primeiro; 18.000,00 ao segundo; 12.000,00 ao terceiro; e 6.000,00 ao quarto colocado. 10% aos criadores.

1.° — ATÉ QUE ENFIM (macho, castanho, 3 anos, do Rio de Janeiro, por Levino e Stella Nera, do Haras Santo Eduardo), 56 kg, Francisco Pereira. Treinador, Orlando Serra.

2.° — BOBAGE (macho, castanho, 3 anos, de São Paulo, por Zaluar e Domage, do Haras Malurica), 56 kg, Luiz A. Pereira. Treinador, Anísio Andretta.

3.° — ULEANTO (macho, alazão, 3 anos, de São Paulo, por Desert Call e Flicka, de Augusto Bove), 56 kg, Jorge Borja. Treinador, Edmundo Campozani F.o.

4.° — EVERY KING (macho, castanho, 3 anos, de São Paulo, por King's Archer e Hajoie, de Antonio Simão Abrão), 56 kg, Edson Amorim. Treinador, Walfrido Garcia.

A seguir, 5.°, **Besakhi,** 56, E. Ferreira; e 6.°, **Grand Seigneur,** 56, A. Barroso. Não correu Grão Ducado.

Tempo, 3'23"6 (grama encharcada). Recorde, 3'05"5, de Gualicho. Diferenças: vários corpos e 3 corpos. Criador, Haras Santo Eduardo.

Levino, o pai de Até Que Enfim, ganhou 4 corridas. Trata-se de um reprodutor nacional que começou no haras não faz muito. De sua produção, ainda pequena, destacam-se os bons ganhadores Escudo Negro, Half Way, Calenita, Half Dollar, Ventríloco e outros.

Stella Nera, a mãe de Até Que Enfim, ganhadora de 3 corridas, tem a seguinte produção:

1968 — **Strip Tease,** fêmea, por Pintor Léa.
1969 — **Stella Marina,** fêmea, por Jour et Nuit III.
1970 — **Até Que Enfim** (2 vitórias, inclusive o GP Consagração), macho, por Levino.
1971 — Vazia de Reims.
1972 — **Cambalhota,** fêmea, por Waldmeister.
1973 — **Don Eduardo,** macho, por Reims.

ANO	APRS.	1.os	2.os	3.os	4.os	5.os	DESC.	1.os	COLS.	TOTAL
1973	8	2	1	1	2	—	2	71.000,00	12.640,00	83.640,00

Pedigrees dos ganhadores de Clássicos e de Grandes Prêmios

LA CHIMERE

Fêmea — Castanha
1969 — Argentina

- Malambo
  - Owen Tudor
    - Hyperion
    - M. Tudor II
  - Philamela
    - The Phoenix
    - Dastina
- Chingana
  - Chispeado
    - S. Hassam
    - Cyna
  - Canada Seca
    - L. Wembley
    - Catalina

Criador, Haras El Candil

CARTAYA

Fêmea — Castanha
1970 — R. G. do Sul

- Laurel
  - Burpham
    - Hyperion
    - Trouble
  - Embroesa
    - Nyangal
    - Amy
- Borduna
  - Ever Ready
    - Santarem
    - Flechoise
  - Recamier
    - Formastérus
    - Iliada

Criador, Haras Socorro do Sul

GOLDEN CLOUD

Fêmea — Castanha
1970 — S. Paulo

- Earldom II
  - Princequillo
    - P. Rose
    - Cosquilla
  - P. Velvet
    - Polynesian
    - Bayrose
- Uapiti
  - Sandjar
    - Goya
    - Zulaikhaa
  - Distribution
    - Casanova
    - Donnaris

Criador, Haras Faxina

ULEANTO

Macho — Alazão
1970 — S. Paulo

- Desert Call
  - Klairon
    - Clarion
    - Kalmia
  - Princess of Bagdad
    - Pince Bio
    - Shaaban
- Flicka
  - Flamboyant de Fresnay
    - Pharis
    - Djezima
  - Pan-América
    - King Salmon
    - Ultima Thule

Criador, Haras Jahu e Rio das Pedras Ltda.

UIVADOR

Macho — Alazão
1968 — S. Paulo

- Zenabre
  - Pharas
    - Pharis
    - Astronomie
  - Remington
    - Sevent Wonder
    - Sultan's Way
- Leira
  - Mon Cheri
    - Admiral Drake
    - For My Love
  - Espora
    - Guaraz
    - Harpia

Criador, Haras Treotonio Piza de Lara

DEPRESSA

Macho — Castanho
1968 — Sta. Catarina

- Hypocrite
  - Coaraze
    - Tourbillon
    - Corrida
  - Ventina
    - Whirlaway
    - R. de Abeilles
- Negélia
  - Guaycuru
    - Formasterus
    - Schoolmisters
  - Hevea
    - Danton
    - Suassuarana

Criador, Haras Três Figueiras Ltda.

ATÉ QUE ENFIM

Macho — Castanho
1970 — R. de Janeiro

- Levino
  - Burpham
    - Hyperion
    - Trouble
  - Scottish Dilemma
    - Scottish
    - Dinorama
- Stella Nera
  - Nisos
    - Ticino
    - Nixe
  - Starasta
    - Bala Hissar
    - Staraya

Criador, Haras Santo Eduardo

Jockey Club de São Paulo

DIRETORIA

A diretoria do Jockey Club de São Paulo, cuja gestão corresponde ao período março de 1972 a março de 1975, está assim constituida:

PRESIDENTE:	J. ADHEMAR DE ALMEIDA PRADO
VICE-PRESIDENTE:	HERMANI AZEVEDO SILVA
SECRETÁRIO GERAL:	CONSTANTINO PEREIRA RODRIGUES JÚNIOR
SECRETÁRIOS:	CARLOS AUGUSTO DE REZENDE JUNQUEIRA LUIZ CARLOS GALVÃO COELHO
TESOUREIRO E PRESIDENTE DA COMISSÃO DE FINANÇAS:	ALOYSIO RAMALHO FÓZ
MEMBRO:	CARLOS DE SOUZA TOLEDO
PRESIDENTE DA COMISSÃO DE TURFE:	CESAR WASHINGTON ALVES DE PROENÇA
MEMBROS:	ALFREDO BARROS DO AMARAL HÉLIO GUIMARÃES PROENÇA JOÃO ALVARES RUBIÃO NETTO SÉRGIO LEITE DE BARROS WALDIR PRUDENTE DE TOLEDO JOSÉ LUIZ MELLO BIANCHI LUIZ ANTONIO ABREU SAMPAIO DORIA OSWALDO OLIVEIRA PENNA
PRESIDENTE DA COMISSÃO DE SEDE:	ADALBERTO GUIMARÃES DE QUEIROZ
MEMBROS:	CANDIDO EGYDIO GONÇALVES FÁBIO GARCIA ORDINE
PRESIDENTE DA COMISSÃO DE FOMENTO:	EDMUNDO PIRES DE OLIVEIRA DIAS
MEMBROS:	PAULO DE ALMEIDA ARANHA PLINIO ASSUMPÇÃO
PRESIDENTE DA COMISSÃO DE MANUTENÇÃO E OBRAS:	OSWALDO DE ABREU CARVALHO
MEMBROS:	LUIZ JOSÉ DE CARVALHO E MELLO MATTOS MARIO RIBEIRO NUNES GALVÃO
PRESIDENTE DA COMISSÃO DE SERVIÇO SOCIAL E DE SAÚDE:	BRENNO PACHECO BORGES
MEMBROS:	JOSÉ CASSIO DE MACEDO SOARES JÚNIOR JOSÉ EUGÊNIO DE REZENDE BARBOSA

CONSELHO CONSULTIVO (MEMBROS NATOS)

LUIZ NAZARENO TEIXEIRA DE ASSUMPÇÃO
ROBERTO ALVES DE ALMEIDA

CONSELHO FISCAL

DOMINGOS GERALDO TEIXEIRA DE ASSUMPÇÃO
JOÃO DIDIER FILHO
MARIO FREIRE FILHO
ORESTES DE ARRUDA ALMEIDA
ROBERTO MALZONI
RUY CELIDONIO

CONSELHO CONSULTIVO

ANTONIO CARLOS DE CAMARGO VIANNA
CAIO SÉRGIO PAES DE BARROS
FERNANDO EULER BUENO
GUILHERME PRATES
JOAQUIM ALVARO PEREIRA LEITE FILHO
JORGE DA CUNHA BUENO
JOSÉ CERQUINHO DE ASSUMPÇÃO
JOSÉ MARTINIANO RODRIGUES ALVES FILHO
RAUL CRESPI
TÁCITO MORBACH DE GOES NOBRE

Turfe do Paraná comemora centenário com iluminação e três reuniões

Comemorando os 100 anos de sua fundação, o Jockey Club do Paraná fez realizar o tradicional GP. Adiado de outubro para dezembro, a fim de coincidir a disputa com o aniversário, essa semana máxima do turfe curitibano superou, em muito, as expectativas levantadas logo após o conhecimento de que se iria tentar realizar a maior prova de sua história.

E tal se deu. Nada menos de 221 cavalos foram levados a formar o campo das três reuniões, que somou Cr$ 1.510.050,00, recorde absoluto, tanto em inscrições quanto em movimento de apostas. O ponto culminante da semana turfistica paranaense foi a inauguração da iluminação da raia. É que a disputa de uma grande prova, caso do GP Paraná do Centenário, sempre carreia novas pessoas para o turfe.

E é somente dotando o prado de tais melhorias é que o público passará a frequentá-lo mais assiduamente, refletindo, necessariamente, no movimento de apostas que, por seu lado, fará com que novos proprietários se interessem e que os já ali estabelecidos encontrem novo motivo para se expandir. Aliás, situação às vezes paradoxa, senão lamentável, é a de que o turfe paranaense, grande celeiro de São Paulo, se veja em falta com animais de corridas. Mas, como já se tem dito, isso faz parte do círculo vicioso, que só se libertará quando os chamados "pequenos" puderem viver independentemente do auxílio dos demais.

Afirmar que o turfe do Paraná é aquele de antes e depois do Centenário, seria certamente exagero; mas se se falar que aquele centro ganhou novo impulso para se projetar no cenário nacional logo após a sua semana máxima (desta vez semana mesmo), não poderia causar espanto em ninguém.

NO SÁBADO

Os turfistas do Paraná puderam apreciar um espetáculo inédito no turfe de seu Estado: a realização de corridas no sábado, domingo e segunda.

Sob um forte sol, com a temperatura chegando aos 31 graus, o programa de sábado apresentou sete páreos, onde se destacavam os Grandes Prêmios Comissão Coordenadora da Criação do Cavalo Nacional, Sociedade de Criadores e Proprietários de Cavalos de São Paulo e Associação Brasileira dos Criadores do Cavalo, tendo sido vencidos, respectivamente, por Monseigneur (Hurcade e Danceuse), Arabian Sea (Páreo e Serata) e Don Janguito (Don Bolinha e Galineta).

Os páreos desse dia possibilitaram o movimento de apostas de Cr$ 310.770,50, estando a raia de areia seca.

DOMINGO

Dia 3 de dezembro, nada menos de 14 participantes concorreram aos Cr$ 75.000,00 oferecidos ao proprietário do ganhador. São Paulo mandava metade dos concorrentes, todos animais da primeira turma.

Os prognósticos antecipados mostravam preferências por Trigueño, Arpeggio, Norteño, El Remanso e Macar, com Oldak tentando fazer frente aos paulistas, como representante do turfe paranaense.

Estiveram presentes à Tribuna de Honra o governador Emílio H. Gomes e seu vice, Jaime Canet, além do presidente do Jockey Club do Paraná, Aramis Bertholdi.

O atraso verificado na realização do programa permitiu que o GP Paraná fosse disputado já com a iluminação artificial, sendo assim inaugurada extra-oficialmente, pois estava marcado para a segunda-feira o acontecimento.

Corrido sempre acomodado, Oldak surgiu na reta pelo meio da pista, dominando Terminus. Macar apareceu com forte ação, mas o jóquei de Oldak o exigiu, ganhando ainda por dois corpos.

NA ENTRADA DA RETA AS POSIÇÕES NÃO ESTÃO DEFINIDAS.

COM DOIS CORPOS DE VANTAGEM, OLDAK JÁ TRAZ A VITÓRIA ASSEGURADA

A INAUGURAÇÃO MOSTROU LOGO NO INICIO OS EFEITOS DE UMA BOA ILUMINAÇÃO.

DADOS TÉCNICOS

GP Paraná do Centenário — 2.400 m (areia) — Para produtos de qualquer país, de 3 e mais anos — Prêmios: Cr$ 111.250,00, sendo Cr$ 75.000,00 ao primeiro; 18.750,00 ao segundo; 11.250,00 ao terceiro; 7.500,00 ao quarto; e 3.750,00 ao quinto colocado.

1.° — **Oldak** (macho, alazão, 5 anos, do Paraná, por Danielito e Renúncia, do Stud Rio dos Poços), 58 kg, J. Terres. Treinador, E. P. Gusso.

2.° — **Macar** (macho, castanho, 5 anos, de São Paulo, por Waldmeister e A. A., de Zélia G. Peixoto de Castro), 61 kg, E. Le Mener F.o. Treinador, M. Almeida.

3.° — **Don Tigabi** (macho, tordilho, 4 anos, do Paraná, por Don Bolinha e Dama da Noite, de João Carlindo), 60 kg, O. Batista. Treinador, O. M. Gomes.

4.° — **Trigueño** (macho, alazão, 5 anos, da Argentina, por Pigmento e Trigala, do Haras Malurica), 61 kg, L. A. Pereira. Treinador, A. Andretta.

A seguir, em 5.°, empatados, Terminus, 60, L. Yanez e Arpeggio, 61, L. Cavalheiro; 7.°, Signore, 57, A. Bolino; 8.°, Zuncho, 61, A. Zanin; 9.°, Dico, 58, J. Garcia; 10.°, El Remanso, 61, J. Garcia; 11.°, Cantilius, 60, A. Soares; 12.°, Forte Apache, 60, E. M. Bueno; 13.°, Norteño, 61, A. Barroso; e 14.°, Yacedor, 61, J. P. Martins.

Tempo, 2'44''4. Diferenças: 2 corpos e 1 corpo. Criador, Haras São José dos Pinhais.

Em sua história, o GP Paraná apresentou a vitória de 12 argentinos, 12 paulistas, 3 paranaenses, 3 gauchos e 1 uruguaio.

Ainda no domingo foi cumprida a tradicional milha, ganha pelo chileno Mi Cazula (Saladino II e Miel Rosada), ficando em segundo o nacional Sagas, tendo chegado a seguir Solar, Nahuel Mapu, Splendore e Xavon. O páreo foi percorrido em 1'45'', novo recorde.

O páreo de velocidade, GP Governador do Estado, em 1.200 m, marcou a vitória de Juliata, levada pelo líder de São Paulo Albenzio Barroso, que dirigiu também Mi Cazula. Juliata é uma paranaense filha de Panther e Boitaca, de criação de Ulisses Juliatto.

SEGUNDA

A reunião de segunda-feira marcou a inauguração oficial do sistema de iluminação do Hipódromo do Tarumã, tendo sido disputado o GP João Mansur, vencendo Habon.

Placa comemorativa foi descerrada na ocasião, tendo um público numerosíssimo comparecido ao prado, embora o tempo estivesse ameaçando chuva.

O movimento de apostas da noturna, a primeira realizada no Paraná, foi de Cr$ 450.752,00. A iluminação, que na extra-inauguração do domingo apresentara algumas falhas, na segunda pôde ser corrigida, sendo que apenas algumas manchas apareceram, na reta de chegada, o que será corrigido logo.

Dos três hipódromos do Paraná só o de Londrina está parado

Agência ESTADO

Num dos últimos levantamentos feitos pela Associação Brasileira dos Criadores de Cavalo, o Paraná ficava na seguinte situação: possuía dois hipódromos em funcionamento (Tarumã e Londrina) e um fechado, o Jockey Club de Ponta Grossa. Este último voltou a funcionar, tendo logo depois, fechado o de Londrina. Havia ainda 7 canchas retas, situadas nas cidades de Palmas, Porto União, Rio Negro, Pato Branco, Clevelandia, Rio Grande e Marmeleiro.

O mesmo relatório da ABCC, no qual **Turf e Fomento** está se baseando para fazer um estudo do turfe no Brasil, dava conta de três Postos de Monta: o do Jockey Club do Paraná, o da Coudelaria de Tindiquera (do Exército) e o Posto de Fomento do Ministério da Agricultura.

O Posto de Monta do Jockey Club do Paraná, situado no Tarumã, na capital paranaense, possuiu três garanhões: **Carpinus** (Hornbeam e Warspit), **Captor** (Sayani e Sister Patrícia) e **Maimbu** (Caporal e Banderisa). Suas instalações ocupam uma área pequena, mas suficiente. Ivan Zulian é o responsável pela veterinária. Esse Posto é procurado pelos criadores não só para coberturas, mas para o atendimento de partos.

A Coudelaria de Tindiquera, situada em Araucária, conta com três garanhões: **Sidi** (Cyrnos e Miss Grace), **Nointot** (Dernah e Xantipa) e **Pinga Fogo** (Formastérus e Arquiduna). Embora fundada em 5 de outubro de 1936, essa Coudelaria, que é do Exército, tem suas atividades restritas no que diz respeito ao puro-sangue. As coberturas são em pequeno número. O veterinário responsável é o capitão Arnaldo Radun.

O relatório da ABCC faz referência ao Posto de Fomento do Ministério da Agricultura, dividido em três seções, nas cidades de Irati, Guarapuava e Palmas. No levantamento feito pela Agência ESTADO, a situação se apresenta da seguinte maneira: o de Guarapuava havia sido cedido à Prefeitura local, para experimentação agrícola; o de Palmas e o de Irati, para experiências no setor da Pecuária.

PONTA GROSSA

O Jockey Club de Ponta Grossa, fundado a 6 de janeiro de 1927, não mantém a mesma tradição ostentada pelos dois outros hipódromos do Estado.

As dificuldades financeiras e a falta de animais obrigou-o a diversas paralisações. De 68 a 72, houve paralisação total. Mas a 21 de abril de 1972 voltou a funcionar, com a sua diretoria presidida por Aluizio Grochosky.

Até o momento o Jockey Club de Ponta Grossa não recebe ajuda da CCCCN, o que pretende conseguir para a melhoria de suas instalações e compra de animais. Para tanto está regularizando sua situação junto ao Ministério da Agricultura, e tentando obter autorização oficial, uma vez que funciona em regime especial.

LONDRINA

O Jockey Club de Londrina foi inaugurado em 1952, com animais vindos de Curitiba, Ponta Grossa, Rio Grande do Sul e São Paulo, pois não havia criadores na região.

Sucessivas crises, motivadas pelos mais diversos fatores, levou o Jockey Club de Londrina a tentar as corridas noturnas em 1960, a fim de fugir à concorrência do futebol. Mas a falta de animais acabou por fazer malograr esse plano. Com isso, a 12 de dezembro de 1972, a diretoria não teve outra alternativa: fechou o hipódromo. Sem contar com instalações sociais, que possibilitassem a reunião de sócios, tudo ficou mais difícil.

Numa área de 10 alqueires, situados no perímetro urbano, o patrimônio do Jockey Club de Londrina está avaliado em 3 milhões de cruzeiros. Como as instalações são velhas, para reiniciar suas atividades será preciso reformar tudo, e os diretores esperam conseguir os meios, principalmente por causa da nova Lei do Turfe. Para tanto já pediram o apoio da CCCCN.

AS INSTALAÇÕES NO PRADO DE LONDRINA SÃO TODAS DE MADEIRA

Tarumã, um século de história

Raphael Munhoz da Rocha
e Ivo Chiarello

Fundado no dia 2 de dezembro de 1873, o Jockey Club do Paraná comemora este ano seu primeiro centenário. Um século de lutas e, graças aos esforços de muitos, a entidade turfística paranaense conseguiu boa projeção no cenário nacional.

Um incêndio no início do século destruiu os arquivos do Jockey Club do Paraná, mas o jornal "O Estado do Paraná" está realizando uma série de reportagens e, através de pesquisas nos jornais da época, os principais detalhes históricos foram esclarecidos.

Na fundação do Club de Corridas Paranaense — primeiro nome do Jockey Club do Paraná — o Major Manoel Marcondes de Sá ocupava a presidência, mas o jornal "Dezenove de Dezembro", primeiro editado nesse Estado, destacou o grande hipólogo brasileiro Luiz Jácome de Abreu e Souza — Presidente Honorário — como fundador do Prado Jácome e a "alma do turfe".

O Prado Jácome, localizado onde existe hoje o Asilo Nossa Senhora da Luz (Rua Marechal Floriano), no dia 31 de janeiro de 1874, foi palco da primeira reunião promovida pelo Club de Corridas Paranaense.

Garça, Boró e Rivadavia, todos animais peludos, venceram as três carreiras. A atração da jornada foi o jóquei Arthur Browne, que, "conhecedor do estylo inglez de corridas, surpreendeu o povo que não conhecia senão as carreiras do paiz no cavalo em pello com o cavaleiro quasi nu".

O Club de Corridas Paranaense promoveu suas reuniões no Prado Jácome, que na década de 1880 passou a ser chamado Prado Curitibano, até os últimos anos do século passado.

Sob a presidência de Ernesto de Campos Lima, em 1898, foram iniciadas as obras do novo Hipódromo, com recursos da venda de lotes da área onde funcionou o Prado Jácome.

Com a presença do Governador Santos Andrade, no dia 25 de junho de 1899, o presidente Ernesto de Campos Lima inaugurou o Prado Paranaense, que mais tarde passou a ser chamado Hipódromo do Guabirotuba.

O peludo Humaytá venceu a primeira corrida, enquanto a prova principal marcou a vitória do "garboso" Paraná, de propriedade do Capitão Eurico de Andrade Neves. Esta prova foi corrida em 1.000 metros, com a dotação de 2.000$000.

A partir da inauguração do Prado Paranaense (Guabirotuba) o Club de Corridas Paranaense teve sua denominação alterada: Jockey Club Paranaense. A inauguração do novo Prado contou com a presença do Governador Candido de Abreu.

A nota triste da primeira jornada turfística realizada no Hipódromo do Guabirotuba foi o suicídio do jóquei Adão Francisco Alves da Silva, que foi acusado de ter perdido o segundo páreo, montando Bolivia, por falta de empenho. O jornal "A República", no dia 27/6/1899, comentou: "... apenas chegou a sua casa e, talvez mordido pelo abor-

recimento que lhe causou o fracasso da corrida, suicidou-se disparando um revólver sobre o coração".

Como toda sociedade, o Jockey Club do Paraná teve sua época áurea e também seus momentos difíceis. Numa coisa, entretanto, como dizem os que nos antecederam no turfe, o Clube foi feliz. Sempre teve homens destemidos, que não titubearam em trocar um pouco de seu sossego do lar, pelas duras lutas que o Clube empreendia, na sua arremetida sensacional.

Casos pitorescos deram uma vida mais alegre ao turfe paranaense. Com a chegada do primeiro cavalo puro sangue inglês, Newham, importado pelos Srs. Felipe Tod Frederico Fowler para o "próspero fazendeiro da região de Castro, Sr. Neves". Paulo Dietisch, conta o que ouviu de seu sogro, Felipe Tod, quando do desembarque de Newham no Porto de Antonina: "O cavalo estava sendo desembarcado do navio para a lancha, quando a "sincha" arrebentou e o mesmo caiu no mar, mas guiado por canoeiros, Newham nadou até a margem e depois foi enviado para Curitiba". Veio acompanhado por um cavalariço inglês, que acabou sendo seu jóquei mais tarde. Depois de derrotar facilmente seus adversários (todos peludos), o cavalo — que ficou sendo conhecido entre os carreiristas por "Neves", nome de seu proprietário — enfrentou então seu maior desafio.

Foi tratada uma carreira, no percurso mais alongado da história. Saíram os competidores do bairro do Xaxim, e tinham o local de chegada na rua Iguassu, proximidades da rua Marechal Floriano. O total do percurso foi de aproximadamente 10 quilômetros, e o caso pitoresco foi que Newham, ao tentar saltar um rio (Rio Água Verde), onde não havia ponte, teve seu encilhamento arrebentado. O jóquei parou para consertá-lo, dando chance para que seu adversário, bem mais fraco, o alcançasse. Logo, porém, seguiu a carreira e no final veio a vencer a prova que, como dissemos, teve o percurso mais longo da história. Depois disso, Newham seguiu para Castro, e dele não se teve mais notícias.

TARUMÃ

Em 1950, quando o Sr. Linneu Ferreira do Amaral era Presidente do Jockey foi trocado o terreno onde se achava o Jockey Club Paranaense, no bairro do Guabirotuba, pelo atual — sito no Tarumã. Ali foi eregido o atual hipódromo, inaugurado em dezembro de 1955, sob a presidência do Sr. Pedro Alípio Alves de Camargo. O páreo inaugural foi realizado no sábado, às 10 horas da manhã, e vencido por Miguel Angelo, dirigido pelo consagrado jóquei Pierre Vaz, na distância de 2.000 metros e com uma bolsa de Cr$ 80.000,00. Fair Cadet, com Eurico Ferreira, foi o segundo colocado.

No dia seguinte, domingo, foi realizado o Grande Prêmio "Paraná". Este em 3.000 metros, com dotação de Cr$ 400.000,00 ao ganhador. Salomão, um gaúcho, filho de Confesso e Salameira, dirigido por R. Arede e treinado por Nereu Miltzarek, foi o vencedor. A segunda posição coube ao argentino Rumbo, filho de Rustic e Secovia, dirigido por R. Martins e cuidado por Trajano Athayde. Miguel Angelo, que havia ganho no dia anterior a prova inaugural, correu também o GP "Paraná", chegando na 5.a posição.

Daí para a frente, o turfe caminhou a passos largos no Paraná. Hoje, às vésperas de seu primeiro centenário, podem se orgulhar todos aqueles que direta ou indiretamente contribuiram para seu desenvolvimento, de tê-lo colocado em lugar de destaque no cenário turfístico nacional.

OBRAS

Mas o Jockey Club do Paraná, embora contando com um século de vida, ainda não parou. Está crescendo dia a dia e, por isto, foram necessários novas obras e melhoramentos. O primeiro passo veio com a colocação do partidor elétrico, idêntico aos importados da Austrália, só que construído totalmente no Paraná. As obras de iluminação do prado foram iniciadas em agosto e ficaram prontas em novembro. Conta hoje com aproximadamente 500 animais acocheirados, insuficientes, todavia, para a formação de mais de uma corrida semanal. O movimento de apostas, sempre em evolução, alcança hoje uma cifra de Cr$ 160 mil, em média.

A contribuição do Jockey Club do Paraná para o turfe brasileiro se faz notar através do grande contingente de animais, jóqueis e treinadores que militam hoje em todos os demais hipódromos brasileiros. Ao despontar do dia 2 de dezembro — data de sua fundação, estes homens que presidiram a entidade aos longo de 100 anos serão lembrados. Não haverá toque de clarins, por certo, mas o trepidar de cascos ágeis, batendo firme na raia, acompanhado pelas emoções da grande massa de aficionados do "esporte dos reis", farão a saudação póstuma. Haverá alegria nos olhos e emoção nos corações, e todos saberão que a meta foi atingida.

PRIMEIRA DIRETORIA

A primeira Diretoria do Jockey Club do Paraná (anteriormente Prado de Corridas Curitibano) estava assim constituída:

Presidente Honorário	— Luiz Jácome de Abreu e Souza
Presidente	— Major Manoel Marcondes de Sá
Vice-Presidente	— Major Luiz Manoel Agner
1.° Secretário	— Capitão Nestor Augusto Morocimes Borba
2.° Secretário	— Albino Schmnelpfeng
Tesoureiro	— Tenente João Batista Ribeiro

DIRETORIA DO CENTENÁRIO

Presidente: Aramys Bertholdi
Vice-Pres.: Lysimaco F. da Costa Neto
Srecret. Geral: José Cid Campelo
1.° Secretário: Cyro Frare
Tesoureiro Geral: Heitor Baggio
1.° Tesoureiro: Milles Luiz Zaniolo
Diretor Social: Odyr Alves Brown
Diret. do Patrimônio: José Antonio Zattar
Dir. Stud-Book: Newton Sergio R. Grein
Diret. do Hipódromo: João Luiz Garcez
Dir. Dep. Jurídico: Hugo Martins Kosop
Dir. Sup. Vila Hípica: Ney Carlos F. Farracha de Castro
Dir. Serv. Rep. "Dopping": Fernando Paulino S. Wolff
Dir. Ensino e Ass. Social: Ali Zraik
Comissários de Corridas: Carlos Eduardo G. A. Valente, Djalma da Silva Cravo, Goubert Pinto Dionisio, João Anciutti Pessoa e Victor Rachid Nasser.

Considerações sobre o DDT - II

A. Mello Pereira
Farmacêutico Químico Chefe de Divisão

Pesticidas em tecido humano. Exposições crônicas de animais de experiência a doses tóxicas de DDT e outros pesticidas clorados produz uma variação de graus de danos principais e histológicos para o fígado e outros órgãos, e sinais de toxidez para o sistema nervoso central. Admitiu-se que pacientes com moléstias no fígado ou no sistema nervoso central tinham nos seus tecidos retenção destes pesticidas. Foi testada esta hipótese; determinando a concentração de DDT, DDE, DDD e outros pesticidas organicoclorados em amostra de gordura, fígado e cérebro de 201 autópsias humanas com histórias de moléstias hepáticas e neurológicas. Todos os casos eram residentes na grande área de Miami, e não tinham sofrido exposição de pesticida ocupacional. Estas concentrações de pesticidas foram comparadas com os níveis encontrados em 42 autópsias (em tecidos) de vítimas (não expostas ocupacionalmente) que tiveram mortes em acidentes (automóveis, tiros, etc.). Nesse assunto, o significado "total DDT" quer dizer que a concentração era 9,7 ppm (parte por milhão) na gordura do corpo.

O resultado da concentração "total DDT" na gordura corporal foi de 33 indivíduos com cirrose (dois mortos por hepatite tóxica, quatro casos de malignidade primária: hepatoma, e trinta casos de metástase maligna do fígado) foi de 2 a 2 1|2 vizes o "normal".

Similarmente, foram encontradas elevadas concentrações de DDT na gordura corporal de doentes neurológicos, incluindo 24 casos com encefalomalácia. Análises de gordura humana em autópcias de outro grupo de moléstias, revelaram que o significado "total DDT" vai de 2 a 2 1|2 vezes maiores que o "normal"; em aterosclerose: 54 casos — total DDT 17,3 ppm; leucemia: 5 casos — total DDT 21,3 ppm; carcinoma: 40 casos — total DDT 21,9 ppm; e hipertensão: 8 casos — total DDT 24,8 ppm. (Fi. 1, 2 e 3). (Inserir as figuras nesta altura).

A comparação de todas as autópsias (201 casos) revelou uma larga concentração de pesticidas nos tecidos. Desde que nenhum dos falecidos não eram ocupacionalmente expostos, foi considerado que as variações podiam ser relacionadas ao uso de pesticidas no lar e no jardim. O contato com parentes consanguineos de 118 mortos revelou que estes podiam ser colocados em três grupos: aqueles que usavam pesticidas "raramente" ou não usavam (grupo 1), "moderadamente" (grupo 2) e "intensamente" (grupo 3) (Fig. 4). Desde que todos indivíduos compraram seus alimentos em mercados de retalhos (produtos supervisionados pela Food Drug Administration) e desde que eles o foram ingeridos, essencialmente com a mesma quantidade de pesticidas, por via oral, para os 3 grupos conclui-se que os elevados níveis de DDT na gordura corporal observados no grupo 3 (o mais forte consumidor) estão relacionados ao uso excessivo ou descuidado de pesticida no lar e ou jardim. Esses estudos não evidenciaram que as moléstias fôssem responsáveis pela elevação de retenção do DDT e outros pesticidas organicoclorados, nem a presente investigação evidenciou se a retenção de pesticidas foi aumentada ou contribuiu para a severidade das doenças (**Deichmann** e **Radomski**, 1968; **Radomski et al.**, 1968).

Radomski, **Astolfi** e **Reichmann** (1971) concluiram que há evidências de que a retenção de pesticidas nos tecidos também pode ser atribuida a outras fontes que não a alimentação. Encontrou-se uma acentuada concentração de certos pesticidas no sangue de um menino de 10 anos e no de adultos argentinos, não ocupacionalmente expostos. Em análises de sangue, as crianças argentinas têm uma média de 5 vezes mais (6,7 ppb) e os adultos, de aproximadamente, 20 vezes mais (23,0 ppb) que a concentração encontrada em adultos da população dos Estados Unidos: 1,4 ppb de concentração do hexaclorociclohexano (beta isômero). Esta observação era esperada desde que preparações de Gammexane contendo de 10 a 50% de beta hexaclorociclohexano e de 13, a 6,5% de isômero grama (lindane) podem ser prontamente compradas na Argentina.

Parte — II

Oncogenecidade do ALDRIN, DIELDRIN e ENDRIN no Rato Albino. Em 1963 o Secretário da HEW designou uma comissão cuja função era rever a questão de carcinogênese do ALDRIN e DIELDRIN. Esta comissão achou que os resultados publicados sobre carcinogênese baseados em trabalhos com ratos e camondongos eram inconclusivos. O propósito primário de seus estudos foi providenciar informações adicionais na possivel oncogenecidade ou carcinogenecidade do ALDRIN, DIELDRIN. Alimentou-se ratos da raça (**Osborne-Mendel**), pelo espaço de uma vida, com uma dieta do Laboratório **Purina** suplementado com ALDRIN 0, 20, 30 e 50 ppm; DIELDRIN 20, 30 e 50 ppm ou ENDRIN 2, 6 e 12 ppm.

Nas experiências em ratos machos e fêmeas alimentados com ALDRIN e DIELDRIN, a incidência sobretudo de tumores, particularmente tumores da mama e tecidos linfáticos, foi constatada como significativamente menor do que a incidência de tumores nos ratos de contrôle.

Baseados nestes estudos de alimentação durante a vida do animal, os cientistas concluiram que ALDRIN, DIELDRIN e ENDRIN, administrados com alimentos para as raças de ratos **Osborne-Mendel**, nas doses indicadas, não eram oncogênicos nem carcinogênicos (**Deichmann**, **MacDonald**, **Blum**, **Bevilacqua**, **Radomski**, **Keplinger** e **Balkus**, 1970). Estes resultados são particularmente significativos quando relacionados com os primeiros estudos de alimentação de ratos durante o tempo de vida com misturas de DDT (200 ppm), ARAMITE (200 ppm), METOXICLORO .... (1.000 ppm), TIOUREA (50 ppm) e ALDRIN (5 ppm). Esses compostos foram administrados (via alimentação) simplesmente e em combinação como mistura I e II. A mistura I continha ARAMITE, DDT, METOXICLORO e TIOUREA nas concentrações indicadas enquanto na mistura II, o ALDRIN foi substituido pela TIOUREA. A incidência de tumores, nos ratos de contrôle e nos ratos alimentados com as misturas, demonstrou que a incidência de tumor era mais baixa nos ratos alimentados com pesticidas do que naqueles alimentados com uma dieta descontaminada que faziam parte dos animais de controle. Houve um tumor maligno nos animais de contrôle (linfoma malígno). Houve dois tumores malígnos nos animais alimentados com a mistura I (linfoma e linfosarcoma malígnos) e três tumores na mistura II (linfoma malígno e dois carcinomas broncogênicos). Não houve tumores benígnos ou tumores malígnos primários hepáticos.

Reprodução em camondongos. Em 1966 e 1968 foram apresentados dados sôbre os efeitos de ALDRIN (3, 5, 10, 25 ppm), DIELDRIN (3, 10, 25 ppm), CLORDANE (50, 100 ppm) e DDT (100, 250 ppm) quando administrados com alimentos para camondongos suiço por seis gerações (**Deichmann** e **Klepinger**) (1966); (**Keplinger**, **Deichmann** e **Sala** (1970). Os cientistas estavam particularmente interessados, nesta investigação, nos efeitos destes pesticidas na reprodução e na sobrevivência dos jovens; medidas da fertilidade, gestação, viabilidade, lactação e sobrevivência. Estes estudos demonstraram que na ausência de qualquer sinal óbvio de toxidez, viabilidade e lactação foram os mais sensíveis indicadores de súteis efeitos adversos — efeitos que aparecem relacionados a disturbios no metabolismo hormonal. (O índice de viabilidade foi determinado — se refere ao numero de filhotes com vida aos quatro dias, dividido pelo numero de filhotes mortos; indice de lactação — numero de filhotes desmamados dividido pelo numero de filhotes vivos aos quatro dias.

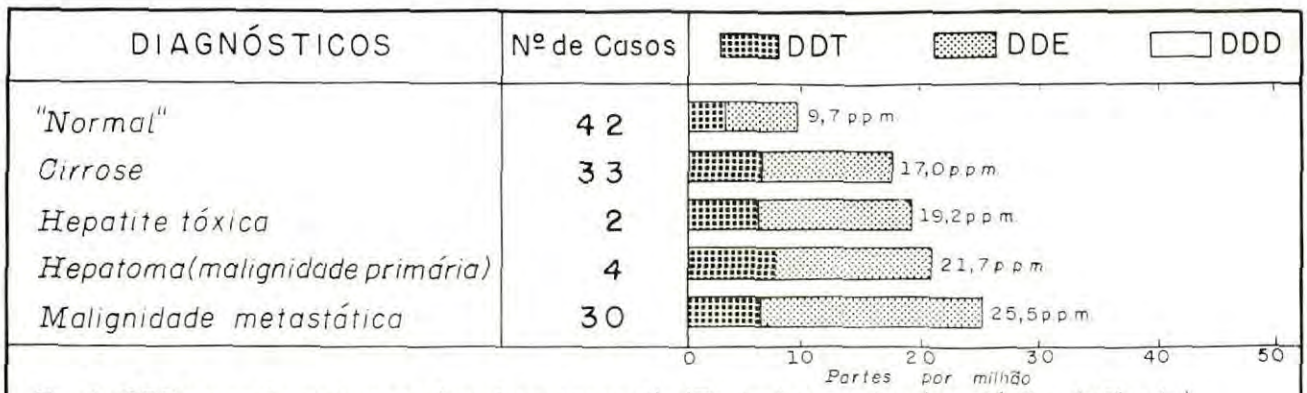

Fig. 1 - DDT em cadaver humano (gordura corporal). (Pacientes mortos de moléstias do fígado)

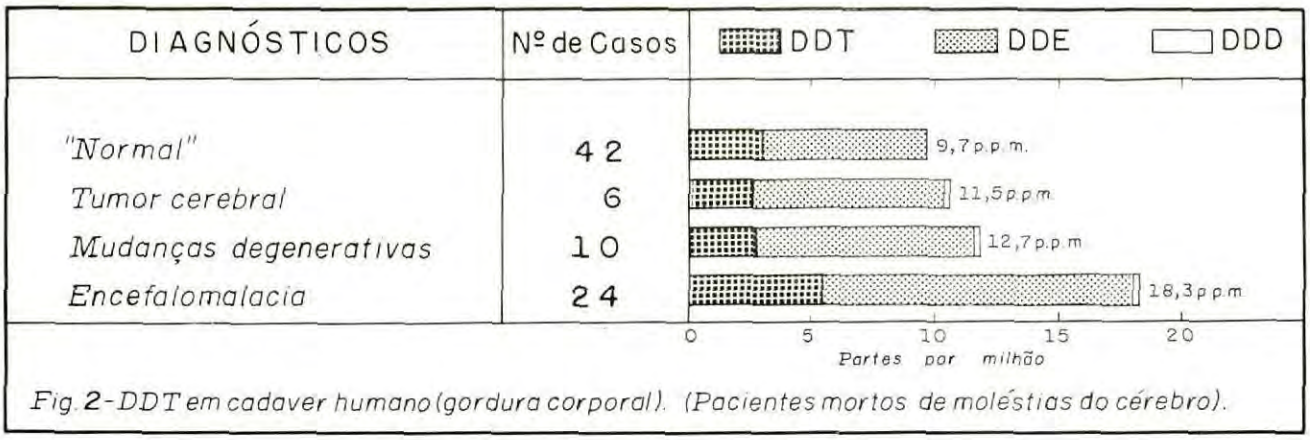

Fig. 2 - DDT em cadaver humano (gordura corporal). (Pacientes mortos de moléstias do cérebro).

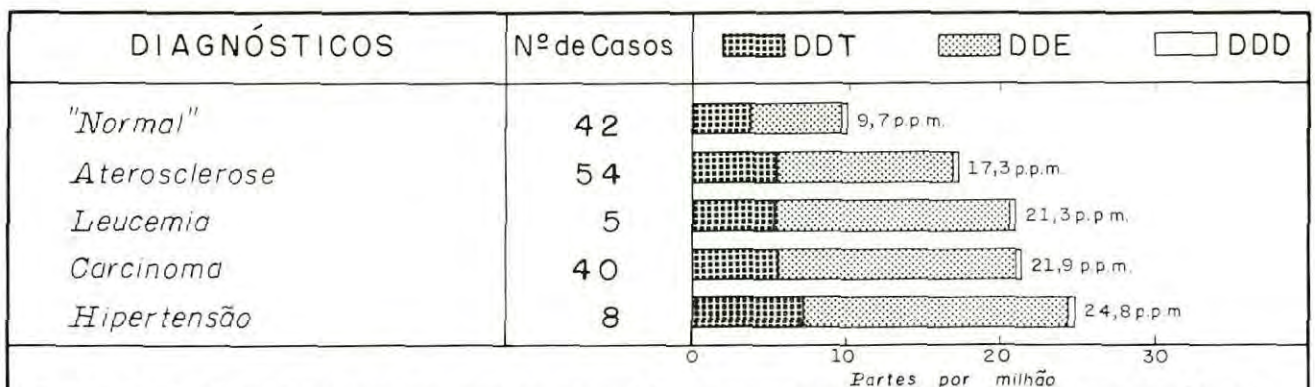

Fig 3 - DDT em cadaver humano (gordura corporal). (Pacientes mortos com varias outras moléstias).

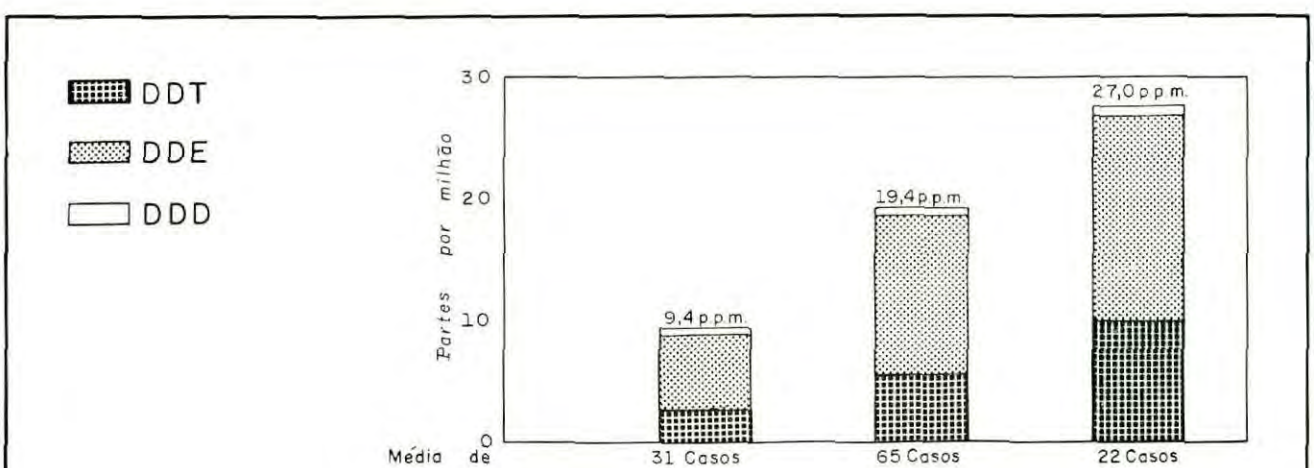

Fig. 4 - Uso e manejo do DDT contra a retenção do DDT e seus metabólitos no cadaver humano (gordura corporal). (Pacientes mortos de várias moléstias)

(Figuras retiradas do trabalho: DEICHMANN - Debatte über DDT, Archiv für Toxikologie, 20, 1-27 (1972)

Reprodução em cães. Estudos de DDT e ALDRIN na alimentação de cães se tornaram evidentes na indução de disturbios hormonais. Durante cinco anos, 18 fêmeas foram alimentadas normalmente fornecendo um total de 93 filhotes; destes, 84% sobreviveram e foram desmamados. A reprodução nestes cães de controle foi comparada com a de 15 fêmeas e 11 machos experimentais, cães de caça, que foram alimentados com DDT e ALDRIN, isoladamente ou em combinação, por capsula em cinco dias por semana, para um total de 14 meses: doses diárias de DDT (12,0 mg/kg), ALDRIN (0,15 ou 0,3 mg/kg), ou DDT (6,0 mg/kg) mais ALDRIN 0,15 mg/kg). Interrompida a medicação experimental, foi feito um ensaio alimentar com os animais, sempre uma fêmea dentro do cio. (Não foram mantidas anotações do cio durante o período experimental de alimentação). Não foram anotados sinais de intoxicação aguda durante os 14 meses de alimentação de DDT-ALDRIN. Os animais ganharam peso normalmente e permaneceram em bom estado de saude, a despeito da elevação da concentração de pesticidas nos tecidos. Durante os ultimos 10 meses deste período, nos cães alimentados só com DDT, a análise do "total DDT" elevou-se de 18 para 181 ppb no sangue e de 79 para 350 ppm na gordura. Nos cães alimentados só com ALDRIN e só com DIELDRIN a concentração variou de 40 para 183 ppb no sangue e de 12 para 208 ppm na gordura. Nos cães alimentados com a combinação, a análise do "total DDT" elevou-se de 70 para 653 ppb no sangue e de 159 para 2.142 ppm na gordura. A concentração de DIELDRIN variou de 30 para 98 ppb no sangue e de 22 para 158 ppm na gordura. (Estas elevadas concentrações de pesticidas no sangue e gordura são, de uma maneira geral, encontradas na mesma escala em certos homens voluntários e ocupacionalmente expostos, e que não se mostraram doentes por aquela exposição). Na ocasião da primeira ou segunda concepção dos cães, as quais ocorreram 8 a 16 meses após a parada da alimentação experimental, a análise do "total DDT" no sangue e na gordura, de alguns cães (machos e fêmeas) tinham a sua concentração baixada para níveis insignificantes.

Doze das 15 fêmeas cairam em cio durante o primeiro ano depois de cessar a alimentação com ALDRIN e DDT. Destas 12 cadelas, duas não pegaram cria a despeito de duas copulações, uma comeu seus filhotes logo após o nascimento, uma morreu durante o parto, e oito deram a cria fornecendo o total de 41 filhotes, incluindo sete natimortos. Somente 13 filhotes sobreviveram até o desmame — apresentando uma taxa de sobrevivência de 32%. Cinco daquelas fêmeas ficaram prenhes quando alimentadas uma segunda vez e cruzadas com cães experimentais. Quatro forneceram 25 filhotes, sete dos quais eram natimortos; 15 dos 25 filhotes sobreviveram até o desmame — uma taxa de sobrevivência de 60%.

O numero de filhotes por cria variou, três a oito, indicando que o numero de fetos não foi influenciado adversamente pela exposição aos pesticidas. Os natimortos foram frequentes. Na metade das crias um filhote nasceu morto, exceto para uma cria que teve dois natimortos. Não foram observadas malformações, exceto para um filhote pesando 550 gramas; mas este animal apareceu normal, num exame **postmortem.** Uma fêmea comeu sua primeira cria.

O desenvolvimento subnormal das mamas, que reduziu a produção de leite, foi a causa principal de mortes dos filhotes durante o período de lactação. Em todas (exceto de duas fêmeas) somente duas maminhas (principalmente a posterior) eram funcionais. O desenvolvimento mamário e a produção de leite em fêmeas produzindo uma segunda cria tinha melhorado, mas ainda continuava subnormal. Esta gradual recuperação é refletida na porcentagem de filhotes que sobreviveram mamando, o qual aumentou de 32% das primeiras crias para 60% nas seguintes crias.

Durante o inteiro período de experimento de administração de DDT-ALDRIN (14 meses), todos cães pareceram normais e saudáveis, e, em segunda a 19 meses da mesma experiência, é óbvio que ainda do ponto de vista de estudos de reprodução com estes pesticidas, os mesmos induziram trocas metabólicas que refletiram-se em: atraso do cio, redução da libido, natimortos e falta do desenvolvimento do sistema mamário, com a sua redução na produção de leite — a qual foi responsável pela alta taxa de mortalidade entre a descendência (**Deichmann, MacDonald, Beasley** e **Cubit**) (1971).

Sinergismo do DDT e ALDRIN. De acordo com **Street** (1964), e **Street e Blau** (1966), a excreção de DIELDRIN nas fêmeas de ratos (da raça **Sprague-Dawley**), alimentados com uma e 10 ppm de DIELDRIN tornaram-se significantemente elevada pela edição na dieta do DDT (0,5, 5, e 50 ppm) — demonsrando que no rato, a armazenagem de DIELDRIN é marcadamente reduzidas quando é alimentado em combinação com DDT. Os trabalhos de **Deichmann** confirmaram esta observação em ratos (raça **Osborne-Mendel**).

O mesmo **Deichmann** publicou os resultados de um estudo semelhante com 24 cães de caça, puro-sangue, onde foram administrados DDT e ALDRIN (por cápsula) simples e em combinação, cinco dias por semana, por um período de 10 meses (**Deichmann, Keplinger, Dressler** e **Sala**) (1969). Nestes cães a administração simples de DDT (24,0 mg/kg) resultou num aumento constante de retenção de "total DDT" na gordura, a qual em dez meses atingiu a concentração de aproximadamente 500 ppm. Não era esperado que a alimentação de meia dose de DDT (12,0 mg/kg) em combinação com ALDRIN (0,3 mg/kg), resultasse em grande aumento e uma mais pronunciada retenção do "total DDT" na gordura. Após 10 meses, o "total DDT" tinha atingido uma concentração de 1.290 ppm. Um efeito inverso foi notado nas concentrações de DDT no sangue. Estes estudos em cães com DDT-ALDRIN sugeriram que a retenção do DDT foi contrariamente afetada pelo ALDRIN ou DIELDRIN. Para estudar isto em maiores detalhes foram escolhidos quatro fêmeas e quatro machos de cães de caça que receberam doses orais de DDT (12 mg/kg), por cápsula, cinco dias por semana. Quando, depois de 10 meses, foi atingido um platô no sangue e na gordura abdominal, foram administrados concentrações de DDT, DDE e DDD — em adição ao DDT — doses de ALDRIN (0,3 mg/kg por cápsula, cinco dias por semana) por oito semanas.

A adição, diariamente, de ALDRIN para a tomada de DDT induz uma imediata elevação no "total DDT" na concentração sanguinea — durante os primeiros três dias; as concentrações dobraram para ambos, machos e fêmeas. Durante as subsequentes nove semanas, a concentração de "total DDT" em sangue de cães machos elevaram-se para 11 vêzes o antigo platô, enquanto em fêmeas o aumento foi oito vêzes. Após adição de ALDRIN, diariamente, a relação de DDE para DDT no sangue aumentou de 0,026 para 0,059 em machos e de 0,023 para 0,045 em fêmeas. Na gordura subcutanea, após a adição de ALDRIN diariamente à tomada de DDT, a média da concentração de "total DDT" aumentou aproximadamente cinco vêzes e dobrou nos machos através do período de nove semanas. Durante este tempo, a relação de DDE para DDT na gordura subiu de 0,016 para 0,055 em machos e de 0,019 para 0,037 nas fêmeas (**Deichmann, MacDonald, Beasley**) (1971).

A esta altura a questão das elevações de concentrações de DDT em tecidos, rápidas e inesperadas, abriu o campo para algumas especulações. Desde que a tomada do DDT foi mantida constante, o aumento da retenção deste composto e seus metabólitos é obviamente relacionada a uma baixa taxa de excreção.

Com relação ao ser humano a ingestão de alimentos contendo resíduos de DDT e a sua concentração nos tecidos humanos, tem-se sugerido que se atingiu um certo equilíbrio fisiológicos com os presentes níveis de DDT. A exposição continuada neste nível não resultaria em acumulação adicional nos tecidos humanos. Somente uma investigação no homem poderá revelar se a retenção do DDT e seus metabólitos nos tecidos humanos é influenciado contrariamente por ALDRIN ou DIELDRIN.

Dahlia, a 1.a égua que vence o Washington D. C. International

Carlos C. Borba

Dahlia, potranca de três anos, representando o turfe francês, embora nascida nos Estados Unidos e de propriedade do milionário texano Nelson Bunker Hunt, foi a ganhadora do Washington D.C. International constituindo-se no primeiro animal do seu sexo a vencer a importante prova de Laurel Park.

A filha de Vaguely Noble e Charming Alibi, segundo os observadores, "praticamente alçou vôo ao entrar na reta final, quando solicitada por William Pyers para superar, por fora, os sete concorrentes, terminando com mais de três corpos de vantagem sobre o segundo colocado, **Big Spruce,** um 4 anos do turfe local". O grande favorito **Tentam,** já então defendendo a jaqueta da Windfields Farm, não passou de modesto quinto lugar, precedido, ainda, de **Scottish Rifle** e **Card King.**

A conduzida de Pyers, que se reabilitou amplamente do seu malogro no GP Arco do Triunfo, tornara-se, contudo, um dos expoentes da temporada, segundo os franceses, já durante a semana de 21 a 28 de julho do corrente ano, quando registrou feito difícil de ser igualado, ao vencer, na primeira daquelas datas, o Irish Guinness Oaks e, 7 dias depois, o King George and Queen Elizabeth Stakes, neste último derrotando renomados campeões do sexo oposto, da categoria de Rheingold, que logo depois seria o ganhador do GP Arco do Triunfo, e, ainda, de Roberto, Hard to Beat e Our Mirage. Assim, seu circunstancial malogro na prova máxima do turfe francês não chegou a abalar o prestígio que a tornou uma das principais figuras do Washington D.C. International.

Entretanto, mesmo dominando amplamente consagrados corredores do sexo oposto, Dahlia não é — segundo a revista especializada "Courses & Elevage" —"um **garçon manqué,** do gênero de Straight Deal, Aunt Edit ou Park Top. Ao contrário, ela é uma elegante alazã, muito feminina, e muito Hyperion (seu tetravô, tanto paterno, através de Vaguely Noble, Vienna e Aureole, como materno, seguindo a linhagem de Charming Alibi, Honey's Alibi e Alibhai)". Sua campanha teve início a 6 de outubro de 1972, com uma vitória no Prix Yacowlef, quando

marcou 59"2 para o quilômetro, batendo facilmente as rivais. Duas semanas depois, quando sua tarefa parecia das mais fáceis, malogrou no Prix du Calvados, o mesmo acontecendo, depois, no Prix d'Arenberg. Posteriormente, ainda em 1972, foi segundo para Begara, nos 1.500 metros do Prix des Réservoirs.

NESTA TEMPORADA

O reaparecimento de Dahlia nesta temporada, no entanto, foi auspicioso. Ganhou inicialmente o Prix de la Grotte, batendo Gay Stile e Midou, para repetir, em seguida, um seguro êxito no Prix St. Alary. Na Poule d'Essai des Pouliches esteve igualmente bem, mas não conseguiu ir além de um terceiro para Allez France e Princess Arjumand. Depois, no "Diane", escoltaria a mesma Allez France, então já considerada o melhor elemento de sua geração, na ala feminina. Sua consagração viria, entretanto, na mencionada semana de julho, quando no Irish Guinness Oaks derrotou facilmente Mysterious e outros valores, para vencer sete dias após o King George VI and Queen Elizabeth Stakes, neste batendo Rheingold por seis corpos. **Dahlia** é o primeiro produto de Charming Alibi, reprodutora adquirida nos leilões de Keeneland, por Hunt, pela importância de 80.000 dólares.

A PROVA

O Washington D.C. International, com a dotação de 100.000 dólares ao primeiro colocado, 25.000 ao segundo, 10.000 ao terceiro e 5.000 ao quarto, apresentou o seguinte resultado:

1.°, **Dahlia,** fêmea, de 3 anos, por Vaguely Noble e Charming Alibi, por Honey's Alibi. Proprietário, Nelson Bunker Hunt. Jóquei, W. Pyers e treinador, M. Zilber.

2.°, **Big Spruce,** de 4 anos, por Herbager e Silver Sari, por Prince John, Elmendorf Farm. A. Santiago e V. J. Nickerson.

3.°, **Scottish Rifle,** de 4 anos, por Sunny Way e Radiopye, por Brigh News. A. J. Struthers. R. Hutchinson e J. Dunlop.

4.°, **Card King,** de 5 anos, por Cardington King e Nantua II, por Again. Rafael Hakin. W. Carson e E. Bartholomew.

5.°, **Tentam,** de 4 anos, por Intentionally e Tamerett, por Tim Tam. Windfields Farm. J. Velasquez e R. Miller.

6.°, **Acacio d'Aguilar,** de 4 anos, por Reforma e Alvorada, por Beau Prince. Goldsmith S. Lage. G. Doleuze e M. Clement.

7.°, **London Company,** de 3 anos, por Tom Rolfe e Bolero's A Go-Go, por Uda Bolero. Chance Hill Farm. L. Pincay Jr. e L. Jolley.

8.°, **Hurry Harriet,** de 3 anos, por Yrrah e Somnambula, por Chanteur II. Malcolm Thorp. J. Gruguet e P. Mullins.

Dahlia, embora nascida nos Estados Unidos, e Acacio d'Aguilar, representaram o turfe francês; Scottish Rifle, o da Inglaterra; Hurry Harriet, o da Irlanda; e, os demais, o local.

HISTÓRICO

Graças aos esforços de John Shapiro, presidente do Laurel Park, nasceu, em 1952, o Washington D.C. International, prova que, segundo seus idealizadores, seria o maior veículo de divulgação do turfe norte-americano, já que poderia reunir em seu campo os mais destacados valores dos principais centros hípicos do mundo. E os tempos demonstraram que, embora o Kentucky Derby continue sendo o maior evento do calendário norte-americano, o Washington D.C. Internacional, em suas 22 realizações, contribuiu de maneira notável para projetar o setor hípico daquele país.

Em sua primeira etapa, com a bolsa de 50.000 dólares, 32.500 dos quais reservados ao ganhador, o Washington D.C. foi levantado pelo inglês **Wilwyn,** montado por E. Mercer e de propriedade e criação de Roberto Boucher, com o tempo de 2'30"8 para os 2.400 metros. Esse pensionista de John A. Waugh é um filho de Pink Flower e Saracen, por Donatello. No ano seguinte, a vitória pertenceu a um francês, **Worden II,** por Wild Risk e Sans Tares, por Sind, conduzido por C. Smirke e no tempo de 2'36".

Já em 1954 vencia o primeiro norte-americano, **Fisherman,** um filho de Phalanx e Crawfish, por Halcyon, no tempo de 2'47"8, sob a condução de E. Carcaro. No ano seguinte a vitória pertenceu a um produto argentino, representando o turfe venezuelano: **El Chama,** por Claro e Sheelah, por Serio, que teve a direção de R. Bustamante. Como um dos "out-siders", surpreendeu vencendo em 2'36"2. A esse êxito seguiu-se outro francês, na figura do cavalo **Master Boing,** por Medium e Madelon, por Trollius, montado por G. Chancelier, no tempo de 2'39" e, depois o do norte-americano **Mahan,** por Avenger II e Sans Tares, por Sind, com 2'34"6, sob a condução de S. Moulmetis.

Em 1958, interpondo-se a

Dahlia

Fêmea — Alazã
1970 — U.S.A.

Vaguely Noble 1965	Vienna	Aureole	Hyperion
			Angelola
		Tur Kish Blood	Turkhan
			Rusk
	Noble Lassie	Nearco	Pharos
			Nogara
		Belle Sauvage	Big Game
			Tropical Sur
Charming Alibi 1963	Honey's Alibi	Alibhai	Hyperion
			Teresina
		Honeymoon	Beau Pere
			Panoramic
	Adorada	Hierocles	Abjer
			Loika
		Gilded Wave	Gallant Fox
			Ondulation

DAHLIA CHEGA AO DISCO COM MAIS DE TRÊS CORPOS DE VANTAGEM.

Agência ESTADO

outras vitórias locais, ganhou o australiano **Tudor Era,** com H. Marmatz. O filho de Lighthouse e Jehane, por Legend of France, marcou 2'33''2.

Nos três anos seguintes ganharam produtos locais: Bald Eagle, em 1959 e 1960, nas duas oportunidades montado por M. Ycaza, marcando esse filho de Nasrullah e Siama, por Tiger, 2'28'' na primeira e 2'26''2, na segunda; em 1961, venceu T. V. Lark, montado por J. Longden, fazendo 2'26''1.

Outro francês, **Match II,** por Tantieme e Relance, por Relic, ganhou em 1962, no tempo de 2'28''2. Yves St. Martin foi o *seu jóquei. Em seguida venceram* mais dois locais: **Mongo,** por Royal Charcher e Acra, por Annapolis, com 2'27''4, sob o comando de W. Chambers; e **Kelso,** por Your Host e Maid of Flight, por Cunt Fleet, com I. Valenzuela e no tempo de 2'23''8. *Diatome retomou a série de vitórias francesas, ao vencer no* ano seguinte em 2'28''2. O filho de Sicambre e Dictaway, por Honeway, foi conduzido por J. Deforge. Outro gaulês ganhou depois: Behistoun, por O'Grady e Beotle, por Worden, novamente com J. Deforge, no tempo de 2'28''8. No ano seguinte seria a vez de Fort Marcy, que mais tarde igualaria a façanha de Bald Eagle, tornando-se bicampeão da prova. O filho de Amerigo e Key Bridge, por Princequillo, marcou para a milha e meia o tempo de 2'27'', sob a condução de M. Ycaza. Em 1968 foi a vez de Sir Ivor, um filho *de Sir Gaylord e Attica, por Mr.* Trouble, marcando para o percurso o tempo de 2'37''2. Seguiu-se o êxito de Karabas, com L. Piggott, novamente. Para os 2.400 metros, o filho de Worden e Fair Share, por Tantieme (reprodutor que já dera um ganha*dor da prova, através de Match* II, e que aparece como avô materno). Em 1970 voltou a vencer Fort Marcy, no tempo de 2'42''8, então com J. Velasquez. No ano seguinte ganhou Run the Gantlet, por Tom Rolfe e First Feather, por First Landing, como os dois anteriores, que se seguiram ao irlandês Sir Ivor, de criação local. Também em 1972 brilharam as cores locais através de Droll Role, um filho de Tom Rolf e Pardolla, por Preciptic. O jóquei foi B. Baeza e o tempo, para a milha e meia, de 2'38''8.

Como curiosidade, é oportuno registrar que a prova já recebeu inscrições de parelheiros de pro*prietários da Argentina, Austrá*lia, Bélgica, Brasil (Folio, em Dinamarca, Inglaterra, França, 1966 e Sabinus em 69), Canadá, Alemanha, Hungria, Irlanda, Itália, Japão, México, Nova Zelândia, Peru, Singapura, Suécia, Uruguai, Rússia e Venezuela.

Handicappers e Handicapping
ou
A arte de se atribuir peso

Dick Whitford
Copyright "Stud & Stable"

Dick Whitford analisa a condição do handicapper fazendo um histórico desde o aparecimento do Almirante Rous, primeiro handicapper público. Whitford diz que num futuro próximo o handicapper se utilizará de modernos computadores para tentar melhor atribuir os pesos, uma vez que o número de animais cresce dia a dia. E ele lamenta que isso aconteça, pois o handicapper é, antes de tudo, um artista que estuda e se esmera na sua criação: dar o máximo de igualdade na competição.

No atletismo a competição tem sempre por escopo provar uma superioridade inata: se um indivíduo é mais veloz, forte ou hábil do que outro. A forma do handicap para igualar a velocidade, a força e a habilidade é raramente usada.

Em vez disso, o método adotado para aumentar a competividade das provas foi o de dividir os participantes em grupos separados, por idade e sexo (como em muitos esportes); por peso (como no boxe); por limite de equipamento (como em iatismo ou em corridas a motor), ou por separação bem afastada, do entusiasta amador, do profissional de pagamento integral.

Entretanto em corridas de cavalo, a nivelação das habilidades por meios artificiais sempre fêz parte desse esporte.

O fato de um cavalo ser mais vagaroso e resistir num percurso menor quando está carregando um peso maior, foi percebido

pelo homem logo depois que ele o pôs a trabalhar.

Cavalos jovens, como foi logo notado, não são capazes do mesmo esforço que os cavalos mais velhos. E, através dos séculos, o homem acrescentou ao seu conhecimento esse fato.

Em 1599, uma compilação de toda essa prévia experiência sobre o assunto, foi colocada no papel, provavelmente pela primeira vez, por Gervase Markham num livro que se tornou um clássico sobre corridas.

"Os cavalos estão preparados para a sela aos 4 anos de idade; para as guerras aos 6; para as corridas aos 8, e para a caça e competições mais rigorosas aos 10 e 11".

O fato de nós considerarmos os cavalos preparados para corridas aos 2 anos, não invalida as opiniões de Markham. Como sabemos, o puro sangue não existia naqueles tempos.

A não ser 90 anos depois, em 1687, o British Bloodstock deu um grande passo, que assegurou a sua supremacia perante os olhos do mundo; uma supremacia que ainda mantemos.

Na luta contra os turcos, o Capitão Robert Byerley, na cidade de Buda, tomou para si, como prêmio de guerra, um cavalo e o trouxe de volta para a Inglaterra, onde ficou historicamente famoso como Byerley Turk.

Byerley Turk, Darley Arabian (comprado em Aleppo em 1703) e Godolphin Arabian (comprado em Paris em 1729), cobriram éguas inglesas de corrida, o que levou a um imediato crescimento na qualidade e velocidade de nossa raça nacional de corridas.

Suas qualidades eram tantas, que todo cavalo de corrida de hoje, descende de um dos três.

A infusão de um novo sangue, transformou a corrida neste país. Como o creme que se tira do leite, uma família de cavalos velozes, corajosos e consistentes, separou-se do grupo comum.

Corridas de cavalos, de rude e tumultuado passatempo local, tornaram-se um esporte importante, suscetível de organização e desenvolvimento: uma recreação na qual inteligência, habilidade e pesquisa podem ser aplicadas.

De todas as qualidades do "novo" puro sangue, talvez a mais significativa fosse a consistência. Os ginetes perceberam que o que um cavalo fez uma vez, era provável que o fizesse outras vezes, em pouco espaço de tempo. Em termos gerais, se A derrotou B, não se podia esperar que B derrotasse A, a não ser sob condições alteradas.

Já não era mais uma questão se A era um cavalo melhor do que B. A pergunta que surgiu era: quanto A é melhor do que B?

Em vez das corridas serem entre uma mistura mal variada de cavalos, agora o eram entre uma elite de alta classe de animais consistentes, que só se diferenciavam pela habilidade.

Isto naturalmente levou a considerações sobre possíveis distribuições de peso, que poderiam igualar os cavalos.

No entanto, com o reinado da Rainha Anne (1702-14), as corridas foram introduzidas com os pesos de acordo com a altura dos cavalos.

A média de um cavalo de corrida era de mais ou menos 1,42 m e nos "Give and Take Plates", como as novas corridas eram chamadas, cavalos de 1,42 m tinham de conceder ou receber 3,171 quilos para cada polegada de altura que tivessem a mais que os seus rivais.

Naqueles dias, somente cavalos de 6 anos de idade ou mais, se apresentavam em corridas. Em 1727, cavalos de 5 anos de idade correram pela primeira vez. Umas poucas corridas para os 4 anos logo se seguiram, e, então em 1731, aconteceu uma mudança.

Naquele ano, organizou-se em Grantham um prêmio denominado "Whimsical Plate" ou "Whim", assim chamado, "porque as condições de corrida para a mesma são diferentes daquelas de todos os outros prêmios".

O que tinha de diferente no "Whim", era que cavalos de todas as idades poderiam competir, sendo que aos mais jovens seria dada uma vantagem de peso, devido à sua pouca idade.

Cavalos com 7 anos de idade ou mais, carregavam 63 1/2 quilos; de 6 anos 60 1/2 quilos; de 5 anos, 55 3/4 quilos; e de 4 anos, 50 3/4 quilos.

Se estes pesos parecem ser grandes concessões para nós agora, levemos em conta que naqueles dias uma corrida não era uma curta e rápida luta como é agora, mas um esporte que por si só demorava uma tarde inteira. Consistia, caracteristicamente, de 3 páreos sobre 4 milhas (6.400 m) cada um.

Certamente que as provas de peso por idade, de 1731, não tinham relação com as corridas de peso por idade de hoje, mas elas foram de importância histórica, porque delas se estabeleceu o princípio de que cavalos de diferentes idades, poderiam competir uns com os outros com uma adaptação ponderada de pesos.

O "Whimsical Plate" obteve sucesso imediato e desde então tornou-se comum incluir uma escala de peso por idade nas condições das corridas.

Até 1751, o "Whim" tinha conseguido completo respeito e nas Normas de Corrida, de Pond, uma aceitável autoridade no assunto, apareceu a definição:

"Um "Whim Plate" é peso por idade e peso por polegadas".

Agora, a meio caminho do século XVIII, as Corridas de Cavalos estavam tendo grande progresso como um esporte de assistência, apesar dos programas serem monótonos e confusos.

Um dia nas corridas de Ascot, oferecia ao visitante 2 páreos de 4 milhas, para o prêmio "His Majesty's Plate", e, talvez, uma disputa entre 2 proprietários montando seus próprios cavalos, também sobre 4 milhas.

Uma vez pensou-se que o público pagaria para ver boas corridas. E, então, programas mais completos foram organizados com páreos destinados a atrair tanto bons como maus cavalos.

Um sistema de penalidades e permissões para vitórias e derrotas foi elaborado. E, aos poucos, os programas se encaminharam para os atuais padrões que conhecemos.

Os proprietários se tornaram conscientes dos pesos, não mais bastava ter um cavalo rápido e bem treinado. Tinha-se que achar corridas nas quais os pesos fossem favoráveis.

E se os pesos favoreciam um cavalo, porque outros deveriam opor-se a ele como uma desvantagem?

Os hipódromos competiam entre si para ditar "condições" que atraíssem um público maior. O talentoso "handicapper" Major Petch que poderia inventar novos termos em seus dias, foi o empresário que o público aprovava.

As condições abaixo, são algumas das usadas para fornecer escalas de peso, que variam das condições padrão:

"Descendência de garanhões não experimentados e de éguas cuja descendência não ganhou, são permitidos, 1,400 quilos; se ambos, 2,300 quilos".

"Cavalos que se apresentataram uma vez sem ganhar, são permitidos um quilo; duas ou mais vêzes, 1,400 quilos".

"2,300 quilos são permitidos para qualquer cavalo fora da Irlanda, um mês antes de correr".

"Ganhadores de disputas entre 2 e de handicaps, não são considerados ganhadores".

"Cavalos criados em qualquer uma das 4 partes ocidentais (Cornwall, Devor etc.) são permitidos 2,300 quilos".

"Cavalos que se apresentaram uma vez na Escócia ou Irlanda e não ganharam são permitidos 2,300 quilos; duas vêzes, 3,200 quilos".

"Ganhador do Derby, 3,700 quilos a mais; segundo colocado no Derby, 1.900 quilos a mais".

As variações eram sem fim. O proprietário de um bom animal, se empreendedor, frequentemente poderia ter as condições de uma corrida especialmente adaptadas a êle, se êle prometesse correr".

Da mesma forma, êle poderia conseguir que um antigo rival fôsse tirado de uma corrida pela mesma razão.

Apesar de todo êsse trabalho inteligente, os hipódromos se achavam frequentemente em dificuldades por desistência de competidores ou corridas mal programadas, que não despertavam interêsse.

Além disso, suas tentativas para manter entendimento entre os discutidores proprietários, levavam-os a controvérsias. Êles perderam o apoio ao invés de ganhá-lo.

A solução foi encontrar um juiz imparcial. E então surgiu o "handicapper" oficial.

Por coincidência, com o desenvolvimento do que agora chamamos de peso por idade, o costume de emparelhar cavalos por meio de sorteio de pesos estava aumentando, não de acôrdo com normas, mas numa tentativa de estimar ou determinar suas habilidades.

Muita corrida nessa época, era feita somente entre 2 cavalos, algumas vezes com o mesmo peso e outras vezes com pesos diferentes com os quais os proprietários concordavam.

Houve muito desacordo e poucas disputas foram registradas, ocorrendo então uma idéia brilhante para acabar com a discussão.

A idéia é melhor explicada por uma citação das Normas de Corrida de Pond:

"Uma prova de handicap é para A, B e C colocar uma soma igual num Chapéu. C, que é o "handicapper", faz uma disputa entre A e B, que quando examinado por eles, colocam suas mãos em seus bolsos e as retiram fechadas; então eles as abrem juntas e se ambos tiverem dinheiro em suas mãos, a disputa é confirmada; se nenhum deles tem dinheiro não há disputa; em ambos os casos o "handicapper" tira todo o dinheiro do chapéu; mas se um tem dinheiro em suas mãos e o outro não, então não há disputa; e para aquele que tem o dinheiro em sua mão é dado o depósito do chapéu".

A ingenuidade desse processo provocou muitos elogios para seu inventor.

Notem a recompensa de um "handicapper" cuja habilidade foi suficiente para satisfazer ambas as partes. Observem a delicadeza com que os 2 proprietários são convidados a "colocar seu dinheiro no chapéu".

E vejam como a sorte favorece o bravo: aquele que aceita os pesos não pode perder seu dinheiro.

Esse método de melhorar a competição desenvolveu-se numa refinada arte. E um bom "handicapper" era muito procurado. O uso de handicaps desenvolveu disputas entre 2 animais para corridas que atraiam vários competidores.

O primeiro handicap num grande campo, atraindo 14 corredores, foi organizado em Newmarket em 1785, mas foi somente depois do "Oatlands Handicap", corrido em Ascot em 1731, que os apostadores começaram a se evidenciar.

O "Oatlands Handicap", em Ascot, atraiu um publico de 40.000 pessoas e foi estimado, naquela época, que quase um milhão de libras foram apostadas nessa corrida.

O público era tão grande e as acomodações tão primitivas e inadequadas, que por segurança, o próximo encontro foi transferido para o hipódromo mais espaçoso de Newmarket.

Entretanto, o "Oatlands" corrido em Ascot estabeleceu firmemente nos programas de corrida o handicap para vários competidores.

Outros novos handicaps foram introduzidos, como o "Northumberland Plate", o "Cambridgeshire", o "Cesarewitch", o "Royal Hunt Cup", o "Great Metropolitan", o "City and Suburban" e muitos outros que ainda se correm até hoje.

O "handicapper" público estava em estudos.

Talvez o maior "handicapper" de todos os tempos tenha sido o Almirante Rous (1705-1877). Rous ficou famoso em duas épocas da sua vida.

Êle salvou "Pique", a 36.ª fragata de artilharia, que fora bombardeada e estava sem leme no meio do Atlântico, adaptando um leme de emergência, trazendo-a de volta em segurança para o pôrto.

Depois de se retirar do mar, fêz uma espécie de operação de salvamento no Jockey Club que, em meados de 1850, estava com problemas financeiros e sujeito a provocações externas, que procuravam enfraquecer sua autoridade.

Rous, um grande administrador turfista e um homem de energia ilimitada, nunca esteve tão contente como quando distribuia pesos aos animais. Foi ele que estabeleceu que Flying Dutchman deveria conceder 3,900 quilos a Voltigeur, quando estes dois ganhadores do "Derby" e "St. Leger" se encontraram na histórica corrida de York.

Ele demonstrou ainda mais confiança em si mesmo quando,

em 1850, publicou seu próprio conceito a respeito de uma escala de pesos por idade, variando por mês, prescrevendo permissões julgadas apropriadas para diferentes idades, sobre distâncias diferentes, nos diversos meses do ano.

Em sua escala de 1850, usou não somente 1/2 quilo como também 1/4 de quilo. A publicação dessa escala de 1850 não recebeu a aprovação do clube.

Como a geometria de Euclides, a escala de pesos para todas as idades do Almirante Rous, não era tanto uma invenção original, mas uma coleta de idéias e experiências de outras pessoas.

Ela ganhou a aceitação popular e a maior parte dela até hoje continua em vigor, porque foi um golpe corajoso para um problema insolúvel.

Ninguém poderia provar o contrário, ninguém poderia provar o certo. Claramente ela foi baseada num sofisma. De certo modo deu certo. Isto era o que importava.

Rous editou uma versão revisada em 1858, desta vez sem os 1/4 de quilo, mas sua escala ainda não recebeu a aprovação oficial ou apareceu no Racing Calender.

Em 1880, as sinuosas páginas do Racing Calender admitiram a lista de tabelas por idades, meses, pesos e distâncias, que tinham sido compiladas 30 anos antes.

Isto, no entanto, sem uma leve rejeição:

"A escala anexa de peso por idade não pretende ser obrigatória...

Ela é baseada na escala publicada pelo Almirante Rous e revisada por ele em 1873, mas foi modificada de acordo com as sugestões dos principais treinadores e autoridades no assunto."

A escala de 1880, fora as pequenas mudanças no início do século, é na sua essência usada hoje: é ainda o instrumento mais importante para todos aqueles que fazem handicap ou compilam as condições de uma corrida de peso por idade.

O melhor post scriptum da estória da escala Rous foi feita pelos Comissários de Corrida do Jockey Club em 1935.

Foram sugeridas modificações na escala pelos principais proprietários, treinadores e handicappers. Depois de examinar as sugestões, os Comissários decidiram que nenhuma mudança era necessária e comentaram que achavam extraordinário que, depois de um período de 60 anos, a escala de pesos para todas as idades, fundada pelo Almirante Rous, ainda oferecia tão pouco campo de crítica."

Nisto, é claro, está o grande triunfo do Almirante. Sabendo que era tolice sugerir que todos os cavalos — independente da data de nascimento, criação, temperamento ou físico — amadureciam igual e simultâneamente, ele propôs uma escala que sugeriu que isto, de fato, era o que acontecia.

E 120 anos depois, sua audaciosa hipótese, não somente está no uso prático diário em seu próprio país, como ganhou aceitação mundial, mesmo nas Antipodas, onde toda a escala é invertida para permitir a diferença de 6 meses na data de nascimento.

Houve poucas modificações nos diversos países, mas nenhuma de grande consequência e nenhuma para melhor.

Um handicapper de grande reputação nos Estados Unidos, o falecido John B. Campbell, persuadiu as autoridades em 1954, de que o cavalo moderno de corrida, atingia seu maior estado físico aos 4 anos.

Devido à sua sugestão, o Jockey Club Americano introduziu uma escala modificada, única nesse setor, de que animais de 4 anos deveriam conceder peso para os mais velhos.

Essa experiência foi bem curta e, em 1956, os Estados Unidos voltaram para uma escala mais parecida com a de Rous.

Mas não só isso; por exemplo, quando nós damos aos 3 anos 3,200 quilos dos mais velhos, sobre 1 1/2 milha no Outono, os americanos permitem 1,800 quilos.

Se os 1,400 quilos de diferença parecem insignificantes, ou de nenhuma grande consequência, vale ao menos a pena ver o que aconteceu no "Washington D. C. International", em Laurel.

Nas primeiras 13 corridas (1952-64) com a permissão americana de 1,800 quilos, os 3 anos ganharam apenas 2 vezes.

Em 1965, quando a maioria das autoridades em corrida concordaram com pesos padrões para corridas internacionais, a permissão européia de 3,200 quilos para os 3 anos, que prontamente ganharam as próximas 4 corridas, em 1965, 1966, 1967 e 1968 (o cavalo mais velho e mais próximo para cada um desses 4 anos foi derrotado por 1 1/4 corpo, 2 1/4 corpos, 2 1/2 corpos e 1 corpo).

Uma coincidência? Ou bastante significativa? Provavelmente um pouco dos dois.

Nada é mais perigoso do que basear amplas pretensões em dados inadequados (o Almirante certamente assim o fez, mas ele estava acostumado a enfrentar o perigo).

Os resultados do Laurel provavelmente não provam nada, mas representam um fator favorável ao qual um handicapper nato se apega.

Um handicapper somente pode aprender de sua própria experiência. Seu assunto não é aprendido nas escolas, nem existem livros dos quais possa aprender. Não existem fórmulas; nem uma autoridade reconhecida a quem recorrer quando surgir um problema.

Infelizmente, nem esquemas de treinamento existem para assegurar um futuro suprimento de ajustamento de pesos.

Mas este é um problemea que sem dúvida se resolverá sozinho, porque cada geração, desde que tiveram início as corridas de cavalos, tem produzido sua quota de homens para os quais o handicapping é um trabalho de anos, que requer muita paciência e uma fé instintiva de que tudo pode ser solucionado — desde que haja tempo, calma e somente um palpite.

No início, os handicappers propunham os pesos para disputas entre 2 cavalos. Então, como a corrida com vários competidores se tornou mais popular, havia uma necessidade urgente de um handicapper público, isto é, de um que fôsse capaz de distribuir pesos aceitáveis para corridas de 10, 20 ou mais cavalos.

Em Newmarket, então com as corridas sob normas parti-

culares, o handicapper público foi apontado pelo Jockey Club.

Em outros lugares, ele era geralmente o responsável pelas inscrições da corrida, ou o diretor do hipódromo ou talvez algum esportista que havia se oferecido.

Não foi surpresa que esses arranjos casuais para pesar as inscrições levaram a irregularidades e logo depois, as Normas do Jockey Club ganharam aceitação geral porque foi estabelecido que um handicapper público não poderia ter nenhuma outra função, ter relação com o sucesso financeiro da corrida ou estar interessado em garantir inscrições, "porque isto possivelmente poderia levá-lo a um julgamento tendencioso".

Através do século XIX, os handicappers tiveram que lutar com uma explosão populacional entre os cavalos de corrida. Em 1880, menos do que 800 cavalos estavam na lista do Calendário por terem competido em corridas. Os handicappers naquele tempo eram uma raridade e não constituiam problema.

Mas em 1850, o número de competidores inscritos tinha se elevado a 1.300 e então dobrou-se para 2.600 em 1970.

O crescimento agora tomou um rumo mais acentuado; cerca de 1895, o total tinha subido para 3.089, e no final do século, não havia menos do que 3.921 corredores só na corrida rasa.

Em 1855, 34 anos depois de se tornar sócio do Jokey Club, o Almirante Rous tornou-se o handicapper público para as corridas de Newmarket.

Rous tinha sido um handicapper particular todos esses anos no Turf. Ele sempre manteve uns poucos cavalos em treinamento, porém aptos para correr em páreos de 2.

Ele era notoriamente duro de se derrotar nessas provas, tendo uma misteriosa habilidade em elevar os méritos da oposição, mesmo quando tinha pouco ou somente uma idéia visual para conduzi-los.

Um exemplo desse julgamento (e diplomacia) está no fato de que ele era capaz de persuadir 13 aceitantes a competir com seu próprio cavalo Crutch, que ganhou 11 delas e ampatou na 12.ª.

O Almirante Rous uma vez disse:

"Estou procurando há 30 anos um fenômeno, sem esperança de sucesso.

"Posso escolher 3 Primeiros Ministros que satisfaçam o público, mas não posso descobrir nenhum homem dotado com as qualidades de um handicapper.

"Queremos um homem acima de qualquer suspeita, como a esposa de César, de rendimentos independentes, com perfeito conhecimento da forma e atual condição de qualquer cavalo público, sem ter o mínimo interesse para com qualquer cocheira.

"Se por acaso você achar este homem acima de qualquer preço, ele abandonaria o ofício em 3 anos, desgostoso com muitos proprietários, cujos conhecimentos de corrida estão confinados a trabalhar os cavalos para corridas e abusar dos handicappers".

Durante o período em que o Almirante Rous era handicapper em Newmarket, as críticas sobre as distribuições de peso não eram muitas.

Se os seus críticos tinham de encontrar um defeito nele, esse era que ele — era muito original e aventureiro, algumas vezes dando menos peso aos mais velhos em corridas importantes como a Cambridgeshire e o Cesarewitch.

Pouco antes do Derby de 1887, o Almirante foi visto por um amigo em Berkeley Square como se estivesse em dúvida de para onde ir.

"Aonde vai, Almirante?"

"Vou para casa o mais depressa possível"!

"Este é o caminho errado", disse seu amigo.

"Não posso fazer nada", disse Rous.

"De qualquer maneira, mesmo se eu não consigo encontrar o caminho para casa, ainda tenho memória suficiente para estabelecer um bom handicap".

Infelizmente faltavam apenas poucos dias. Na semana de Ascot, dia 19 de junho, ele morreu aos 83 anos. E o handicap público estava mais uma vez em decadência.

Até 1870, o handicap não tinha sido mais do que uma ocupação para os intelectuais do mundo turfístico. Mas agora, como as corridas "mano a mano" decaíram em popularidade e cada vez mais cavalos corriam em handicaps, o simples prazer de fazer handicap diminuiu. O prazer transformou-se em trabalho.

A função do "handicapper" já era suficientemente dura e implacável e o que era pior, era que para cada proprietário de cavalo de corrida que concordava com o handicap, 20 discordavam.

Nenhum trabalho era mais ingrato do que a do homem distribuindo pesos para uma corrida. Se um proprietário, tendo aceitado o páreo, tivesse seu cavalo derrotado, a culpa era unicamente sua; se derrotado num handicap público, sempre se poderia responsabilizar "aquele maldito handicapper".

O "handicapper" na Inglaterra nunca foi anônimo; êle sempre foi chamado pelo nome para que todos o conhecessem. Nos Estados Unidos, usava-se mais discrição e o nome do "handicapper" era sempre um segredo.

Em Saratoga, em cerca de 1880, handicaps mal equilibrados eram sempre chamados de o trabalho "daquele homem de Ballston".

Eram comuns até o fim do século XIX, as críticas dos pesos dados pelo handicapper. Um ex-sócio do Jockey Club, comentando sobre as cerradas chegadas do "Cambridgeshire" e do "Cesarewitch" de 1890, disse maliciosamente ao handicapper:

"Felicito o Major Egerton pela acentuada melhora que êle revelou em seu trabalho, em comparação com o do ano passado".

Outros eram menos educados. Em 1899, os Comissários acharam necessário avisar a "todas as pessoas, que não satisfeitas com os pesos distribuidos para seus cavalos em handicaps e que fôssem se queixar pessoalmente ao "handicapper", estariam sujeitas a uma multa". Todas as queixas tinham de ser por escrito e endereçadas aos Comissários.

Na década de 1890, realmente, o padrão do handicap tinha se tornado completamente insatisfatório, em grande parte devido ao enorme desenvolvimento do número de cavalos em treinamento.

As críticas se tornaram tão duras que os Comissários enfren-

tavam inquéritos e mais inquéritos sobre o problema. Em uma reunião foi aprovado que "fora os padrões de handicapping, havia uma carência absoluta de "handicappers".

Foi publicado um convite público para pessoas que achavam que poderiam fazer handicap, submetendo suas listas de pesos ao Jockey Club "para fins de comparação".

Eventualmente, o problema estava superado; foram achados e licenciados mais "handicappers" e foi mantido um estrito contrôle em seus apontamentos.

Hoje em dia, todos os "handicappers" são licenciados pelo Jockey Club para distribuir pesos para encontros determinados e apresentá-los depois da corrida. Se surgissem dúvidas a respeito da corrida de um cavalo, os Comissários levam em conta o ponto de vista do "handicapper".

Com a morte do major Egerton em 1898, o Jockey Club tentou formar um comite de três "handicappers". Esta mudança recebeu o apoio popular.

Um proprietário que achasse seu cavalo mal aquinhoado, não poderia fazer nada, enquanto que com "handicappers" diferentes, sempre tinha a chance dêle talvez achar seu cavalo melhor aquinhoado.

O comite do handicap não sobreviveu mais do que 10 anos.

Sob a estrita supervisão do Jockey Club, a arte e a habilidade de distribuir pesos tinha se tornado no século XX, uma respeitável profissão.

Ninguém espera que cada "handicapper" concorde precisamente com os méritos de cada cavalo, e mesmo quando um "handicapper" individual distribui mais ou menos pesos para um cavalo, as críticas de hoje em dia são mais suaves e gentis.

Treinadores e proprietários conhecem muito bem a maneira dos cavalos, como as mulheres, de fazer todo mundo de bobo, e há, em todo caso, um maior senso de camaradagem por parte dos Comissários em relação às queixas escritas que parecem inconcebíveis.

De fato, não seria errado dizer que a maioria dos treinadores modernos são relutantes em tirar vantagem de um êrro evidente. Muitas vezes uma doença "diplomática" do cavalo impede que um "handicapper" faça um papel ridículo.

Entretanto, na década de 1970, é tempo de pensar no futuro do handicapper público.

Mais uma vez, como na década de 1890, os handicappers estão sendo recobertos de trabalho.

Por causa do crescente número de cavalos, e também por causa do novo sistema de inscrição e declaração de corrida, sem forfé, os cavalos são inscritos, não em uma ou duas corridas por semana, mas em 4 ou cinco ou ainda mais.

O total de inscrições na temporada de corridas rasas em 1969, não foi menos do que . . 211.669, dos quais 83.870 eram para handicaps.

Isto indica, que o trabalho dos "handicappers" públicos dobrou ou talvez mais, desde os dias antes da Guerra. As comparações de algumas corridas do turbulento ano de 1929, com suas equivalentes em 1969, mostram como a situação se alterou.

Em 10 handicaps do encontro de Cambridgeshire em Newmarket, houve 564 inscrições (207 corredores) em 1929, e 1.221 inscrições (180) em 1969.

No outono de 1969 em Newmarket, foram necessários 2 "handicappers" para arcar com o trabalho extra. Ainda pode chegar o dia em que os "handicappers" sejam designados pelo dia, em vez de o serem pela corrida.

As inscrições no futuro terão mais tendência a aumentar do que decrescer.

Desde o dia 1.o de Janeiro de 1970, as despesas da administração do Jockey Club foram parcialmente subvencionadas pela imposição de uma taxa de 2 xelins para cada proprietário (e 2 xelins para cada hipódromo) por cada inscrição feita.

Então, o Jockey Club agora tem um incentivo de aumentar mais do que reduzir as inscrições.

Com êste problema para enfrentar, e vivendo numa época eletrônica, nasce naturalmente a pergunta de que se os computadores não poderiam ser usados para ajudar na distribuição de pesos.

Certamente é possível imaginar o dia em que os "handicappers" do Jockey Club, agora uns 12, submeterão suas atribuições de cada cavalo a um computador, que constantemente precisa ser revisado.

Então quando um handicap é solicitado, o computador constituiria e copiaria um handicap para cada corrida, mostrando as "altas, baixas e médias" marcas para cada inscrição.

Esta lista seria submetida ao "handicapper" para o encontro, dando-lhe somente o trabalho de pô-la em ação.

Êle acrescentaria uns quilos aqui, tiraria uns quilos dali, de acordo com seu próprio conhecimento dos cavalos, suas capacidades de resistência e suas habilidades de conduta na corrida.

Êste "polimento" final poria seu cunho pessoal na corrida e daria a variedade ao handicap, tão valoroso para os proprietários e treinadores.

De um handicap para um computador eletrônico é um longo caminho, tanto no tempo, cientificamente falando.

Será um triste dia quando os handicappers humanos tiverem de confiar seus segredos para uma máquina, mas suas habilidades e julgamentos não serão de modo algum disperdiçados.

Êles devem lembrar que o que sai de um computador depende do que se coloca nele.

Mas de certo modo, mesmo se Dan Sheppard e seus colegas colocassem seus melhores conhecimentos no computador, êle nunca seria a mesma coisa.

Um bom handicap é como uma obra de arte; uma pintura de Picasso ou uma sinfonia de Bethoven. Não é o produto de uma estatística ou cálculo ou de um computador com seu equipamento externo.

Um bom handicap, de fato, é a ação criativa de um bom "handicapper"; num equilíbrio de bons julgamentos; num palpite inteligente.

A Almirante Rous, de 83 anos, perdido em Berkeley Square, incapaz de achar o caminho para sua casa ainda sabia que parte de sua vida lhe havia dado mais orgulho e prazer.

Não foi o salvamento do navio "Pique", não foi seu ressuscitamento do Jockey Club; não foram seus anos como "Ditador do Turf"; não foi sua escala de pesos por idade; foi o seu papel de "handicapper".

Vitória de Santorin no Pellegrini faz reviver Escorial em 59

Richard Alexander

Richard Alexander, residente em Paris, é um dos maiores especialistas em turfe sul-americano, particularmente do argentino, do qual é um apaixonado. Em todas as grandes provas viaja até Buenos Aires. Nesse GP Pellegrini ele não faltou. E através da agência ANSA faz uma análise profunda, considerando os comentários surgidos após a vitória de Santorin, de que a criação argentina estava em decadência. A tradução é de Márcia G. Cardial.

Paris — A prova internacional mais importante da América do Sul, o GP Carlos Pellegrini, foi ganho este ano pelo potro peruano Santorin, ante o assombro de milhares de aficionados do turfe, que lotavam as tribunas do Hipódromo de Palermo.

O triunfo do representante do turfe e da criação do Perú nos fêz recordar uma cena similar ocorrida em 1959, quando essa mesma prova, ainda que corrida na grama de San Isidro, foi ganha pelo representante brasileiro Escorial. Ainda que a diferença que separou Santorin de Good Bloke tenha sido muito superior a que logrou Escorial sobre o também brasileiro Narvick, ambas as vitórias têm muita coisa em comum. De imediato poderíamos dizer que constituem exceções na história dessa carreira, a melhor dotada da Argentina, já que em 87 disputas, só em 4 oportunidades ganharam animais estrangeiros — Romântico, do Uruguai, em 1938 e 39; Escorial, do Brasil, em 59; e agora, Santorin, em 73. Outro detalhe é que os dois últimos ganhadores de fora foram dirigidos por jóqueis chilenos: "Pancho" Irigoyen, pilotou Escorial e Arturo Morales, Santorim. Ambas as mães destes ganhadores são argentinas.

Após a vitória do cavalo dos irmãos Seabra, escutamos muitas vozes que um tanto apressadamente, pelo menos a nosso juízo, diziam que a criação argentina estava decadente. Logo após essa vitória, ou seja, seis meses depois, quando foi disputado o "meeting" internacional comemorativo ao Sesquicentenário da Independência, parece que aquelas precipitadas vozes tinham razão: os brasileiros arrasaram, ganhando facilmente. Outras se juntaram àquelas, formando um grosso coral.

Agora, com o êxito de Santorin, voltamos a escutar em Buenos Aires, ainda que timidamente, comentários que voltam a fazer referência ao estado decadente do turfe e da criação desse país. O fato de que um potro estrangeiro tenha ganho o "Pellegrini" por nada menos de 13 corpos, faz com que muitos aficionados pensem seriamente. E também não são poucos os jornalistas especializados em criação argentina que diagnosticam essa baixa.

Como assinalamos no início, em 1959 não compartilhamos de tal opinião. Neste ano de 73, tampouco.

PARALELO

Se a decadência de um turfe ou de uma criação se pode medir pelo triunfo circunstancial de um cavalo estrangeiro, então haveríamos de considerar que nenhuma dessas atividades praticamente existe na França, Inglaterra, Estados Unidos e outros centros hípicos do mundo. O comum é observar que um cavalo estrangeiro se imponha nas principais provas de outro país, e a respeito constitui um ilustrativo exemplo o caso do Derby de Epsom, que em 70, 71 e 72, foi ganho pelos potros Nijinsky, nascido no Canadá, Mill Reef e Roberto, nos Estados Unidos.

Grandes provas da França, Estados Unidos, Itália e outros oferecem exemplos semelhantes e não cremos que por isso se considerem em crises esses países.

O que, seguramente molesta os argentinos no caso, é que proprietários de outros países levem o dinheiro de sua prova melhor dotada.

À margem destas considerações, estimamos que não se pode falar em decadência de uma criação que produz constantemente exemplares que triunfam em grandes carreiras internacionais em toda a América Latina e em importantes **stakes** dos Estados Unidos e que, ademais, conta com reprodutores em toda parte do mundo, produzindo constantemente animais de categoria. Os casos de Forli, Sensitivo, etc., nos Estados Unidos; de Viviani, na Venezuela; de Emerson, na França, cuja mãe é Argentina, apesar de brasileiro, são exemplos eloquentes. Reiteramos, mais uma vez, que as mães de Escorial e de Santorin são argentinas.

O MOTIVO

Em nossa opinião, a vitória de Santorin no GP Carlos Pellegrini deveu-se, pura e exclusivamente, a que um excelente potro enfrentou bons adversários. Deve-se salientar que o grande favorito da carreira, Moraes Tinto, sofreu sérios contratempos que o impediram de obter uma melhor colocação. Estamos seguros que sem tais tropeços o filho de

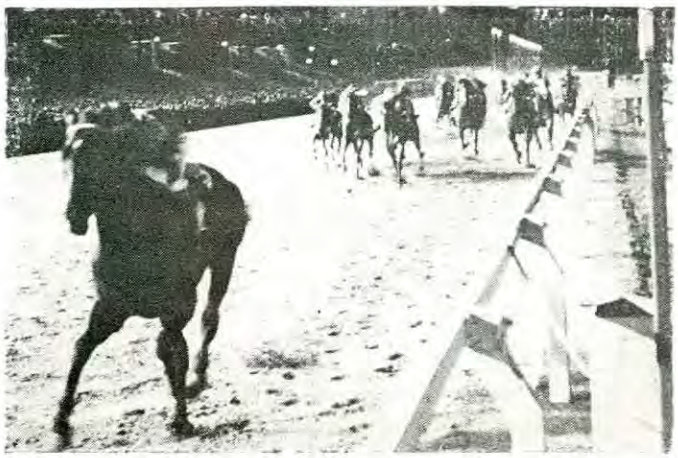

Foto ANSA

Sob a luz artificial, Santorin deixa os adversários a grande distância

Aleli ainda que não tivesse batido Santorin, chegaria mais perto do ganhador.

Cremos que triunfos como o logrado por Santorin contribuem para o melhoramento das diferentes criações no mundo. O ganhador, porque teve um estímulo ao ganhar uma prova de renome, e o perdedor, que se vê obrigado a reagir. Informações que nos têm chegado do Peru assinalam que o titular do Jockey Club desse país conversou com o presidente peruano, General Velasco Alvarado, para solicitar-lhe que se modifiquem as disposições que proibem a importação de exemplares de puro-sangue de corrida, com o objetivo de reforçar os plantéis dos haras peruanos e também de melhorar a qualidade das carreiras que se disputam em Monterrico.

A universalidade do cavalo de corrida assim o exige. Quem pretender criar com exemplares de uma só origem terá resultados relativos, ainda que em determinados momentos eles sejam brilhantes. Com o tempo se verá superado por aqueles que buscam o melhor, aonde se encontre. Os criadores norte-americanos não vacilam em comprar os melhores cavalos de corrida da Inglaterra, França, Argentina, Chile, Itália etc. E dessa forma podem produzir animais que depois ganham importantíssimas carreiras nesses mesmos países.

E os argentinos também assim estão compreendendo; e a respeito pode-se citar o cavalo argentino Practicante, campeão dos três anos em seu país, bom ganhador de **stakes** nos Estados Unidos, e agora "repatriado" por Arturo Bullrich para o Haras La Biznaga. O motivo é que tanto Pronto, seu pai, como Indian Chief e Uruguayo, seus irmãos paternos mais importantes, estão nos Estados Unidos, e não ficou na Argentina nenhum bom cavalo continuador dessa linha paterna.

GP CARLOS PELLEGRINI

Já em relação à prova em si, assinalamos que a mesma havia criado a expectativa habitual nesse tipo de cotejo. Mais que a presença de cavalos estrangeiros, este ano não contando com representantes brasileiros e chilenos, interessava, segundo a crônica especializada, a consagração do "derby-winner" Moraes Tinto. O filho do reprodutor francês Aleli, que o desaparecido Jorge de Atucha levou à Argentina, contou com um favoritismo realmente assombroso. Uma exclamação de espanto correu pelo Hipódromo de Palermo ao se observar que se haviam apostado somente para ganhador a cifra recorde de 145 mil dólares — cerca de 900 mil cruzeiros.

A margem de confiança que inspiram os cavalos locais, cada um de acordo com sua campanha prévia, resultou sugestiva a classificação do peruano Santorin — conformada depois por seu esmagador triunfo a quem os cronistas de Buenos Aires indicavam como a surpresa da prova.

Diversas contingências, próprias de carreiras, impediram que Moraes Tinto respondesse à confiança nele depositada. Uma delas foi precisamente Santorin, que em ampla demonstração de sua capacidade corredora triunfou pela inusitada diferença de 13 corpos. Outra, se constituiu nos diversos golpes que recebeu ao longo da disputa, especialmente na reta final.

No que diz respeito ao comportamento dos animais argentinos mais apostados, deve-se assinalar que, em geral, os mesmos responderam ao que deles se esperavam. A potranca Bola de Cristal, altamente apostada, só figurou em décimo quarto lugar, mas é de se destacar que correu na ponta até a entrada da reta, sempre acossada por vários rivais.

Dos exemplares que contavam com maior chance para a vitória, ou para obter uma melhor colocação, damos alguns detalhes significativos para aquilatar realmente essas forças: **Moraes Tinto** (1,63 m, 445 kg), bom estado, aparenta vigor físico — **Good Bloke** (1,66 m, 442 kg), um dos mais leves do lote, e segundo comentários, nesta ocasião com uns 10 ou 12 quilos a mais que nas corridas anteriores — **El Botija** (1,64 m e 435 kg), segundo o jornalista Rene Proasi, que nos assessorou em muitos casos, estava nervoso como sempre — **Bola de Cristal** (1,61 m e 431 kg), segundo ainda Proasi, com uns quilos a mais, mas impressionava bem — **Iram** (1,62 m e 447 kg), exemplar de mediana estatura e algo leve — **Tuileries** (1,63 m e 432 kg), boa conformação por ser égua e de excelente aspecto. Esses, entre os locais.

Dos estrangeiros, Otonal, muito bem conformado; **Santorin** (1,64 m e 454 kg), de pelagem castanho escuro, quase negro, causa excelente impressão; e **Tenaz** (1,68 m e 498 kg), grande na medida e no peso.

A CORRIDA

Com luz artificial, os partidores se abriram num bom momento, tendo Tenaz saltado logo na frente, sendo despojado dessa posição pela potranca Bola de Cristal, que assumiu a dianteira de forma resoluta. Em sua perseguição foram Iram, Poseur, Tenaz, Valderrey, Mohicano, Straitly, e os demais agrupados.

Cobertos os primeiros 600 m da prova, quando os competidores cruzaram o disco pela primeira vez, Bola de Cristal seguia adiante, perseguida por Iram, Valderrey e Tuileries. Tenaz ia no bloco intermediário. Rumbeador, desde o início, era o último. Ao entrarem na reta, também conhecido como córrego, os primeiros 800 m da prova tinham sido corridos em 49"2.

Bola de Cristal ia sempre em primeiro, com dois corpos de vantagem sobre Iram, com Tenaz,

Valderrey, Tuileries, Straitly, Mohicano, Moraes Tinto e os demais, a seguir. Ao chegar aos 1.500 m, seguida já a um corpo por Iram, Bola de Cristal começava a esmorecer. Mas ainda assim entrou na reta em primeiro.

Na fase decisiva da prova, os assédios de Iram e Tenaz foram muito fortes sobre Bola de Cristal, que agora eram somados aos de Moraes Tinto e Santorin. Este surgia pelo centro da pista como um furacão, não tendo ninguém condições de superá-lo. Os metros finais da prova foram ardorosamente lutados, com vários animais tentando as colocações imediatas.

DADOS TÉCNICOS

GP Carlos Pellegrini — 3.000 m — Hipódromo de Palermo — Para cavalos de 3 e mais anos, puro-sangues de corrida, oriundos de qualquer país. Peso por idade, de acordo com a seguinte escala: animais nascidos anteriormente a 1.o de janeiro de 1969, 62 quilos; nascidos entre 1.o de julho e 31 de dezembro de 1969, 60 quilos; nascidos entre 1.o de janeiro e 30 de junho de 1970, 56 quilos; nascidos entre 1.o de julho e 31 de dezembro de 1970, 52 quilos. As éguas descarregam 3 quilos. Prêmios: 400 mil pesos e um objeto de arte ao primeiro colocado; 100 mil pesos e um objeto de arte ao segundo; 60 mil pesos ao terceiro; 24.000 ao quarto; 12.000 ao quinto; e 4.000,00 ao sexto colocado. Mais um objeto de arte ao criador do primeiro e segundo colocados.

1.° — **Santorin** (Biomydrin e Missing Moon, do Peru), 52 kg, A. Morales, do Stud Barlovento. Treinador, J. Suarez.

2.° — **Good Bloke** (Fresh Air e Good Houpe, Argentina), 52 kg, J. Torres. Haras Don Yayo. Treinador, A. L. Salvati.

3.° — **El Botija** (Aristophanes e La Maleva, Argentina), 52 kg, E. Jara. Haras Ojo de Agua. Treinador L. Ferro.

4.° — **Tuileries** (Dart Board e Panam, Argentina), 57 kg, O. Cosensa. Haras Melincue. Treinador, J. F. Penna.

5.° — **Moraes Tinto** (Aleli e Bas de Laine, Argentina), 52 kg, R. Rutti. Haras Los Griegos. Treinador, J. M. Boquin.

6.° — **Straitly** (Idle Hour e Straight Winner, Argentina), 57 kg, C. Pezoa. Haras Palermo. Treinador, A. P. Giovanetti.

A seguir, 7.°, **Iram,** 52, O. Tevez; 8.°, **Rumbeador,** 60, J. Martino; 9.°, **Valderrey,** 52, R. Encinas; 10.°, **Sidereo,** 62, A. Etchart; 11.°, **Tenaz,** 60, G. Rojas; 12.°, **Pavimento,** 52, H. Libré; 13.°, **Desafio,** 60, J. G. Pereyra; 14.°, **Bola de Cristal,** 49, O. Dominguez; 15.°, **Lord Archie,** 60, J. Fajardo; 16.°, **Gran Secreto,** 52, E. Perdomo; 17.°, **Hekaton,** 60, V. Sanguinetti; 18.°, **Mucho Sol,** 60, V. Centeno; 19.°, **Otoñal,** 52, E. Gomez; 20.°, **Mohicano,** 52, F. Lerma; e 21.°, **Poseur,** 60, N. Vismara.

Tempo, 3'08", areia normal. Diferenças: 13 corpos e meia cabeça. **Santorin:** correu 10 vezes, ganhou 7 e mais 1 segundo, 1 terceiro e 1 quarto lugares. Criador, Haras La Cabaña (Peru).

VELOCIDADE

Ainda no domingo, a prova que precedeu a disputa do GP Carlos Pellegrini foi o internacional Prêmio Jockey Club de Montevidéu, que despertou muito interesse porque além dos melhores exemplares dessa especialidade nos meios argentinos, participaram os peruanos Flor de Loto, a égua mais veloz de seu país, e o potro Leading Tudor.

Entre os locais as esperanças estavam situadas entre o tordilho El Supremo, que retornava de um breve período de ótimas condições físicas e a potranca Ready Money, considerada a melhor do seu sexo e idade.

Prêmio Jockey Club de Montevidéu — 1.000 m (internacional, Palermo) — Para produtos de 3 e mais anos, de qualquer país, a peso por idade — Prêmios: 40.000 pesos ao primeiro; 12.000 ao segundo; 8.000 ao quarto; 4.000 ao quinto; e 2.000 ao sexto colocado.

1.° — **Flor de Loto** (fêmea, alazã, 5 anos, do Peru, por Fort Duke e Troika, por Tritonal, do Stud Tania), 57 kg, Gustavo Rojas.

A seguir chegaram, 2.°, **El Supremo,** 54, F. Lerma; 3.°, **Rancho el Medio,** 59, E. Jara; 4.°, **Ready Money,** 51, C. Pezoa; 5.°, **Roseliere,** 56, O. Cosenza; 6.°, **Badalona,** 51, V. Sanguinetti; 7.°, **Achalay,** 54, V. Centeno; 8.°, **Thalindo,** 54, R. Encinas; e 9.°, **Leading Tudor,** 54, J. Torres.

Tempo, 58"6 (areia normal). Diferenças: pescoço e 3|4 de corpo. Criador, Haras San Martin (Peru). **Flor de Loto:** correu 37 vezes, para levantar 32 provas e obter 6 segundos, 1 terceiro e 2 descolocações.

NO SÁBADO, A MILHA

A corrida de sábado, transcorrida em San Isidro, teve no GP Internacional Instituto Nacional de Atividade Hipica a maior atração. Fluido foi o ganhador, embora não estivesse nos cálculos de quase ninguém.

Entre os anotados estavam os maiores representantes da clássica distância da milha, além de alguns estrangeiros, sem maior expressão antes da prova. Tudor Blend, o segundo, é uruguaio.

Em sua breve campanha de 6 disputas, Fluido, o ganhador, tinha uma vitória em 1.400 m na mesma pista de grama. Na areia, seu rendimento fica comprometido.

GP Instituto Nacional de Atividade Hipica — 1.600 m (internacional, San Isidro) — Para animais de 3 e mais anos, de qualquer país. Prêmios: 200 mil pesos ao primeiro; 60 mil ao segundo; 40 mil ao terceiro; 20 mil ao quarto; e 10 mil ao quinto colocado.

1.° — **Fluido** (macho, castanho, 3 anos, da Argentina, por Saudade e Fluette, por Casanova, do Stud Ele), 53 kg, Hector Artigas.

A seguir, 2.°, **Tudor Blend,** 59, W. Baez; 3.°, **Bacami,** 59, A. Etchart; 4.°, **Respongo,** 53, V. Sanguinetti; 5.°, **Loisir,** 59, A. Plá; 6.°, **Flaminio,** 60, G. Herrera; 7.°, **Francesco,** 60, E. Perdomo; 8.°, **Piantalindo,** 60, L. R. Martinez; 9.°, **Cheo,** 60, J. Camoretti; 10.°, **Viernes Solo,** 53, C. Aragona; 11.°, **Prince Dilema,** 59, O. Zapata; 12.°, **Chupito,** 60, O. Cosenza; 13.°, **Macallister,** 53, E. Jara; 14.°, **Alejo,** 59, N. Mezzotero; 15.°, **Charmant,** 53, V. Centeno; 16.°, **Rianpio,** 53, L. Anazco; 17.°, **Bluff Borracho,** 59, I. Calistro; 18.°, **Centurio,** 59, R. Encinas; e 19.°, **Porlomenos,** 60, J. Alvis.

Tempo, 1'32" (recorde). Diferenças: 2 corpos e pescoço. Criador, Enrique L. Escarpizo. **Fluido:** correu 6 vezes, ganhou 2 e obteve 1 quinto, com 3 descolocações.

FOI MODIFICADA A INSTALAÇÃO PARA A COLETA DE MATERIAL

Relatório

Serviço Veterinário de Campinas divulga atividades de 1 ano

Lúcio Oliveira Leite e
Ulrich Ralph Reiner

Relacionamos abaixo, as atividades desenvolvidas pelo Serviço Veterinário do Hipódromo de Campinas, durante o período de 27-11-72 a 27-11-73, que foram os seguints:

I — Exames de animais inscritos para as corridas nos Hipódromos de Campinas e São Paulo:

a) Animais examinados para as corridas no Hipódromo de Campinas 971
b) Animais examinados para as corridas no *Hipódromo de São Paulo* 1021

Total 1992

Cumpre-nos ressaltar que todos os animais alojados na Vila Hípica do Hipódromo de Campinas, quando inscritos para as corridas da Sociedade, são examinados duas vezes na semana da corrida. O primeiro exame se faz logo após a inscrição confirmada, visando dar ao veterinário dados referentes ao estado do animal como: ferimentos, medicações recentes, anormalidades locomotoras e outras.

Dois a três dias após, efetua-se novo exame clínico completo; e os animais com claudicações evidentes, são retirados antecipadamente, evitando transporte inútil para São Paulo.

II — Declarações de forfés:

Durante esse período, foram efetuados 102 forfés, cujas causas foram as seguintes:

1) Claudicação do membro anterior direito . 22
2) Claudicação do membro anterior esquerdo 25
3) Claudicação dos membros anteriores . . . 1
4) Claudicação do membro posterior direito . 3
5) Claudicação do membro posterior esquerdo 5
6) Claudicação dos membros posteriores . . . 14
7) Medicação na semana da corrida 7
8) *Atraso para o exame clínico feito 1 hora* antes de cada páreo 6
9) Contusões em geral 5
10) Doenças infecciosas 7
11) Hipertermia 3
12) Caquexia 1
13) Hemorragias 2
14) Morte após a inscrição 1
15) Aguamento 2
16) Intoxicação 1
17) Congestão pulmonar 1

TOTAL 102

III — Morreram ou foram sacrificados no Hipódromo de Campinas, durante êsse período, 19 animais a saber:

O HIPÓDROMO DE CAMPINAS AMPLIA SUAS INSTALAÇÕES AOS POUCOS

1) Sacrificado com Anemia Infecciosa	7
2) Sacrificado por motivo de fraturas	4
3) Morreram na raia	2
4) Morreram, cuja causa só foi constatada após a necrópsia	6
TOTAL	19

IV — Foram efetuadas, pelo Serviço de Rádio Diagnóstico e Eletricidade do Jockey Club de São Paulo, 59 radiografias.

V — Foram isolados 16 animais com suspeita de anemia infecciosa equina ou nutaliose. Estes animais eram submetidos, periodicamente, a exames clínicos e laboratoriais, além da curva térmica com tomada de temperatura 2 vezes ao dia. Os animais ficaram isolados por um período mínimo de 60 dias, ou foram sacrificados quando do diagnóstico positivo da Anemia Infecciosa Equina, através de exames clínicos e laboratoriais. Dos 16 animais isolados, 9 foram liberados e 7 foram sacrificados.

VI — Foram enviados para exames laboratoriais, no Serviço Veterinário do Jockey Club de São Paulo e no Posto de Fomento Agro Pecuário, 788 materiais coletados de animais alojados na Vila Hípica do Hipódromo de Campinas, a saber:

1) Sangue para contagem de Sidercleucócitos	295
2) Sangue para exame de Eletroforese	248
3) Sangue para Hemogramas	173
4) Fezes para exames Parasitológicos	52
5) Secreções de colo uterino	7
6) Urinas	5
TOTAL	788

A limpeza, aspecto muito cuidado em Campinas

Procuramos dar maior atenção ao problema de higiene no Hipódromo de Campinas, que era bastante precária e, em conjunto com a Administração do Hipódromo, conseguimos reduzir em mais de 70% o número de moscas, fazendo também com que a limpeza das ruas fosse efetuada de maneira mais frequente, diminuindo assim a incidência de doenças infecto-contagiosas nos animais alojados na Vila Hípica.

O Serviço Veterinário do Hipódromo de Campinas é também responsável pela coleta de material para o Serviço de Pesquisa e Anti-Dopagem do Jockey Club de São Paulo que anteriormente era feito de maneira precária.

Em colaboração com a Administração do Hipódromo, foram remodeladas as salas de coleta de material e embalagem, os dois boxes de coleta foram aumentados dando maior proteção aos coletores. Diretamente dos boxes de coleta à sala de embalagem, foram instalados visores na parede *cuja finalidade é de permitir aos representantes dos* treinadores acompanharem diretamente a coleta de urina, e por onde também é passado o cálice com o material a ser remetido para o exame Anti-Doping, evitando-se desse modo, o contato com o meio externo (curiosos, pó, chuvas).

Com esta nova disposição do Serviço de Coleta, possibilitando um serviço moderno e eficiente, podemos afirmar que, atualmente, o Hipódromo de Campinas, com o seu serviço de coleta, é comparável ao de São Paulo; e com a assistência veterinária intensificada, em muito melhorou o aspecto sanitário, atraindo maior número de treinadores e proprietários a alojar os seus animais no pequeno Hipódromo de Campinas.

VII — Atendimentos clínicos efetuados durante o período:

1)	Dores musculares	1
2)	Escoriações generalizadas	6
3)	Suspeita de Nutaliose	16
4)	Garrotilho	7
5)	Verminoses	15
6)	Cólicas	15
7)	Pneumonias	9
8)	Suspeita de fraturas	9
9)	Animais com suspeita de anemia	8
10)	Infecção renal	2
11)	Aguamentos	3
12)	Influenza	1
13)	Acidose	3
14)	Hemorragias	3
15)	Periostite do 3.o metacarpiano	1
16)	Papilomatose	1
17)	Panoftalmia	1
18)	Tendinite	5
19)	Suturas de pele	4
20)	Extrações dentárias	106
21)	Limagem de dentes	118
22)	Aplicação de injeções	233
23)	Curativos diversos	123
24)	Flebocentese	18
25)	Resenhas de animais	5

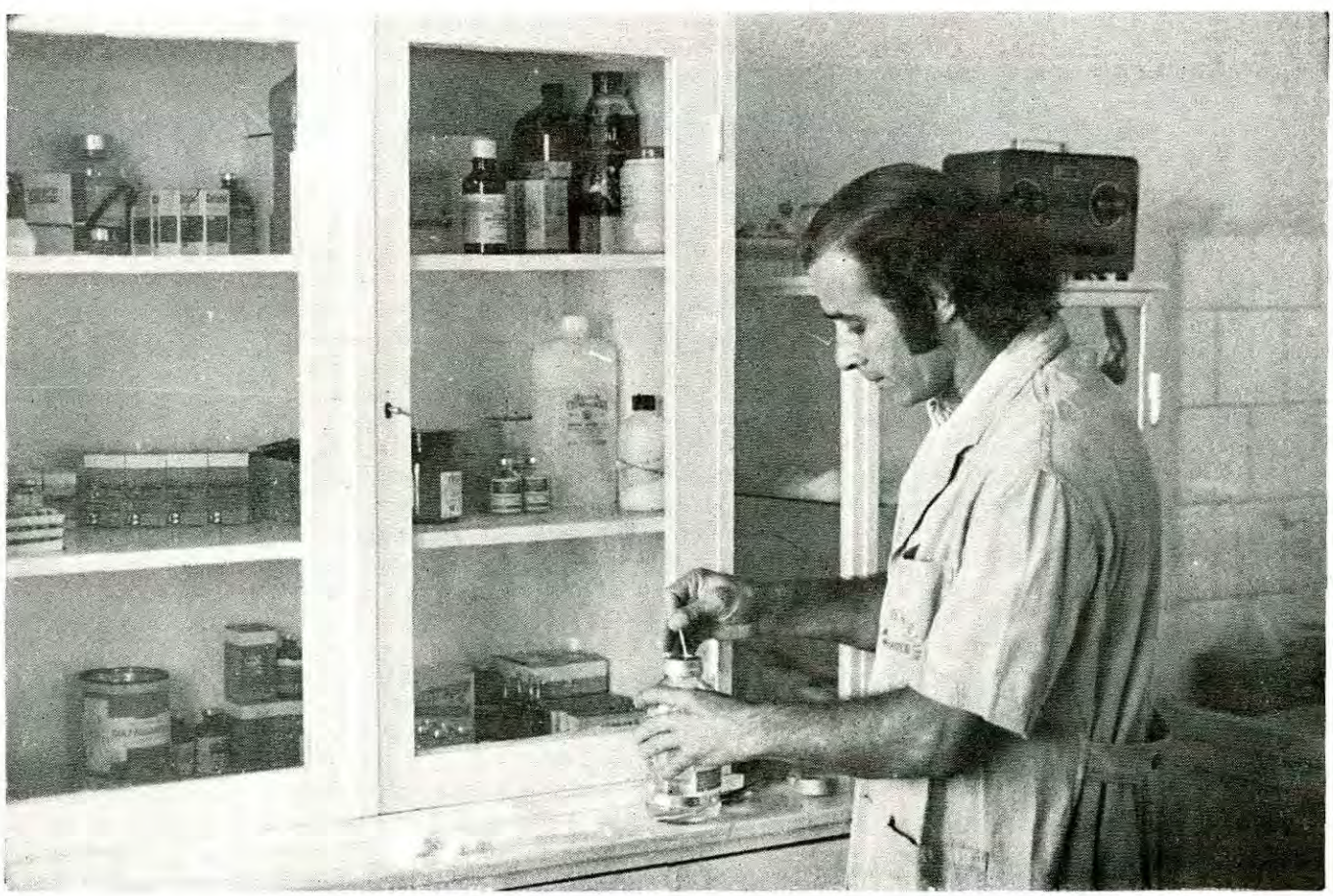

O SERVIÇO VETERINÁRIO IMPLANTOU UMA MODERNA FARMÁCIA

Albenzio Barroso ganha pela 8.a vez
Ademir Deus é o segundo
Milton Signoretti volta à liderança

Quase 4 anos depois de sua morte, Coaraze ainda é campeão

O TRADICIONAL HARAS RIO DAS PEDRAS, SITUADO EM CAMPINAS

O jóquei Albenzio Barroso começou realmente sua carreira no turfe paulistano em 1965, quando foi segundo colocado nas estatisticas. Anteriormente fizera algumas incursões, mas sem se animar a ficar definitivamente nesse centro. Sua primeira vitória em Cidade Jardim foi com a égua Rendinha, de propriedade do Stud Jaraguá.

Em 1965 foi segundo colocado para Luiz Rigoni, quando totalizou 91 triunfos. Daí para a frente, ganharia 8 vezes consecutivas.

Albenzio Barroso, com 30 anos, nasceu na cidade mineira de Sabinópolis. Hoje goza de uma situação profissional e financeira definidas.

Embora seja ídolo em Cidade Jardim, no Rio Barroso não teve atuação tão destacada quanto se poderia pensar. Hoje em São Paulo, a simples menção de seu nome em uma montaria, já a faz preferida do público.

A partir de 1965 Albenzio Barroso teria uma grande luta a travar consigo mesmo: tentar quebrar os seus próprios recordes. Assim, em 1966 ganhou 141 provas; em 67, 117, aqui empatado com João M. Amorim; em 68, 86 triunfos, contra 84 do mesmo J. M. Amorim; em 69, 149 vitórias; em 70, 181, quando bateu seu recorde; em 71, 121; e em 72, 155, contra 74 de Oli Nobre.

No dia 15 de outubro de 1972, quando levantava o GP Jockey Club de São Paulo, com Venabre, Albenzio Barroso completava sua 1.000.a vitória em Cidade Jardim. Mas no total brasileiro seus êxitos estão beirando os 2.000.

De suas montarias a que mais se recorda com emoção foi El Asteróide, com o qual levantou o GP Bento Gonçalves.

Acordando diariamente às 5 e 30 da manhã, quando vai para os trabalhos, Barroso vê-se obrigado a cochilar durante o dia, achando isso fundamental para a saude. Como não tem problema de peso come sem preocupação de regime.

Albenzio Barroso é um jóquei que consegue unanimidade no reconhecimento de sua capacidade profissional, tal a sua dedicação e eficiência, além de um bom relacionamento com todos.

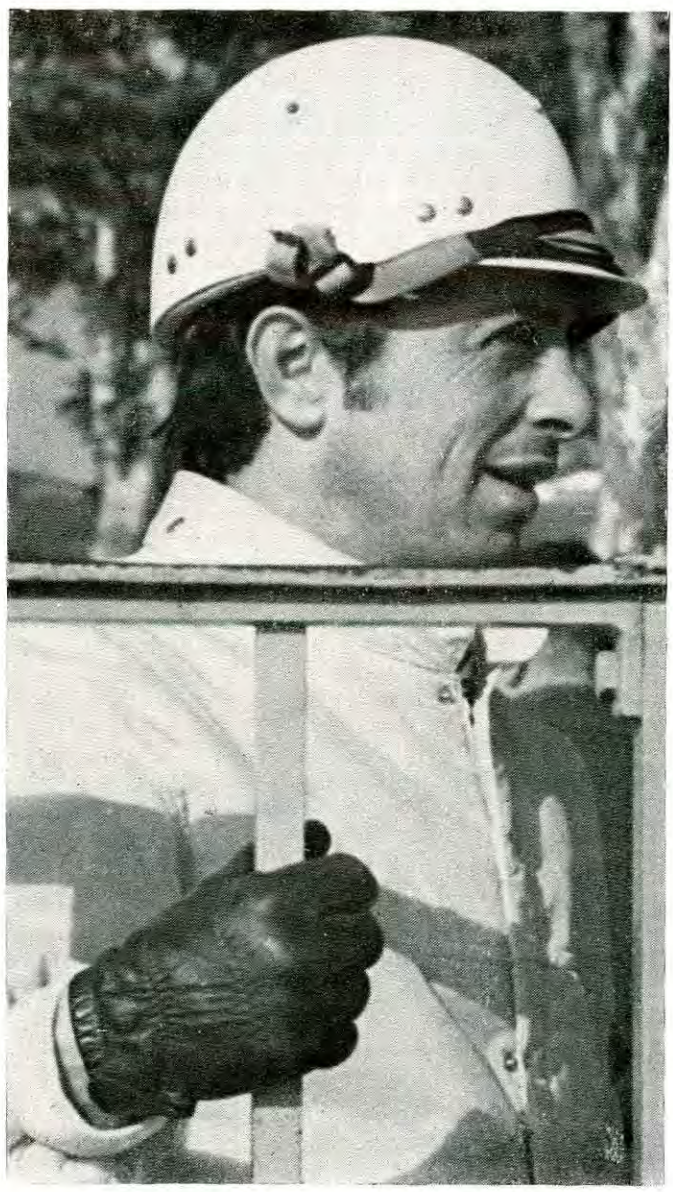

Barroso competiu nove anos; ganhou 8.

Nesse segundo, uma vitória

Ademir Deus estreou em 73 e foi segundo

Quando ouviu dizer que poderia ganhar a vida montando cavalos, Ademir Deus se entusiasmou. Acostumado desde os 10 anos de idade, quando pesava 27 quilos, o jovem catarinense partiu em busca do sonho. Para tanto levava as experiências conseguidas em retas do Paraná, Rio Grande do Sul, Mato Grosso e até do Paraguai. E para iniciar escolheu o prado do Tarumã.

No pouco tempo que militou no turfe paranaense Ademir Deus obteve 9 vitórias e deixou muitas boas recomendações. Hoje em dia, quando se destaca sobremaneira nas corridas de fim de semana em Cidade Jardim os jornais do Paraná dão logo a notícia dizendo do "jóquei que começou no nosso turfe".

Dai para Cidade Jardim bastou o incentivo de João Anciutti de Pessoa, proprietário do Stud Hanna. Começou com o mestre Gonzalez a aperfeiçoar suas qualidades, já perceptíveis.

Dessa forma, julho de 72 marcou a nova era de sua vida: iniciava na Escola Preparatória para Jóqueis. Estrearia em setembro, dois meses depois. Mas suas primeiras 4 montarias não foram animadoras: terminaram todas em último.

Mas o ano de Ademir Deus seria 73, quando então iniciaria na terceira categoria. Com a égua Endiba em agosto passaria a jóquei. Mas seu primeiro triunfo foi em Campinas; um semana depois, ganharia a segunda, desta feita em Cidade Jardim, o que lhe deu maior emoção ainda. Montava Mudiria.

Ademir Deus devota a todos os companheiros uma lealdade sincera. Refere-se a todos de forma elogiosa. Mas tem um "tom" especial ao falar de Jorge Borja, jóquei que soube orientá-lo quando ainda estava se preparando para montar em corridas oficiais. Dos treinadores, Milton Signoretti, para o qual monta, deu-lhe as lições que precisou.

Ademir Deus, com seus 19 anos, vive sozinho em São Paulo, pois sua família permanece na terra natal, Campos Novos, Santa Catarina. O turfe, além de lhe possibilitar uma melhoria na escala social, permitiu-lhe também, e isso ele conta particularmente feliz, comprar um caminhão para o pai e o irmão poderem trabalhar em Campos Novos. Tem também dois terrenos em São Paulo. Falta-lhe apenas o carro. Mas isso não tem problema, segundo ele. Os amigos lhe dão carona.

A volta de Signoretti

Signoretti voltou à primeira posição

A vitória do treinador Milton Signoretti nas estatísticas de 73 bem que pode ser qualificada como sua volta ao posto de destaque, pois já ganhara anteriormente quatro anos consecutivos, de 67 a 70.

O ingresso de Signoretti no turfe deu-se no prado da Moóca, quando ia com o pai assistir às carreiras. Daí, para atuar como jóquei não demorou muito. Sua primeira vitória montando um animal foi com Dona Stella.

Largando a profissão de jóquei aos 24 anos, em 1955, no ano seguinte iniciaria como treinador, cuidando de poucos animais. Daí para a frente, sobressaiu-se. Sua escalada de êxitos principiou em 61, quando foi o quarto na estatística de treinadores. Ganhou nos anos de 64, 65, 67, 68, 69 e 70. Foi segundo em 71 e terceiro em 72. Sua volta ao topo da estatística não mudou muita coisa em sua vida, uma vez que já é um homem habituado a colecionar êxitos. Nem por isso disfarça a satisfação, além de lembrar ainda com emoção aqueles anos que perdeu, recordando detalhes que determinaram tais resultados.

Milton Signoretti nasceu no dia 3 de janeiro de 1931, na Moóca. Atualmente é um dos treinadores mais requisitados, sendo responsável, entre outros, pelos animais do Haras Maringá do Atibaia, Stud Vitória Régia, Haras Tamboré, Stud 1.° de Janeiro, Stud Alois e Haras do Arado — este último os animais correm em nome do proprietário, Breno Caldas.

Entre os muitos animais que cuidou e ainda cuida, Signoretti se lembra particularmente de Nyrdhal, ganhador do GP Paraná de 61, sobre o favorito Major's Dilemma, Castão (Derby Paulista de 69), Rethurkan (recordista dos 1.200 m), Quintet (GP Internacional Organização Sul-Americana de Fomento ao Puro-Sangue), e os recentes Prude, Hakota e Macedonia.

Signoretti é uma pessoa que gosta de ter tudo bem guardado e arquivado. Tem todos os recortes de jornais que se referiram a ele e aos seus animais, revistas de turfe encadernadas desde o primeiro número (inclusive "Turf e Fomento"). Isso indica nada menos do que o caráter e personalidade da pessoa tranquila de Signoretti.

Earldom II, o campeão das duas categorias

Carlos Roberto Martins Costa

Por norma, somos contra o aproveitamento, na reprodução, de cavalos que não se tenham destacado nas pistas. Se, nas linhagens maternas, é comum ocorrer o lapso de uma ou mais gerações no que se refere ao surgimento de animais de qualidade, tal não se dá nas linhas paternas. Ao contrário, o cavalo de pouco valor dificilmente transmitirá aos seus filhos a qualidade dos ascendentes, caso esta exista. Por isto, a sua utilização, como semental, é sempre um risco que deve ser evitado. Nenhuma teoria, porém, é infalível, não existem verdades absolutas. Há exceções, embora só existam para confirmar a regra.

Uma destas exceções é Earldom, o nóvel reprodutor americano do Haras Faxina, consagrado com apenas duas gerações nas pistas. Earldom atuou somente em provas comuns nos Estados Unidos, vencendo 3 carreiras. Campanha modesta, portanto.

A experiência, no caso de Earldom, provou-se bem sucedida, embora este tenha ainda poucos produtos em atividade, o que não deixa de estar dentro das tradições do "Faxina", cuja produção nunca foi numerosa, mas altamente qualitativa. Da primeira geração de **Earldom,** a que estreou em 72, destacaram-se **Flor Linda** (G.P. José Guathemozin Nogueira — Prix Vermeille) e **Fiddlesticks** (2.o nos G.G.P.P. Jockey Club de São Paulo — Prix Lupin e Juliano Martins — Grande Criterium); da segunda, emergiram **Gadahar** (G.P. Jockey Club de São Paulo e 2.o no G.P. Ipiranga — 2000 Guinéus), **Golden Cloud** (G.P. José Guathemozin Nogueira, Cls. Firmiano Pinto e Antonio T. de Assumpção Netto e 3.a no G.P. Barão de Piracicaba — Mil Guinéus) e **Grand Seigneur** (Cl. Carlos Paes de Barros e 3.o no G.P. Jockey Club de São Paulo). Reprodutor de muito boa categoria, não há dúvida. Destarte, a sua filiação é de primeira ordem.

Princequillo, seu pai, nasceu na Inglaterra, mas foi exportado "yearling" para os Estados Unidos, onde desenvolveu expressiva campanha, vencendo 12 carreiras, inclusive a Saratoga Cup, o Saratoga Hcp., o Questionnaire Hcp., o Merchants' and Citizens' Hcp. e, sobretudo, a importantíssima Jockey Club Gold Cup, uma das maiores provas do calendário clássico norte-americano. Embora corredor de destaque, Princequillo superou-se em muito na re-

produção, eis que mostrou-se um grande semental, "leading sire" em 57 e 58 e pai de mais de 60 ganhadores clássicos, entre os quais **Round Table** ($ 1.749.869 e 43 vitórias, inclusive o Manhattan Hcp., o Gulfstream Park Hcp., o Santa Anita Hcp., o American Derby, o Arlington Hcp. — 2 vezes —, a Hawthorne Gold Cup — 2 vezes —, etc.), **Hill Prince** (Preakness Sks., Jockey Club Gold Cup, American Derby, Withers Sks., Wood Memorial Sks.), **Dedicate** (Brooklyn Hcp., Woodward Sks., Hawthorne Gold Cup), **How** (Coaching Club American Oaks, Kentucky Oaks, Ladies' Hcp.), **Cherokee Rose** (Coaching Club American Oaks), **Quill** (Acorn Sks., Mother Goose Sks., Gardenia Sks.), **Misty Morn** (Gallant Fox Hcp., Monmouth Oaks, Providence Sks.), **Riverina** (Acorn Sks.), **Prince John** (Garden State Sks.), **Prince Simon** (Newmarket Sks. e 2.o no Derby Sks. e no 2000 Guineas Sks.), etc. Princequillo foi, ainda e sobretudo, extraordinário avo materno, tendo vencido as estatísticas americanas correspondentes em 66, 67, 68, 69, 70 e 72.

Diversos filhos de Princequillo têm tido grande atuação na criação norte-americana. Round Table foi nada menos que o "leading sire" de 72, sendo o pai, até o momento de mais de 30 ganhadores clássicos, entre os quais Beau Brummel (Garden State Sks.), Upper Case (Florida Derby, Wood Memorial Sks.), Advocator (Cowdin Sks., Seminole Hcp. e 2.o no Kentucky Derby), Tell (Hollywood Derby), Duel (Saratoga Special, Charles H. Strub Sks.), Knightly Manner (Choice Sks., Dixie Hcp.) etc. Alguns de seus produtos brilharam na Europa, notadamente Targowice ("top weight" do Handicap dos 8 anos na França, em 72) e Baldric, que venceu o 2000 Guineas Sks. e o Champion Sks. e é o pai de Irish Ball (Irish Sweeps Derby), de Favoletta (Irish 1000 Guineas) e de Fontarabal (P. Reiset e 2.o no G. P. de Paris). Quase tão brilhante quanto Round Table, Prince John já produziu mais de 20 ganhadores clássicos, inclusive Stage Door Johnny (Belmont Sks.), Deceit (Acorn Sks., Mother Goose Sks.), Typecast (Man O'War Sks.), Silent Screen (Champagne Sks.), Marry the Prince (Cleopatra Hcp., Misty Isle Hcp.) etc. Hill Prince, já desaparecido, foi o pai de Levee (Coaching Club American Oaks, Selima Sks., Monmouth Oaks), Bayou (Acorn Sks., Delaware Oaks, Gazelle Hcp, e 2.a no Coaching Club American Oaks), Royal Living (San Juan Capistrano Hcp.), Royal Union (Louisiana Derby) etc. Blue Prince, não dos melhores produtos de Princequillo, tornou-se o pai de Four-and-Twenty (Santa Anita Derby, Hollywood Derby), Nuada (Michigan Derby), Prince Davelle (Arkansas Derby) e outros.

Prince Rose, pai de Princequillo, nasceu, como seu filho, na Inglaterra, e foi também exportado "yearling", no seu caso para a Bélgica, onde

EARLDOM II (imp. 68 EEUU - 1963)	PRINCEQUILLO — 40	COSQUILLA — PRINCE ROSE	ROSE PRINCE	PRINCE PALATINE	PERSIMMON
					LADDY LIGHTFOOT
				EGLANTINE	PERTH
					ROSE DE MAI
			INDOLENCE	GAY CRUSADER	BAYARDO
					GAY LAURA
				BARRIER	GREY LEG
					BAR THE WAY
			PAPYROS	TRACERY	ROCK SAND
					TOPIARY
				MISS MATTY	MARCOVIL
					SIMONATH
			QUICK THOUGHT	WHITE EAGLE	GALLINULE
					MERRY GAL
				MINDFUL	MINORU
					NOBLE MARTHA
	PINK VELVET — 54	BAYROSE — POLYNESIAN	UNBREAKABLE	SICKLE	PHALARIS
					SELENE
				BLUE GLASS	PRINCE PALATINE
					HOUR GLASS II
			BLACK POLLY	POLYMELIAN	POLYMELUS
					PASQUITA
				BLACK QUEEN	POMPEY
					BLACK MARIA
			SIR GALLAHAD III	TEDDY	AJAX
					RONDEAU
				PLUCKY LIEGE	SPEARMINT
					CONCERTINA
			ARTISTIC ROSE	CHALLENGER II	SWYNFORD
					SWORD PLAY
				DOGANA	BULL DOG
					MY TIDE

m. c.

triunfou em 15 das 18 vezes em que foi apresentado nas pistas. Considerado como o melhor cavalo que já atuou naquele país, Prince Rose venceu o Grand International d'Ostende (batendo a célebre égua francesa Pearl Cap), o G. P. de Bruxelles, o G. P. d'Ostende — 2 vezes — etc. Esteve na França, vencendo o P. du Président de la République (atual G. P. de St. Cloud) e chegando em 3.o no P. de l'Arc de Triomphe ganho por Pearl Cap. No haras, produziu **Prince Chevalier** (P. du Jockey Club, P. Lupin, P. Greffulhe, P. Daru-Noailles e 2.o no P. de l'Arc de Triomphe, no G. P. de Paris e no P. Royal Oak), **Prince Bio** (Poule d'Essai des Poulains, P. Daru-Noailles), **Procureuse** (P. Vermeille), **Terre Rose** (G. P. de Deauville), **Vic Day** (Jockey Club Cup — 2 vezes), **Joli Ange** (Derby Belge), **Glorieuse** (idem) etc. Prince Rose foi muito mais, porém, que um excelente pai de ganhadores. Tornou-se um dos mais firmes sustentáculos da linha paterna de seu 3.o avô Saint Simon, pois que, além de Princequillo, Prince Chevalier e Prince Bio tornaram-se, também, sementais de notável influência.

Prince Chevalier produziu **Charlottesville** (P. du Jockey Club, G. P. de Paris, P. Lupin; pai de **Charlottown** — Derby Sks., Coronation Cup —, Bonconte di Montefeltro — Derby Italiano, G. P. d'Italia, P. Parioli —, Gaia — Irish Guinness Oaks —, **Stratford** — G. P. di Milano, G. P. von Baden, Coppa d'Oro di Milano, 2 vezes —, **Canterbury** — Doncaster Cup e 2.° no St. Leger Sks. —, Carlemont — Sussex Sks. —, **Meadowville** — Derby Trial Sks., Jockey Club Sks. e 2.° no Irish Sweeps Derby e no St. Leger Sks. —, etc.), **Arctic Prince** (Derby Sks.; pai de Arctic Explorer — Eclipse Sks. —, Exar — G. P. d'Italia, G. P. di Milano, Goodwood Cup, Doncaster Cup, —, Snow Cat — Rous Memorial Sks. e grande semental na Argentina, pai de mais de 40 ganhadores clássicos, inclusive **Snow Figure,** ganhadora do G. P. Carlos Pellegrini, e **Snow Crown,** vencedor do G. P. São Paulo e "leading sire" no Peru —, etc.), **Soltikoff** (P. de l'Arc de Triomphe), **Beau Prince** (Grand Critérium, P. Ganay e 2.° no G. P. de Paris), **Court Harwell** (Jockey Club Sks., Winston Churcill Sks., 2.° no St. Leger Sks. e "leading sire" na Inglaterra em 65 e na Argentina em 70; pai de **Meadow Court** — King George VI & Queen Elizabeth Sks., Irish Sweeps Derby e 2.° no Derby Sks. — **Rafale** — G. P. Carlos Pellegrini, G. P. Selección, Polla de Potrancas —, **La Sevillana** — G. P. Selección, Cl. Criadores, Polla de Potrancas —, **Olvida** — G. P. Selección —, etc.), **Doutelle** (Derby Trial sks., 2000 Guineas Trial Sks. e pai de **Pretendre** — Observer Gold Cup, Dewhurst Sks. e 2.° no Derby Sks.: pai de Cañonero, ganhador do Kentucky Derby e do Preakness Sks. —, e de Canisbay — Eclipse Sks. e pai de Weimar, ganhador do G. P. d'Italia, do G. P. di Milano, do G. P. del Jockey Club e do St. Leger Italiano, e de Tingitana, que venceu o Oaks d'Italia e o P. Baggio), **Pirate King** (Newmarket Sks., St. James' Palace Sks. e 2.° no Eclipse Sks. — 2 vezes; pai de Random Shot — Ascot Gold Cup), **Prince Canarina** (Gordon Sks., Cornwallis Sks.; pai de Nápoles — Polla de Potrillos — e avô materno de Indian Chief — G. P. Carlos Pellegrini, G. P. Nacional, G. P. de Honor, G. P. 25 de Mayo), etc.

Prince Bio, por seu lado, produziu **Sicambre** (P. du Jockey Club, G. P. de Paris, Grand Critérium; "leading sire" em 66 e o semental francês de mais consistente produção clássica nos últimos 20 anos, pai de **Celtic Ash** — Belmont Sks. e pai de Athens Wood, ganhador do St Leger Sks. —, **Phaeton** — G. P. de Paris —, **Belle Sicambre** — P. de Diane, P. St. Alary —, **Hermières** — P. de Diane —, **Sicarelle** — Oaks Sks. —, **Diatome** — Washington D. C. International, P. Ganay, 2.o no P. du Jockey Club e no G. P. de Paris, 3.o no P. de l'Arc de Triomphe e pai de Steel Pulse, que venceu o Irish Sweeps Derby —, **Tiziano** — St. Leger Italiano, P. Ambrosiano, P. Principe Amedeo e pai de Valoris, ganhadora do Oaks Sks. e do Irish 1000 Guineas —, **Ambergris** — Irish Oaks e 2.a no Oaks Sks. e no 1000 Guineas Sks. —, **Cambremont** — Poule d'Essai des Poulains e pai de Cambrizzia, ganhadora do P. de Minerve, 2.a no P. de Diane e no P. Vermeille e 3.a no P. de l'Arc de Triomphe —, **Rai Dagobert** — P. Lupin, P. Greffulhe e 2.o no Grand Critérium —, **Barbare** — P. de la Forêt e 2.o na Poule d'Essai des Poulains —, **Pharamond** — P. Morny e grande garanhão na Nova Zelândia —, **Fière** — P. Robert Papin —, **Pépin le Bref** —La Coupe e 2.o no G.P. de Paris —, **Salinas** — P. de la Nonette e 2.a no P. de Diane —, **Hauban** — P. Greffulhe, P. Hocquart, 2.o no G. P. de Paris e pai de Talleyrand, ganhador do P. Hocquart —, **Moutiers** — P. Daru, P. Hocquart e pai de Wenduyne, ganhadora do Irish 1000 Guineas, e de Tanino Moutiers, que triunfou no Derby japonês —, **Sertorius** — P. Reiset e pai de Sacramento, vencedor do G. P. Internacional de Chile —, **Shantung** — P. Edgard de la Charme, P. La Rochette, 2.o no G. P. de St. Cloud, 3.o no Derby Sks. e notável semental, pai de Saraca, ganhadora do P. Vermeille e 2.a no P. de Diane, de Felicio, ganhador do G. P. de St. Cloud, de Full Dress, que triunfou no 1000 Guineas Sks., de Macrina d'Alba, ganhadora do Oaks d'Italia, de Lacquer, que levantou o Irish 1000 Guineas etc. —, **Novius** — G. P. de Deauville —, **Kazan** — 2.o no G. P. d'Italia e pai de Sena, que levantou o G. P. Selección —, e muitos outros destacados "performers" e reprodutores. Como se vê, o simples fato de ter produzido Sicambre bastaria para consagrar Prince Bio, mas este produziu também **Le Petit Prince** (P. du Jockey Club), **Northern Light** (G.P. de Paris), **Près du Feu** (Poule d'Essai des Poulains), **Le Loup Garou** (P. du Cadran), **Sedan** (Derby Italiano, G. P. d'Itália, G. P. di Milano, G. P. del Jockey Club, P. Presidente della Republica, P. Prince Amedeo, pai de Over, ganhador do P. Parioli) e **Prince Taj** ("leading sire" na França em 67 e 68 e pai de Astec — P. du Jockey Club —, Rajput Princess — Poule d'Essai des Pouliches —, La Sovre — idem, Petrone — San Juan Capistrano Hep. e 2.o no G. P. de Paris —, Tidra — P. St. Alary e 2.a no P. de Diane — Taj Dewan — P. Ganay, 2.o no 2000 Guineas Sks. e no Eclipse Sks. e 3.o no P. du Jockey Club —, Prince Tady — Gran Criterium, P. Emilio Turati, P. Principe Amedeo, G. P. Cittá di Torino, Italian Festival Sks. —, Delitaj — P. Ambrosiano etc.).

Earldom pertence, pois, pelo lado paterno, à linha **Saint Simon** (Grupo Eclipse), que é a linhagem masculina de maior sucesso na atualidade,

após a de Bend Or, esta graças ao ramo Phalaris. Note-se que outro ramo da linha Saint Simon acha-se em plena florescência hoje em dia, o de Rabelais, divulgado na Itália por Havresac e na França por Rialto, neste último país desenvolvendo-se através de Wild Risk e dos filhos deste, Worden e Le Fabuleux. Quanto ao sub-ramo italiano, desenvolveu-se através de Cavaliere d'Arpino, Bellini e Tenerani até chegar ao fabuloso Ribot, possivelmente o maior corredor do século e igualmente fantástico reprodutor. Em nosso país, prestaram ou prestam serviços alguns representantes desta linha. **Corpora,** um filho de Ribot, foi importado pelo Jockey Club de São Paulo para servir em seu Posto de Monta, tendo produzido Jeu d'Or (G. P. Conde de Herzberg — Criterium de Potros, Rio), Hegêmone (Cl. Firmiano Pinto, em Cidade Jardim), Happy Champion (2.º no G. P. Conde de Herzberg e 4.º no G. P. Ipiranga — 2000 Guinéus —, na Gávea) e Manacor, um dos bons elementos da geração estreada em 73 (2.º no G. P. Derby Paulista e 3.º nos G. G. P. P. Linneu de Paula Machado — Grande Criterium, Rio — e Conde de Herzberg). Talvez o melhor semental surgido nos últimos 3 anos, o ótimo "stayer" **Waldmeister,** um filho de Wild Risk que se encontra no Haras Mondesir, produziu Macar (G. P. Cruzeiro do Sul — Derby, Rio), Mani (4 clássicos, inclusive os G. G. P. P. Ipiranga — 2000 Guinéus — e Jockey Club *de São Paulo — Prix Lupin — e 3.º no G. P. Der*by Paulista) e Nauta (2.º nos G. G. P. P. Henrique Possolo — Mil Guinéus — e Mariano Procópio — Comparação de éguas, na Gávea). Quanto ao ramo Prince Rose, **Royal Chief,** um Prince Chevalier, foi reprodutor no Haras Recreio, tendo sido o pai de Little Rose (4 clássicos na Gávea, entre os quais o G. P. Diana — Oaks — e 2.º no G. P. Organização Sul-Americana de Fomento ao Puro Sangue de Corridas — o São Paulo das éguas —, em Cidade Jardim), Olheiro (Cl. Oswaldo Aranha, P. Outono, 3.º no G. P. Antenor de Lara Campos — Criterium de Potros — e 4.º no G. P. São Paulo) e Lingfield (Cl. Roberto Alves de Almeida, em Cidade Jardim, 2.º para Little Rose no Cl. 11 de Julho, na Gávea, e 3.º no G. P. Organização Sul-Americana de Fomento ao Puro Sangue de Corridas). **Link,** por Round Table, começou com o "pé direito" as suas atividades no Haras Jaguariuna, de sua primeira fornada fazendo parte Etaí, ganhadora dos Cls. Luiz Alves de Almeida e João Carlos Leite Penteado, em São Paulo. Ressalte-se, ainda, que são muito grandes as esperanças depositadas em **Felicio,** o filho de Shantung que se acha no Haras São José, devendo a sua primeira geração estrear em 74.

A origem materna de **Earldom** é caracteristicamente americana. Sua mãe, **Pink Velvet,** é uma filha de **Polynesian,** cujo pai, Unbreakable, remonta ao onipresente Phalaris através de Sickle, garanhão de grande influência nos Estados Unidos. Earldom reune, portanto, correntes sanguíneas dos 2 chefes de raça de maior influência no presente século, Phalaris e Saint Simon. Aliás, a maioria dos grandes nomes do turfe norte-americano na última década resultaram do cruzamento de semental descendente de Phalaris com égua filha de garanhão da linha Saint Simon. Para não citar senão um nome, desta fórmula surgiu o fenomenal Secretariat que, em 73 levantou de maneira impressionante a Tríplice Coroa americana. O cruzamento inverso, isto é, garanhão da linha Saint Simon com égua de semental descendente de Phalaris, tem obtido, também, grande sucesso e, como vimos, dêle resultou Earldom, embora, em seu caso, Phalaris seja representado pelo sub-ramo Sickle e não, como é habitual, pelo subramo Pharos-Nearco-Nasrullah.

Polynesian foi corredor de alta classe, um dos expoentes de sua geração, tendo vencido 27 carreiras, muitas delas clássicas, inclusive o Withers Sks. e, principalmente, o Preakness Sks., uma das provas que compõem a Tríplice Coroa. Como reprodutor, Polynesian houve-se muito bem, produzindo diversos "stakes winners", mas acima de tudo foi o pai do grande **Native Dancer,** que venceu 21 das 22 carreiras disputadas, entre as quais o Belmont Sks., o Preakness Sks., o Metropolitan Hcp., o Travers Sks., o American Derby, o Hopeful Sks., o Withers Sks., o Saratoga Special, etc. Na única vez em que foi *derrotado, chegou em 2.o no Kentucky Derby,* à cabeça do ganhador, após ficar encerrado até a 150 metros da chegada. Native Dancer foi magnífico semental, tendo produzido **Kauai King** (Kentucky Derby, Preakness Sks.), **Dancer's Image** (Kentucky Derby), **Hula Dancer** (1000 Guineas Sks., Champion Sks., Grand Critérium), o invicto **Raise a Native** (pai de Majestic Prince, que venceu as 11 primeiras carreiras, inclusive o Kentucky Derby e o Preakness Sks., e chegou em 2.o na restante, o Belmont Sks.), **Dan Cupid** (2.o no P. du Jockey Club e pai de Sea Bird, ganhador do P. de l'Arc de Triomphe, do Derby Sks. e do G.P. de St. Cloud e pai, por sua vez, de Gyr — G.P. de St. Cloud e 2.o no Derby Sks. — e de Allez France — P. de Diane, Poule d'Essai des Pouliches, P. Vermeille e 2.a no P. de l'Arc de Triomphe). Também bom avo materno, Polynesian não *teve, porém, entre os produtos de suas filhas,* nenhum que pudesse ser comparado a Native Dancer.

Pink Velvet foi égua de boa categoria, ganhadora de 13 corridas dos 2 aos 4 anos. Antes de Earldom, tinha procriado **Eaglesham** (por Northern Dancer), que venceu 9 carreiras, inclusive o City of Miami Beach Hcp., o Assault Hcp. e o Lexington Hcp. Pink Velvet é irmã materna de Pink Silk, mo*desta corredora, mas notável égua mãe, já que pro*duziu Blue Tom (Poule d'Essai des Poulains, P. de la Salamandre, P. Daphnis), Timmy My Boy (P. Eugène Adam, P. de Fontainebleau e 2.o no P. du Jockey Club) e Amber Rama (P. Robert Papin, P. Morny).

A linhagem feminina de Pink Velvet é americana desde os fins do século passado. Trata-se de *linhagem pertencente a um ramo da Família 1 de* Bruce Lowe, remontando a Noonday, uma filha de Domino cuja descendência expandiu-se, parte nos Estados Unidos e parte na Argentina. Na América do Norte, o principal nome é Stymie (Brooklyn Hcp., Saratoga Cup — 2 vezes), um dos mais populares cavalos da década de 40, que deteve, durante certo tempo, o recorde mundial de somas ganhas. Da descendência argentina, destaca-se Black Arrow, a melhor égua de sua geração (G.P. Selección, Polla de Potrancas) e excelente reprodutora, mãe de Bleck Out (Polla de Potrillos e destacado semental) e a esplêndida Blackie (G.P. Selección, G.P. de Honor, Polla de Potrancas).

REPRODUTORES

	Produtos Corridos	Produtos Ganhadores	N.º Vits.	N.º Cols.	Cr$
Earldom II (Princequillo) — 1963	17	11	24	78	681.850,00
King's Favourite (King of the Tudors) — 1960	53	21	40	167	677.745,00
Xaveco (Sayani) — 1955	39	24	37	148	625.320,00
Desert Call II (Klairon) — 1961	14	7	15	42	450.410,00
Jour et Nuit III (Taboun) — 1961	40	20	28	109	434.850,00
Pass the Word (Landing) — 1962	28	17	24	73	404.950,00
Hurcade (Burpham) — 1958	33	17	29	101	402.945,00
Pewter Platter (Owen Tudor) — 1947	22	14	26	82	382.915,00
Major's Dilemma (Orbaneja) — 1956	28	12	18	104	355.995,00
Princely Portion (Prince Bio) — 1959	21	12	24	76	353.270,00
Pharas (Pharis) — 1948	12	4	8	31	345.825,00
Flamboyant de Fresnay (Pharis) — 1948	17	13	23	45	344.750,00
Tang (Vieux Manoir) — 1959	13	8	18	55	333.935,00
Antelami (Botticelli) — 1959	27	14	22	79	311.710,00
Tamino (Sing Sing) — 1962	20	11	18	69	309.705,00
Cigal (Alycidon) — 1958	17	8	18	57	308.280,00
Silver Moon III (Seductor) — 1958	1	1	1	—	300.000,00
Ortile (Orbaneja) — 1958	24	13	20	55	298.290,00
Captain Kidd II (Nearula) — 1956	26	14	22	79	295.100,00
Prosper (King Salmon) — 1948	15	8	14	51	276.800,00
Idaho (Nosca) — 1947	23	10	15	94	269.745,00
Nordic (Relic) — 1952	25	8	13	53	268.000,00
Aristocles (Aureole) — 1961	13	9	21	41	263.800,00
Garboleto (Pharas) — 1957	32	12	15	85	262.105,00
Twinsy (Double Jay) — 1962	16	11	14	61	259.895,00
Paddy's Light (St. Paddy) — 1963	14	12	20	28	251.045,00
Daddy R (Olimpia) — 1959	29	11	15	67	249.685,00
Royal Forest (Bois Roussel) — 1946	11	10	22	60	243.350,00
Zaluar (Eboo) — 1961	9	7	14	28	242.875,00
Dusseldorf (Royal Forest) — 1960	8	5	8	14	227.700,00
Merchant Venturer (Hornbeam) — 1960	9	5	11	26	226.050,00
Elpenor (Owen Tudor) — 1950	9	8	15	39	224.700,00
Silllage (Amber) — 1961	18	10	17	46	217.605,00
Melody Fair (Fair Copy) — 1953	25	10	14	72	213.540,00
Coaraze (Tourbillon) — 1942	18	7	10	45	212.950,00
Burpham (Hyperion) — 1946	15	9	13	34	210.600,00
Penny Stall (Ommeyad) — 1961	26	10	11	55	207.245,00
Gabari (Burpham) — 1957	18	8	13	39	203.020,00
Hypocrite (Coaraze) — 1956	10	7	10	28	202.425,00
Corpora (Ribot) — 1960	28	9	10	46	201.440,00
Codigo (Swallow Tail) — 1959	15	8	14	38	195.170,00
Faxeiro (Coaraze) — 1956	17	9	11	35	194.600,00
Jazarie (Esquimalt) — 1953	11	5	9	60	194.400,00
Solazo (Beau Max) — 1959	2	1	4	7	184.600,00
Kurrupako (Al Mabsoot) — 1962	15	7	12	53	182.475,00
Pinhal (Fair Trader) — 1959	8	6	9	26	182.150,00
Heros (Violoncelle) — 1956	17	6	8	67	181.505,00
Link (Round Table) — 1965	9	5	10	15	175.000,00
Criméa (Crepello) — 1961	12	6	14	31	170.705,00
Xasco (Coaraze) — 1956	11	7	9	44	167.730,00

REPRODUTORES DE PRODUTOS NASCIDOS EM 1970

	Produtos Corridos	Produtos Ganhadores	N.º Vits.	N.º Cols.	Cr$
Earldom II (Princequillo) — 1963	12	8	17	54	555.150,00
Desert Call II (Klairon) — 1961	6	2	4	22	339.350,00
Xaveco (Sayani) — 1955	12	9	11	34	198.075,00
King's Favourite (King of the Tudors) — 1960	19	6	9	42	190.725,00
Pass the Word (Landing) — 1962	9	6	10	15	190.220,00
Link (Round Table) — 1965	9	5	10	16	175.000,00
Tang (Vieux Manoir) — 1959	2	2	5	5	174.400,00
Twinsy (Double Jay) — 1962	9	6	7	35	151.195,00
Laurel (Burpham) — 1961	1	1	1	4	149.000,00
Zabay (Hesiod) — 1962	9	8	11	22	147.495,00
Zaluar (Eboo) — 1961	6	4	7	14	147.125,00
Nordic (Relic) — 1952	10	3	6	13	142.450,00
Coaraze (Tourbillon) — 1942	7	4	5	20	140.600,00
Egoismo (Alberigo) — 1961	1	1	1	1	140.000,00
Babar (My Babu) — 1964	3	1	3	5	133.375,00
Paddy's Light (St. Paddy) — 1963	8	5	9	13	131.825,00
King's Archer (Xaveco) — 1962	5	3	7	10	130.460,00
Escorial (Orsenigo) — 1955	5	3	6	17	127.775,00
Jour et Nuit III (Taboun) — 1961	9	5	6	21	119.230,00
Silver (Nashua) — 1965	6	4	7	13	118.400,00
Bonjardim (Fort Napoleon) — 1958	5	2	3	28	105.300,00

Gabin (Carapalida) — 1963	2	2	6	9	104.500,00
Pinhal (Fair Trader) — 1959	4	3	3	11	99.800,00
Jerry Honor (Court Martial) — 1954	5	5	5	15	98.150,00
Marandis (Pinza) — 1963	6	4	5	12	95.100,00
Captain Kidd II (Nearula) — 1956	3	3	4	16	92.950,00
Corpora (Ribot) — 1960	9	2	2	9	90.670,00
Faxeiro (Coaraze) — 1956	6	4	5	14	85.600,00
Idaho (Nosca) — 1947	7	2	3	23	82.120,00
Burpham (Hyperion) — 1946	6	3	4	12	81.250,00
Princely Portion (Prince Bio) — 1959	8	3	5	13	80.200,00
Daddy R (Olimpia) — 1959	6	3	3	16	79.600,00
Lacydon (Alycidon) — 1955	2	2	3	13	76.050,00
Interlagos (Manguari) — 1960	4	3	3	15	70.200,00
Naftol (Burpham) — 1963	5	2	3	8	67.500,00
Major's Dilemma (Orbaneja) — 1956	6	2	3	10	62.530,00
Pewter Platter (Owen Tudor) — 1947	5	2	3	12	61.650,00
Levino (Burpham) — 1961	2	1	1	—	60.000,00
Aristocles (Aurcole) — 1961	5	1	2	8	59.300,00
Penny Stall (Ommeyad) — 1961	10	3	3	22	58.300,00
Gabari (Burpham) — 1957	6	2	3	9	57.420,00
Garboleto (Pharas) — 1957	11	4	4	8	54.470,00
Zenabre (Pharas) — 1961	7	2	2	16	53.650,00
Immortality (Never Say Die) — 1956	2	2	3	6	53.450,00
Hibernian Blues (Sheshoon) — 1964	3	1	2	3	53.000,00
Sillage (Amber) — 1961	4	2	4	10	52.425,00
Napo (Pontino) — 1963	4	2	3	7	52.030,00
Cigal (Alycidon) — 1958	5	2	2	9	52.000,00
Ligonier (Worden) — 1958	7	1	2	9	51.700,00
Kurrupako (Al Mabsoot) — 1962	6	1	1	16	50.410,00

AVÓS MATERNOS

	Produtos Corridos	Produtos Ganhadores	N.º Vits.	N.º Cols.	Cr$
Coaraze (Tourbillon)	48	32	40	169	855.967,50
Sandjar (Goya)	31	18	31	129	758.645,00
Fair Trader (Fair Trial)	34	23	40	130	613.320,00
Flamboyant de Fresnay (Pharis)	15	10	20	88	579.435,00
Peter's Choice (Fairford)	37	18	31	95	479.182,50
Pewter Platter (Owen Tudor)	31	17	30	97	457.850,00
Violoncelle (Cranach)	22	11	17	55	399.090,00
Guaycuru (Formasterus)	23	42	22	89	371.055,00
Prosper (King Salmon)	34	12	20	94	367.845,00
Takt (Gundomar)	17	11	21	58	357.380,00
Alberigo (Traghetto)	10	8	14	37	332.370,00
Cobalt (Téléférique)	20	10	22	53	321.895,00
Sun Prince (Prince Chevalier)	1	1	1	—	300.000,00
Dernah (Djebel)	20	16	24	45	294.580,00
Sayani (Fair Copy)	28	10	15	102	289.630,00
Adil (Epigram)	23	13	19	58	283.775,00
Burpham (Hyperion)	20	10	14	65	269.235,00
Make Tracks (Eight Thirty)	4	3	7	16	260.750,00
Quiproquó (The Phoenix)	17	10	15	46	254.685,00
Jolly Joker (Congratulations)	8	5	11	45	253.570,00
Swallow Tail (Bois Roussel)	26	12	15	65	253.055,00
Cyrnos (Pharis)	7	4	7	24	248.020,00
Kameran Khan (Tehram)	22	12	18	52	246.830,00
Fort Napoleon (Tourbillon)	14	8	14	50	242.105,00
Bleneran (Donatello II)	11	8	15	65	239.320,00
Royal Forest (Bois Roussel)	24	9	11	70	237.410,00
Manguari (King Salmon)	10	8	15	35	237.155,00
Aram (Pharis)	14	8	14	50	232.215,00
Cadir (Tourbillon)	21	11	17	60	227.955,00
Faublas (Pharis)	15	6	7	61	223.540,00
Al Mabsoot (Mat de Cocagne)	16	7	10	58	223.320,00
Nordic (Relic)	27	9	12	77	203.230,00
Minotauro (Ortello)	19	9	10	85	191.280,00
Martini (Felicitation)	11	8	11	42	186.760,00
The Druid (Bahram)	2	2	4	4	180.955,00
Eboo (Umidwar)	17	9	11	47	178.285,00
Seductor (Full Sail)	10	7	13	28	178.280,00
Regent (Tantieme)	8	9	11	37	177.940,00
Ever Ready (Santarem)	3	2	2	12	176.820,00
Royal Chief (Price Chevalier)	7	6	9	48	175.710,00
Boxeur (Pharis)	14	6	9	36	174.850,00
My Love (Felicitation)	5	5	8	26	168.230,00
Choir Boy (Hyperion)	2	2	3	12	165.260,00
Red October (Solario)	12	8	12	46	150.035,00
Belo (Orbaneja)	7	6	11	37	144.545,00
Destino (Pilade)	6	7	10	23	142.700,00
Tenerani (Bellini)	3	3	5	10	140.350,00
Xaveco (Sayani)	8	5	8	20	139.830,00
Pharas (Pharis)	14	6	11	30	136.090,00
Guayaquil (Falls of Clyde)	5	3	8	7	127.650,00

ANIMAIS

	APR.	VIT.	COL.	Cr$
FIGURON (68) — Silver Moon III e Figura, por Sun Prince	1	1	—	300.000,00
ULEANTO (70) — Desert Call II e Flicka, por F. de Fresnay	17	3	9	299.100,00
COUPE DE SOLEIL (69) — Solazo e Teodicea, por Make Tracks	11	4	7	184.600,00
ISATON (70) — Tang e Intrepide, por Violoncelle	7	4	2	168.000,00
ARPEGGIO (68) — Dusseldorf e Pretend, por Cyrnos	5	3	1	165.000,00
GOLDEN CLOUD (70) — Earldom II e Uapiti, por Sandjar	11	4	7	159.900,00
CARTAYA (70) — Laurel e Borduna, por Ever Ready	5	1	4	149.000,00
QUIPARDO (68) — Pharas e La Parda, por The Druid	4	2	2	148.000,00
GRÃO DUCADO (70) — Egoismo e Grã, por Mât de Cocagne	2	1	1	140.000,00
AURELIA (70) — Babar e Erinias, por Alberigo	7	3	2	128.000,00
GADAHAR (70) — Earldom II e Queeny, por Sandjar	11	2	5	122.400,00
FENOMENAL (67) — Torpedo e Miladi, por Choir Boy	2	1	1	120.000,00
FLOSSHILDE (69) — Merchant Venturer e Valhalla, por Timor	9	5	3	112.400,00
ANDABATA (68) — Brecher e Anomedusa, por Mister Cube	5	2	3	112.000,00
LA CHIMERE (69) — Malambo e Chingana, por Chispeado	12	3	7	96.300,00
EYLAU (68) — Ogan e Quivive, por Jolly Joker	2	—	2	96.000,00
PIÑONERO (69) — Prince Gary e Panterana, por Tenerani	4	2	1	96.000,00
BOBAGE (70) — Zaluar e Domage, por Manguari	11	2	5	80.800,00
ETAI (70) — Link e Assessora, por Aram	3	3	—	80.000,00
EL REMANSO (68) — Elpenor e Rampa, por Cobalt	14	5	9	79.150,00
YAKEI (68) — Xaveco e Erinias, por Alberigo	11	3	6	78.150,00
CHAMORRA (69) — Texano e Obliqua, por Guayaquil	6	5	1	76.500,00
DONALD DUCK (69) — F. de Fresnay e Zia Zette, por Takt	14	4	8	76.200,00
JELUJA (69) — Jelon e Lambuja, por Fort Napoleon	14	5	9	74.450,00
GRAND SEIGNEUR (70) — Earldom II e Water Lilly, por Noceur	11	3	3	73.200,00
DEPRESSA (68) — Hypocrite e Negelia, por Guaycuru	3	2	1	72.000,00
SAKAIA (70) — Nordic e Kanaia, por Pewter Platter	4	2	1	69.000,00
VOILE (70) — Pass the Word e Odile, por Flamboyant de Fresnay	5	3	1	69.000,00
OURO NEGRO (69) — Alipio e Tapira, por Maranta	7	4	2	66.750,00
BENTLEY (69) — Tamino e Bengaline, por Golden Cloud	7	2	2	65.050,00
DUCLAIR (70) — Escorial e Dulcine, por Coaraze	11	3	7	64.850,00
MUNDO (68) — Prosper e Victory, por Admiral Drake	9	1	5	64.000,00
FLOR RIO VERDE (69) — Codigo e Otawa, por Fair Trader	12	4	6	63.050,00
LA RANCHERA (70) — Gabin e Mi Ranchera, por Caraibo	6	4	1	61.600,00
BIG ROYAL (68/69) — Royal Palm e Cetificate, por Ratification	17	5	9	61.500,00
ATÉ QUE ENFIM (70) — Levino e Stella Nera, por Nisos	2	1	—	60.000,00
MANACOR (70) — Corpora e Malhorca, por Mogul	1	—	1	60.000,00
SAGÁS (68) — Gabari e Pistache, por Royal Palm	13	4	7	59.450,00
EBONY KING (70) — King's Archer e Lobuna II, por Juan Tenorio	7	3	1	59.000,00
PERNAMBUCA (68) — Branding e Precious Belle, por Phalanx	12	3	5	57.800,00
BELGRADO (68) — Tamino e Belote, por Cobalt	20	4	12	57.100,00
PRUDE (68) — Montparnasse e Prunelle, por Faublas	4	1	1	56.000,00
ZIZZ (69) — Jour et Nuit III e Vitry, por Xaveco	14	3	9	55.550,00
FULL HEAD (69) — Earldom II e Uapiti, por Sandjar	11	4	5	55.300,00
BEIRÃO (69) — Jazarie e Quatiara, por Fair Trader	9	2	4	54.200,00
CARTÃO (68) — King's Favourite e Querubia, por Peter's Choice	12	5	5	54.100,00
LUJOSA (70) — Lacydon e Maritime por Prince Canarina	13	2	10	53.950,00
DOBRASIL (69/70) — Sirius II e Querubia, por Peter's Choice	4	4	—	53.000,00
HAPPY FRENESS (70) — Hibernian Blues e Xantipa, por Prosper	7	2	3	53.000,00
UIVADOR (68) — Zenabre e Leira, por Mon Cheri	3	1	1	53.000,00

CRIADORES

	Produtos Corridos	Produtos Ganhadores	N.º Vits.	N.º Cols.	Cr$
Haras Jahu e Rio das Pedras Ltda.	93	48	74	230	1.391.900,00
Haras São Luiz	84	36	66	228	1.231.285,00
Haras Faxina	50	25	43	154	1.073.585,00
Haras Paraná Ltda.	61	39	61	207	959.340,00
Fazenda e Haras Patente Ltda.	54	29	47	167	849.332,50
Haras São José e Expedictus	65	25	39	135	688.390,00
A. J. Peixoto de Castro Jr.	62	25	33	171	672.065,00
Haras Pirajussara	37	19	29	121	557.605,00
Haras São Miguel Arcanjo	38	16	28	96	549.340,00
Haras Ipiranga	44	20	33	142	492.675,00
Haras Malurica	35	19	30	98	473.580,00
Haras São Bernardo S.A.	31	18	25	82	413.440,00
Roberto & Nelson Seabra	32	12	24	86	408.000,00
Haras Eduardo Guilherme	25	18	26	79	398.580,00
Francisco e Carlos M. Reverbel	21	15	31	130	391.585,00
Haras Polaris	15	14	30	71	354.745,00
Haras Recreio	27	13	17	85	351.915,00
Breno Caldas	13	11	20	49	290.480,00
Haras Morro Grande	16	9	15	75	289.975,00
Herminio Brunatto	14	8	11	23	286.000,00
Haras Santa Terezinha	32	12	15	84	285.565,00
Haras Maringá Ltda.	17	16	26	57	279.155,00
Haras Mato Grosso	17	9	17	43	271.280,00
Haras São Bento	24	12	16	57	260.475,00

Haras Terra Branca	25	8	10	75	258.560,00
Com. e Agro Pec. Jaguariuna S.A.	18	10	16	138	240.550,00
Soc. Agro Pec. Haras Brasil Ltda.	20	7	20	36	239.595,00
Pecuária Anhumas S.A.	33	10	14	60	239.000,00
Haras Rio Verde	20	9	16	57	236.165,00
Haras Paraiso	20	10	15	58	234.115,00
Haras La Querência	26	9	13	84	231.215,00
Haras Preto e Ouro	16	12	15	38	226.650,00
Haras São Joaquim	19	8	12	53	222.390,00
Agric. e Past. Faz. Guayçara Ltda.	28	11	16	63	216.360,00
Haras Heva	20	9	15	41	206.195,00
Paulo Barreto de Sá Pinto	21	12	18	53	195.970,00
Max Perlman	13	7	9	50	184.475,00
Haras Palmital	13	5	11	41	176.100,00
Haras Artin	15	9	13	43	173.485,00
Haras Pirassununga	15	7	11	65	173.480,00
Haras 28 de Outubro	16	8	11	40	170.770,00
Luiz G. A. Valente	21	9	11	27	168.560,00
Haras América	17	6	8	62	168.455,00
Haras Calunga	11	6	11	19	167.870,00
Theotonio Piza de Lara	18	3	3	46	167.090,00
Haras Preludio	16	8	16	28	163.530,00
Roberto Alves de Almeida	16	8	12	68	159.455,00
Coudelaria F.A.N.	2	2	2	5	157.700,00
Haras Harmony	14	9	10	41	156.930,00
Haras Theba	14	5	7	43	140.700,00

CRIADORES DE PRODUTOS NASCIDOS EM 1970

	Produtos Corridos	Produtos Ganhadores	N.º Vits.	N.º Cols.	Cr$
Haras Jahu e Rio das Pedras Ltda.	31	14	21	70	662.570,00
Haras Faxina	16	11	21	66	634.800,00
Haras Paraná Ltda.	17	11	15	47	300.605,00
Haras São Miguel Arcanjo	12	5	10	13	286.680,00
Fazenda e Haras Patente Ltda.	11	7	10	33	284.805,00
Haras São Luiz	24	7	11	30	203.350,00
Haras São Bernardo S.A.	9	5	9	17	196.720,00
Haras Malurica	14	7	11	20	194.295,00
Haras Pirajussara	11	5	7	37	170.920,00
Haras Recreio	10	6	7	28	168.355,00
Haras São José e Expedictus	12	7	7	24	159.175,00
Haras Mato Grosso	8	4	8	19	154.680,00
Onor e Francisco Flávio M. Marcantonio	1	1	1	4	140.000,00
Haras São Joaquim	6	3	5	36	145.600,00
Coudelaria F.A.N.	1	1	1	1	140.000,00
Com. e Agro Pec. Jaguariuna S.A.	2	2	5	8	105.850,00
Haras Itaimbé	3	3	6	12	104.000,00
Haras Maringá do Atibaia	6	6	9	18	99.625,00
Haras Terra Branca	8	2	3	29	93.660,00
Cia. Agro Pastoril Tibagi	5	2	2	7	90.525,00
Roberto & Nelson Seabra	5	3	3	12	88.575,00
Diretoria de Remonta e Veterinária	5	3	5	13	89.230,00
Haras Santa Terezinha	8	3	4	27	79.430,00
Haras Calunga	6	3	5	4	78.800,00
Haras Paraiso	6	4	4	17	76.445,00
Haras Morro Grande	3	2	4	13	75.000,00
Haras Ipiranga	9	2	2	24	71.460,00
Max Perlman	4	3	3	15	70.200,00
Haras São Bento	10	4	4	12	67.850,00
Pecuária Anhumas S.A.	12	3	3	26	65.675,00
Haras Eduardo Guilherme	4	2	2	14	63.250,00
Haras Santo Eduardo	1	1	1	—	60.000,00
Herminio Brunatto	6	3	3	10	58.850,00
Luiz G. A. Valente	4	1	2	4	55.600,00
Stud Primavera	2	2	3	4	54.500,00
Theotonio Piza de Lara	7	2	2	16	53.650,00
Haras Harmony	4	2	2	12	50.430,00
Francisco e Carlos M. Reverbel	2	2	2	30	50.235,00
Haras La Querência	9	3	4	15	50.130,00
Haras Tamandaré	2	2	2	10	50.050,00
Agric. e Past. Faz. Guayçara Ltda.	6	1	2	5	45.850,00
Haras Rio Verde	5	1	2	15	45.425,00
Haras Estrela Nova	3	2	3	10	44.425,00
Haras Palmital	6	1	1	8	43.000,00
Haras Artim	5	2	2	9	42.125,00
Haras Tamboré	6	2	2	10	41.870,00
Haras São Martim	5	2	3	5	41.475,00
Haras Preto e Ouro	3	2	2	5	40.870,00
Haras H. Oliva	2	1	1	13	39.650,00
Haras São Luiz Gonzaga	1	1	3	—	39.000,00

PROPRIETÁRIOS

	VITS.	COLS.	CR$
Stud São Luiz	43	96	853.420,00
Haras Faxina	32	90	841.800,00
Haras Jahu e Rio das Pedras Ltda.	46	160	798.680,00
Haras Jatobá	55	205	656.250,00
Haras Larissa	28	78	635.480,00
Haras São José e Expedictus	32	72	549.300,00
Haras Preto e Ouro	31	93	525.280,00
Haras Malurica	29	91	494.270,00
Haras Pirajussara	26	77	475.650,00
Haras Mato Grosso	17	80	435.155,00
Stud 1.º de Janeiro	25	88	416.320,00
Haras Expert Ltda.	27	76	389.825,00
Augusto Bove	5	14	324.750,00
Haras Maringa do Atibaia	26	53	321.505,00
Agrícola e Pastoril São Silvestre S.A.	23	52	320.980,00
Haras São Bernardo S.A.	16	43	320.550,00
Stud Pamela	1	—	300.000,00
Haras Theotonio Piza de Lara	9	34	271.675,00
Antonio Zen	18	45	270.125,00
Stud João Jabour	13	76	266.060,00
Pecuária Anhumas S.A.	14	41	253.285,00
Stud Pinto Zambel	25	116	248.660,00
Haras São Miguel Arcanjo	12	32	243.360,00
Stud Mariane	6	10	218.250,00
Haras Eduardo Guilherme	13	42	203.750,00
Stud Filage	13	30	198.300,00
Max Perlman	10	54	194.025,00
Stud Bens e Valores	14	64	189.950,00
Stud Santa Terezinha	10	37	187.450,00
Stud Gold Red	13	55	186.575,00
Haras Ipiranga	13	57	180.645,00
Stud Vitória Régia	8	29	175.200,00
Haras Mauá	11	40	174.070,00
Stud Summa Pingo	9	18	169.350,00
Stud T.I.M.	5	8	168.150,00
Coudelaria F.A.N.	2	7	158.350,00
Stud Saybe	1	5	154.000,00
Waldyr Prudente de Toledo	6	48	153.975,00
Oscar G. Machado	12	20	151.975,00
João Abbud	9	25	159.800,00
Haras São Luiz Gonzaga	9	25	147.850,00
Stud Maxim's	4	4	145.550,00
Haras Indígena	6	60	145.280,00
Stud Mesclado	10	28	142.520,00
Haras Tamandaré	7	43	139.140,00
Haras Ipero	9	48	133.717,50
Zélia G. Peixoto de Castro	4	39	131.400,00
Stud Rol-Lex	10	22	131.095,00
Stud Emeagá	9	26	129.050,00
Haras Pirassununga	7	33	127.125,00

JÓQUEIS

	MONTS.	VITS.	(%)	COLS.	CrS
A. Barroso	852	173	20,30	457	3.048.200,00
A. Deus	436	76	17,43	196	850.765,00
R. Penachio	424	60	14,15	178	771.840,00
M. A. Carvalho	367	59	16,07	172	862.725,00
J. Borja	366	53	14,48	165	1.251.395,00
J. P. Martins	375	47	12,53	175	710.087,50
L. Cavalheiro	295	42	14,23	142	847.095,00
J. M. Amorim	284	42	14,78	122	740.115,00
E. Amorim	320	39	12,18	134	823.715,00
E. Sampaio	299	39	13,04	148	737.750,00
J. Garcia	335	39	11,64	167	814.030,00
A. F. Correia	380	39	10,26	165	570.487,50
S. Vera	250	37	14,80	121	873.175,00
J. G. Costa	245	36	14,69	92	383.955,00
M. Souza (Ap.)	241	30	12,44	104	421.265,00
U. Bueno	223	29	13,00	83	447.300,00
K. Nakagami	205	29	14,14	86	388.005,00
A. Masso	313	28	8,94	151	523.275,00
C. Taborda	152	28	18,42	64	473.500,00
O. Nobre	236	28	11,86	106	469.175,00
S. A. Santos	310	28	9,03	126	422.230,00
J. Oya	193	27	13,98	96	594.400,00
J. C. Ávila	290	27	9,31	127	493.780,00

D. V. Lima	280	27	9,64	105	261.885,00
J. Dacosta	180	25	13,88	70	427.430,00
C. Dutra	202	23	11,38	78	393.200,00
A. Moisés (Ap.)	244	23	9,42	94	308.880,00
A. Bolino	175	22	12,57	83	368.245,00
E. Le Mener F.º	269	21	7,80	132	533.850,00
J. Alves	163	21	12,88	82	410.300,00
S. Azocar	136	20	14,70	75	528.300,00
S. Loezer (Ap.)	102	19	18,62	41	255.585,00
L. C. Silva	118	19	16,10	54	288.435,00
J. Fagundes	189	18	9,52	68	310.125,00
R. Penido	191	17	8,90	66	225.600,00
J. Almeida	115	17	14,78	46	180.345,00
L. Yanez	179	16	8,93	90	408.095,00
E. M. Bueno	179	16	8,93	86	269.135,00
A. Soares	131	16	12,21	63	237.675,00
A. Matias (Ap.)	157	16	10,19	60	226.570,00
J. Santos	123	16	13,00	57	192.455,00
E. Gonçalves	93	15	16,12	44	223.000,00
R. Oliveira (Ap.)	207	15	7,24	74	208.075,00
A. L. Silva	129	15	11,62	55	143.430,00
A. Altran	101	14	13,86	40	341.835,00
L. A. Pereira	128	14	10,93	47	252.915,00
S. P. Barros (Ap.)	138	14	10,14	57	191.510,00
L. C Mendes	162	13	8,02	57	130.875,00
M. Colaneri	171	12	7,01	75	275.585,00
J. R. Olguin	140	12	8,57	40	173.510,00

TREINADORES

	INSCR.	VITS.	(%)	COLS.	CrS
M. Signoretti	555	100	18,01	266	1.280.750,00
E. Gosik	430	63	14,65	210	1.114.805,00
A. Gusso	420	52	12,38	189	600.830,00
R. Rondelli	253	50	19,76	105	755.905,00
W. Garcia	380	48	12,63	167	816.630,00
N. Portella	399	47	11,77	193	835.500,00
J. B Gonçalves	276	42	15,21	143	824.650,00
P. Nickel	280	39	13,92	136	717.450,00
A. Magalhães	233	37	15,87	118	1.011.050,00
E. Feijó	178	34	19,10	80	421.990,00
P. Gusso F.º	154	33	21,42	68	663.200,00
A. Santos	183	30	16,39	93	517.280,00
A. Andretta	213	29	13,61	91	494.270,00
E. Teixeira	237	29	12,23	127	451.920,00
L. Martins	216	29	13,42	95	331.880,00
J. Loezer	209	28	13,39	108	396.675,00
C. Cabral	323	26	8,04	152	591.005,00
O. Ulloa	151	26	17,21	70	450.400,00
W. Xavier	320	26	8,12	127	419.315,00
J. Roldão	267	25	9,36	119	292.395,00
W. S. Silva	262	25	9,54	111	252.795,00
J. Godoy	216	23	10,64	100	583.525,00
M. Dacosta	147	23	15,64	66	573.950,00
W. G. Tosta	192	22	11,45	85	483.855,00
O. Feijó Nt.º	119	22	18,48	51	308.850,00
L. C Mello	296	22	7,43	122	307.210,00
R. Mesquita	145	22	15,17	59	289.500,00
A. Oliveira	125	21	16,80	48	307.130,00
M. Almeida	190	20	10,52	97	437.750,00
W. Mazalla	153	20	13,07	77	391.900,00
D. Garcia	127	20	15,74	71	311.200,00
F. V. Navarro	197	19	9,64	84	278.235,00
H. Martinez	207	18	8,69	81	271.005,00
J. B. Ivo	174	17	9,77	67	280.685,00
N. Monteiro	190	17	8,94	75	250.565,00
A. Cabreira	122	17	13,93	53	195.405,00
F. Novelli	180	17	9,44	49	181.415,00
E. Campozani F.º	137	16	11,67	59	467.140,00
J. Amorim F.º	94	16	17,02	46	327.150,00
J. J. Gonzalez	95	16	16,84	32	257.145,00
G. Caires	115	16	13,92	52	223.520,00
A. Nobrega	65	16	24,61	25	148.690,00
M. Tiberio	142	15	10,56	48	294.660,00
F. Schneider	175	15	8,57	77	294.470,00
J. S. Souza	153	15	9,80	70	255.505,00
J. O. Silva F.º	261	15	5,74	100	240.445,00
A. Prendim	175	15	8,57	75	234.160,00
J. C. Figueiredo	98	15	15,30	33	227.375,00
A. Schiavon	102	14	13,72	40	355.000,00
N. Navarro	113	14	12,38	48	224.500,00

HARAS RECREIO

OLEO — SÃO PAULO

Jorge e Raul Eduardo Cunha Bueno

MARANDIS – Al. Ingls. 1963 Por Pinza e Martica, por My Babu.

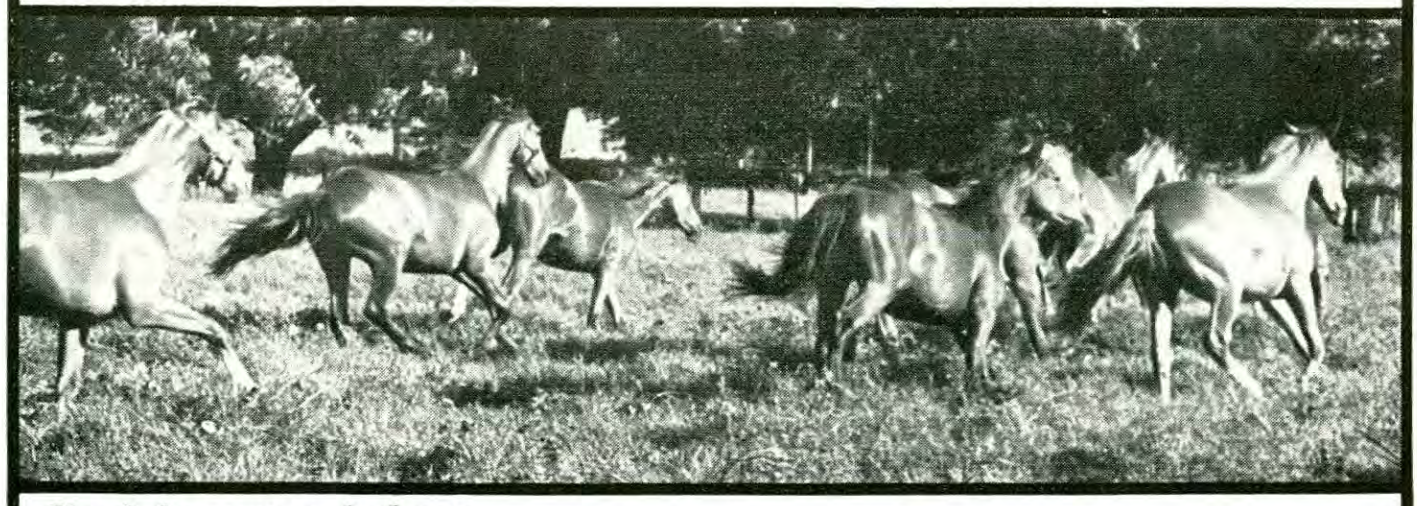

Um belo aspecto do haras

HARAS SÃO SILVESTRE

(AGRÍCOLA E PASTORIL SÃO SILVESTRE S. A.)
Campinas — Posto de Monta

Co-Proprietário do reprodutor
FLYING BOY Ing. por Sovereigh Lord e Tokyo Girl

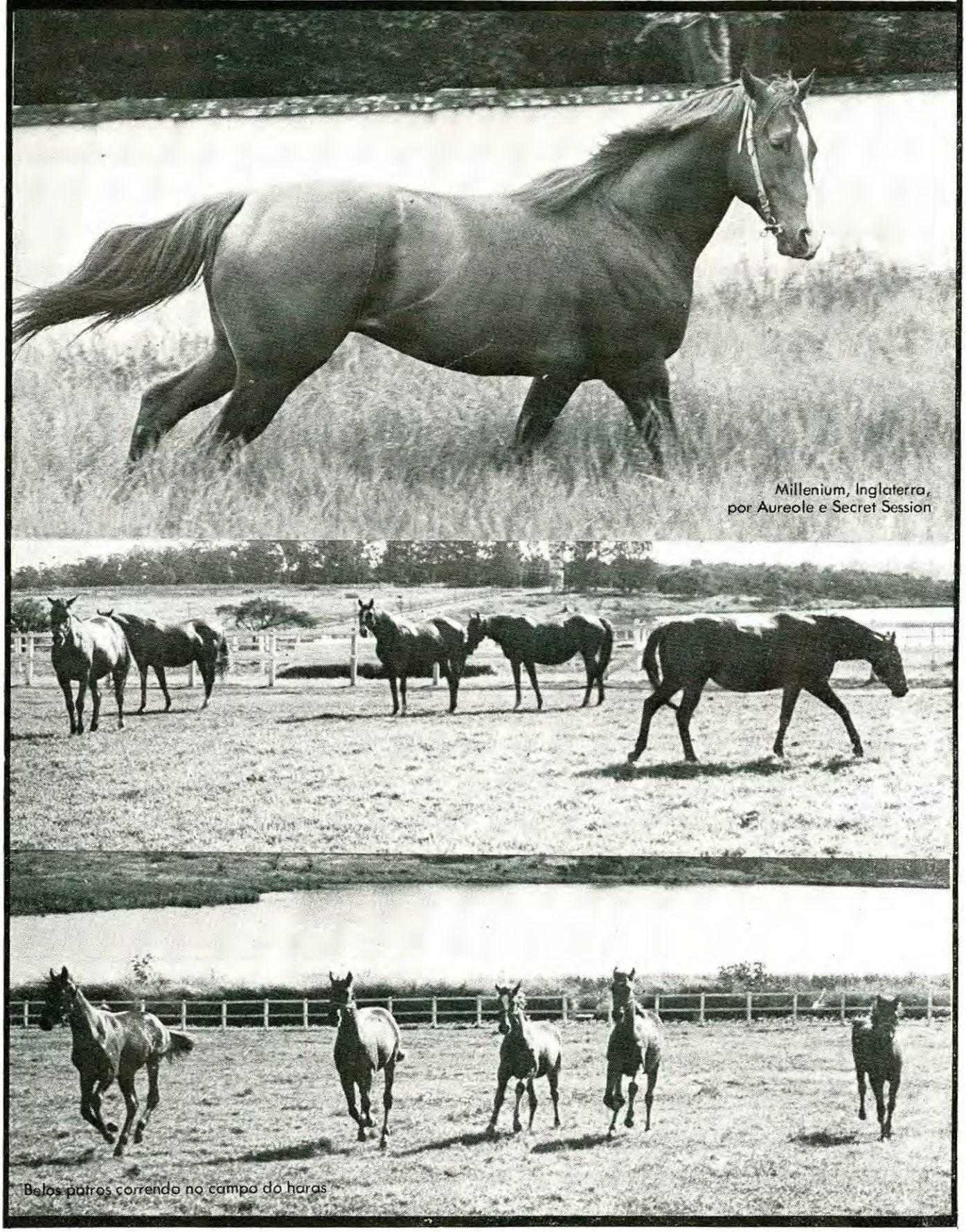

Millenium, Inglaterra, por Aureole e Secret Session

Belos potros correndo no campo do haras

HARAS NOVO MUNDO

Proprietario:
Carlos Eduardo Vaz Guimarães

STUD MAYRINK

Proprietario: —
Roberto Mario Carvalhal

NOVO MUNDO, Cast. 1954, por Sandjar e Valerosa, por FoxCub.
10 vitórias. "Rei da Raia Paulista" e outros clássicos.
Produziu: — Pintura (Gg. Pp. "Barão de Piracicaba",
"Henrique Possolo" "Augusto de Souza Que iróz")
Penografo, Clever, Natural, Cintila, Dunina, Que Canja, Barbra,
Fadista Chico Diabo, Dauma, Noviça, Pensierosa, Dakari,
Deb, Cutuba, Flor de Cactus, Ducina Orgulho, Canisse e Diomé,
todos ganhadores.

Plantel de reprodutoras

GALPLATTER, tord. 1967.
(Pewter Platter e Galmita, por Idaho)
SHEHERAZADE, cast. esc. 1967.
(Aram e Volata, por Irapurú)
BARBRA, cast. 1966
(Novo Mundo e Açurema, por Peter's Choice)

PANAMBI, cast. 1962
(Peter's Choice e Raff, por High Sheriff)
MAHEDRA, cast. 1958
(New Year e Tanganica, por Diogénes.)
ARANÉE, cast. 1964
(Aram e Adrianée, por Aurreko)

GILENTE, cast. 1966
(Maganah è Dolente, por Prosper)
TRINA, cast. 1963
(Jazarie e Congada, por Timely)
ULZA, cast. pinhão, 1964
(Justerini e Zaira, por Prosper)
QUEMAITA, cast. 1968
(Adil e Banderiza, por Gulf Stream)

HARAS JAGUARIÚNA

Jaguariúna - São Paulo

LINK

Cast. 1965 - E.U.A.

Round Table	Princequillo	
	Knight's Daughter	
Continue	Double Jay	
	Courtesy	

LINK, que correu apenas 3 vêzes, perdendo na estréia para **Forward Pass,** o melhor cavalo de 3 anos de sua geração, e ganhando as duas seguintes, mancou gravemente quando em treinamento, o que obrigou sua prematura retirada das pistas.

LINK é um castanho, nascido em 1965, na Claiborne Farm. Trata-se de um filho de **Round Table,** por Princequillo e Knight's Daughter, por Sir Cosmo e Feola, por Friar Marcus, extraordinário parelheiro e não menos notável reprodutor. De fato, **Round Table,** que correu 66 vêzes dos 2 aos 5 anos, obteve 43 vitórias, além de 8 segundos e 5 terceiros lugares, o que lhe valeu premios no valor de 1.749.869 dólares; é, portanto, um dos maiores ganhadores do mundo, em todos os tempos. Entre seus triunfos devem ser citados os que correspondem às importantes provas denominadas Breeder's Produce Stakes, Hawthorne Gold Cup, United Nations Handicap (duas vêzes), American Derby, Bay Meadows Derby, Hollywood Gold Cup (duas vêzes), San Fernando Stakes, Santa Anita Maturity, Citation Handicap, Washington Park Handicap (duas vêzes) e San Antonio Handicap.

Levado ao haras, seus primeiros produtos começaram a correr em 1961 e, até fins de 1967, haviam levantado 257 provas, com premios no valor de 2.637.640 dólares. Entre seus melhores filhos devem ser citados **Knightly Manner** (16 vitórias), **Advocator** (em campanha e grande ganhador clássico), **He's A Smoothie** (o melhor cavalo canadense dos últimos anos), **Baldric II** (vencedor clássico na Inglaterra), **Canal** (24 vitórias), **Poker** (7 vitórias), **Cabildo** (8 vitórias) e **Morgaise** (5 vitórias).

LINK é filho da égua **Continue,** que correu apenas aos 3 anos, obtendo 5 vitórias, 1 segundo e 1 terceiro em 7 tentativas. É ela uma castanha nascida em 1958, filha de **Double Jay** (Balladier) e **Courtesy,** por Nasrullah e Highway Code, por Hyperion e Book Law, por Buchan.

Continue, após ter ficado vazia em 1963, produziu **Continuance,** égua por **Round Table,** ganhadora aos 2 anos, bem como teve mais dois produtos do mesmo **Round Table: Link** e uma potranca, esta nascida em 1966; já tanto no ano passado quanto neste ano foi coberta pelo francês **Herbager.**

Courtesy, que obteve 3 vitórias, além de haver dado Continue, também produziu **Knight Manner,** por **Round Table,** extraordinário ganhador clássico (16 provas e 436.676 dólares); **Respected** (por Round Table), com 5 vitórias; **Repute** (por Princequillo), com 12 vitórias; **Duplex** (por Double Jay), com 4 vitórias é mãe da ganhadora **Dulia.**

Coberturas à venda de acôrdo com a "Carta de Monta" da Comissão de Fomento do Jockey Club de São Paulo

HARAS "TIBAGI"

CO-PROPRIETÁRIO DOS REPRODUTORES: NAGEUR. SILLAGE E MILLENIUN
CAMPINAS Caixa Postal, 730 — Fone: 8.7222 Estrada Mogi-Mirim, km 14

VASCO DE GAMA, por Bel Baraka e Princesse Bala, por Prince Bio.
Ganhador do Prix Royal Oak (St. Leger Francês); do Grand Prix du Printemps; Terceiro no Prix du Cadran e Quarto no Washington D.C. Internacional.

Em co-propriedade com os haras:
São José — Expedictus, São Miguel Arcanjo, Jaguariuna e Calunga.

CALDARELLO
Castanho — 1962 — França Por Klairon e Caralline, por Wild Risk.
Ganhador do Prix D'Ispahan e mais 7 vitórias e 8 colocações. Premios ganhos: 763.000 francos. Pai de ganhadores com reduzidas produções. Em co-propreidade com os haras: São Silvestre, Calunga e Santa Rita da Serra.

PLANTEL DE REPRODUTORAS

AMETHISTE, por Moutiers e Anglia, por Vieux Manoir e Bethora, por Clarion.
ANGÉLIA, por Cobalt e Antinea, por Royal Forest e Anne of England, por Felicitation.
ARGUCIA, por Timão e Geleferique, por Teleferique, por Teleferique e Xalimar, por Val Doré.
BLENADA, por Nisos e Blue Jay, por Jet Pilot e Blue Beacon, por Blue Peter.
CORINDA, por Cobalt e Corda, por Prosper e La Fouilleuse, por Marsyas.
DEGANHA, por Quiproquó e Nave, por King Salmon e Hazel, por Sir Berkeley.
ELEIÇÃO, por Swallow Tail e Zoraya, por Owen Tudor e Nokka, por Tourbilon.
ELETRIC GIRL, por King's Favourite e Eleição, por Swallow Ta'l e Zoraya, por Owen Tudor.
ENCHANTEEE, por Cobalt e Endeiss, por Alberigo e Controversy, por Nearco.
FRANÇOISE, por Cobalt e Frimousse, por Radar e Francesca, por Congreve.
FRIMOUSSE, por Radar e Francesca, por Congreve e Medina, por Pulgarin.
JARBOSA, por Pharas e Garbosa Bruleur, por Tintoretto e Lolita,
MAUS, por Nordic e Fledermaus, por Violoncelle e Rumba II, por Birikil.
ORAGE, por Dernah e Orseola, por Orsengigo e Dagherreotipia, por Manna.
QUEENLY, por Whirlaway e Zoray, por Owen Tudor e Nokka, por Tourbiloon.
QUE COISA, por Empyreu e Quarrel, por Heliaco e Guaratiba, por Maranta.
SANG FROID, por Cyrnos e Orsinia, por Orsenigo e Torula, por Thon.
SWEET SUE, por Caldarium e Palmela, por Caracalla e Piana, por The Mac Nab.
TYMIRA, por Tyrone e Vamira, por Vamos e Mirabelle II, por Astrophel.
UNIATA, por Egeu e Semper, por Palestine e Castagnola, por Bois ROUSSEL.
YAMADA, por Corpora e Yashmak, por My Love e Yamour, por Royal Forest.
YASMIN, por Pintor Lea e Yashmak, por My Love e Yamour, por Royal Forest.
YASMIN, por Pintor Lea e Yashmak, por My Love e Yamour, por Royal Forest.
ZANA, por Sayani e Revoada, por King Salmon e Miraculous, por Miracle.
ZONE BLEU, por Royal Forest e Zana, por Sayani e Revoada, por King Salmon.
ZENAIDE, por Coaraze e Zana, por Sayani e Revoada, por King Salmon.
BLUE SOCIETY, por Jour et Nuit III e Blenda, por Nisos e Blue Joy, por Jet Pilot.

Haras "Calunga"

Itapira — Est. de São Paulo

Nageur,

Cast., 1962, por Faublas e Fanfare, por Violoncelle e Betise de Cambrai, por Rouge et Noir.

principais reprodutoras:

CATITA II, por Whistler e Glitter — ENTUNA, por Swallow Tail e Quetua. FLEXEIRAS, por Ligonier e Ratisbonne — MESMATTE, por Doutelle e Miss Bartok NATUCHA, por Iror e Fevoé — NEGLIGÉ, por Idaho e Van Jane. PALLA D'ORO, por Corpora e Vain Jane — QUE LUAR, por Antelami e Babirusa SEYCHELLES, por Make Tracks e Safo — YUM-YUM, por Restoration e Elástica. ELOCUENCIA II por Jerry Honor e Eliola. *RHAPSODY* por River Chanter e Mesmatte.

HARAS "LA QUERENCIA

Jundiaí Mirim — Est. de São Paulo

Proprietário: Juan Pozzi

Desafiando, 57 Arg. por Prince Canarina e Triculca, por Timor e Tangente, por Barranquero.

Non Plus Ultra, 62 S. Paulo, por Gaudeamus e Rai Nearco e Raita, por Foxlight.

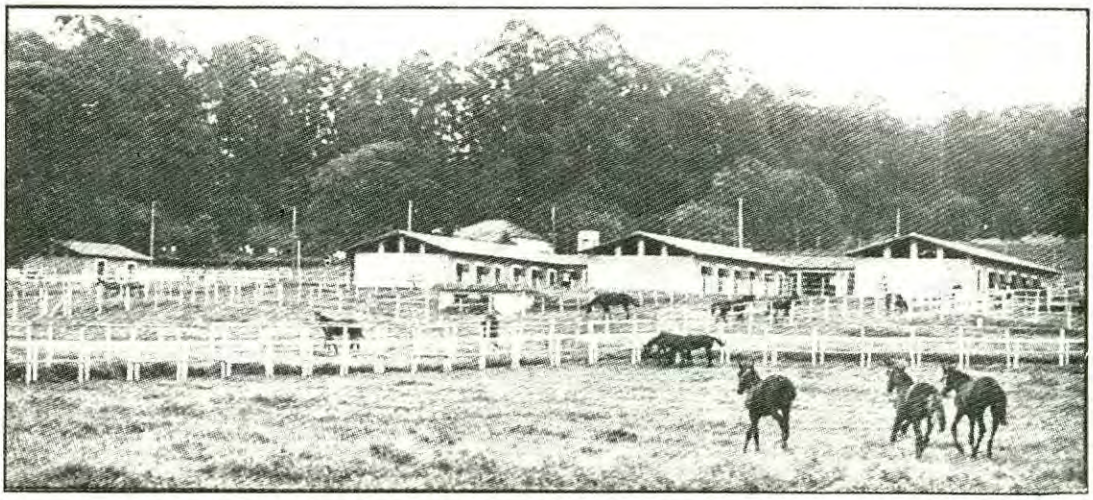

PLANTEL DE REPRODUTORAS

BLUE BEAUTY, por Pewter Platter e Gostosa.
BRINGA, por Branding e Estenica
DIGITAL, por Desafiando e Otuva.
FETE, por Argur e Fedorovka.
FOGUETERA, por Xabi e Roca
HORQUETA, por Desafiando e Unitas
NIRGUÁ, por Selim Hassan e Nicaragaua.
ORTIE, por Eviva Violon e Prosodie
OTUVA, por Ugelo e Edopuva.
POMPEUSE, por Faublás e Lalka.
TUNDRA, por Seductor e Artica.
UCHAIA, por Acapulco e Grindelia
VASKA, por Xaveco e Grindelia.

Sindicato do Reprodutor

"SILLAGE"

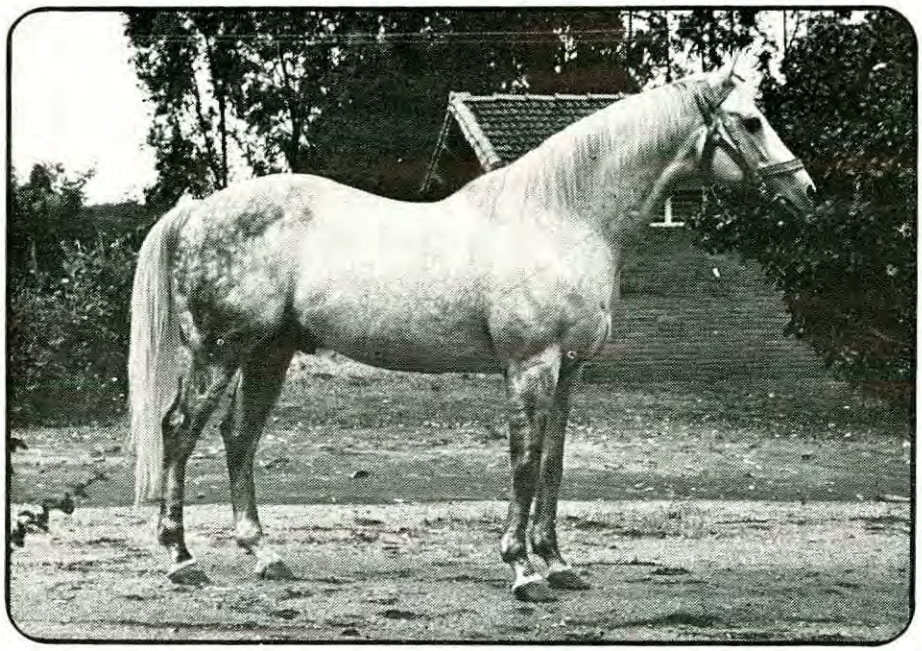

SILLAGE, correu na França dos 2 aos 4 anos, tendo obtido 3 vitórias e 3 colocações, em distâncias que variaram entre 1.000 e 2.100 metros. Foi terceiro de JOUR ET NUIT III e SIGEBERT no "Prix Eugêne Adam", em 2.000 metros, carreira das mais expressivas do Calendário francês.

Seu pai, AMBER, foi um dos líderes de sua geração, tendo ganho 5 corridas, inclusive o "Derby Francês", o "Prix Greffulhe" e o "Prix Daru". É pai de ganhadores na Inglaterra e França, destacando-se entre seus filhos, além de SILLAGE, AMBER ROYAL, RAYON ROSE, AMBER D'OR, PADDY PAWS, AMBER SOLAIRE, AMBER ROSE, DORIEN, FOREVER AMBER, FLEUR DE SABLE, SALEREUR, KING TOM, etc.

SANELTA, sua mãe, venceu quatro corridas e foi excelente reprodutora, sendo mãe de SANCTUS, líder de sua geração, vencedor do "Grand Prix de Paris" e "Prix du Jockey Club"; SANCTUS é hoje reprodutor na França e líder dos garanhões em 1972.

Nas primeiras gerações de SILLAGE, como reprodutor, vamos encontrar excelentes ganhadores: DAYAN, DOCIL, EVILLAGE, ENTOURLOUPETTE, FILAGE (ganhador de 4 carreiras e exportado para a Venezuela onde obteve 2 êxitos), FULVIANA, FUZUÊ, GILDA, GILMINHA, LOLA NEGRA, NATIVO, SIEMPRE LINDO, SIFLAGE, UNIMAK, FLIBUSTEIRA, ESNOBADA e outros, mostrando que êste filho de AMBER, apesar de curta campanha em sua nova atividade, já pode ser considerado pastor de alto gabarito. Nas Estatísticas de Reprodutores (1971), seus filhos ganharam 24 provas e alcançaram em somas a quantia de Cr$ 250.110,00.

SILLAGE Tord. — França 1961	Amber	Zucarello	Ortello
			Flumigela
		Pantomine	Nepenthe
			Pampilhosa
	Sanelta	Tourment	Tourbillon
			Fragment
		Satanella	Mahmoud
			Avella

Vendas de cobertura pela carta de monta da Comissão de Fomento do Jockey Club de São Paulo.

SILLAGE encontra-se alojado no Haras Morro Grande (Pôsto Agro-Pecuário).

HARAS PALMITAL

Garanhões em Serviço

KING'S CATCH	Alazão, nascido na Inglaterra em 1968, por Tin King e Butterfly Net, por Golden Cloud e Fair Coup, por Coup de Lyon e Fair Angela. Ingressou na reprodução em 1973, após ter cumprido excelente campanha na Inglaterra, com 7 vitórias e inúmeras colocações em páreos de velocidade.
CIGAL	Alazão, nascido na Inglaerra em 1958, por Alycidon e Cabriole, por Bozzetto e Coca Cola, por Felsteade Arcolar: Pai de inúmeros ganhadores clássicos no Brasil, inclusive Giant, tríplice coroado paulista, Urt, Gauchinha Linda, Zanoquinha, Girl e Naldinho.
GIANT	Alazão, nascido no Brasil em 1964, por Cigal e Unista, por Angélico e Lendária, por Victor Hugo e Lanceta. Excelente ganhahor, tendo levantado as provas da tríplice corôa de São Paulo em 1970. Sua primeira geração iniciou campanha em 1973, com ganhadores na Gávea e Tarumã.

HARAS PALMITAL **Estrada da Graciosa — Km. 12 — Tel.: 22-1813 — Curitiba — PR.**
Correspondência para Largo Dr. Bayma, 575 — Tel.: 22-2717 — Curitiba — PR.

STUDS

São Paulo — Dr. Roberto Mesquita
Cidade Jardim — Grupo 31
Tel. 286-4011

Rio de Janeiro — Walter Miguel Aliano
Gávea — Grupo 2
Tel. 246-2520

Curitiba — Rubens Gusso
Tarumã — Grupo 2

HARAS SÃO QUIRINO
DA BELA ESPERANÇA

VIZIANE
UMA CAMPANHA CLÁSSICA

VIZIANE, recordista brasileiro de somas ganhas.
Ganhador das duas principais provas do Turf Brasileiro:
Grande Prêmio São Paulo e Grande Prêmio Brasil.

PROVAS GANHAS POR VIZIANE

1° — Grande Prêmio Brasil	— 3.000 mts
1° — Grande Prêmio São Paulo	— 2.400 mts
1° — Grande Prêmio Gal. Couto Magalhães	— 3.218 mts
1° — Grande Prêmio Gal. Couto Magalhães	— 3.218 mts
1° — Grande Prêmio Consagração	— 3.000 mts
1° — Grande Prêmio Governador do Estado	— 2.400 mts
1° — Grande Prêmio Lineo de Paula Machado	— 2.000 mts
1° — Grande Prêmio Jockey Clube de S. Paulo	— 2.000 mts
1° — Grande Prêmio Governador do Estado	— 2.400 mts.
1° — Clássico Presidente João Sampaio	— 3.000 mts
1° — Clássico Presidente João Sampaio	— 3.000 mts
1° — Premio 14 de Março	— 2.400 mts
1° — Premio Joacyr Porto	— 2.400 mts
1° — Premio Non Plus Ultra	— 1.609 mts
1° Prêmio Zaluar	— 1.400 mts
1° Premio Epigrafo	— 1.000 mts

ENTRE SEUS SEGUNDOS LUGARES

2° — Grande Prêmio Oswaldo Aranaha	— 3.000 mts
2° — G. P. Ministro da Agricultura	— 2.400 mts
2° — Grande Prêmio São Paulo	— 2.400 mts
2° — Grande Prêmio Ipiranga	— 1.609 mts
2° — Grande Prêmio Gal. Couto Magalhães	— 3.218 mts
2° — Grande Prêmio Lineu Paula Machado	— 2.000 mts

COLOCAÇÃO	1968	1969	1970	1971	1972	TOTAIS
1° lugar	4	2	5	5		16
2° lugar	3	4		2		9
3° lugar	2	2			2	6
4° lugar		1	1		1	3
Desclas.	6	1	3	1	1	12
Total	15	10	9	8	4	46

HARAS IPIRANGA

JAGUARIUNA - SÃO PAULO

GARANHÕES EM SERVIÇO

XADREZ

(Cast. — 1956)

Brasil

SAYANI — MALDITA — KING SALMON

KURRUPAKO

(Cast. — 1962)

Brasil

AL MABSOOT — BERCEUSE — GALCADOR

NEGRONI

Alazão — 1965

Brasil

FLAMBOYANT DE FRESNAY — AURORA — GOYAMA

Diretoria de Remonta e Veterinária - MEx

Coudelaria de Campinas

— VISTA PARCIAL DO HARAS —

Pastoreio em potreiro de alfafa

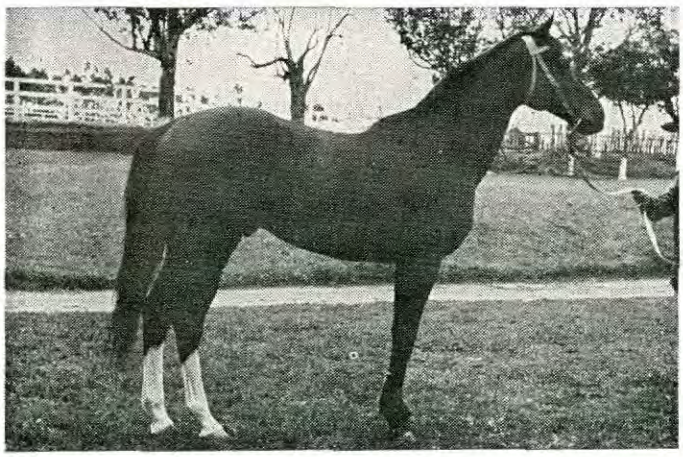

Morumbi | Eboo e Etincelante

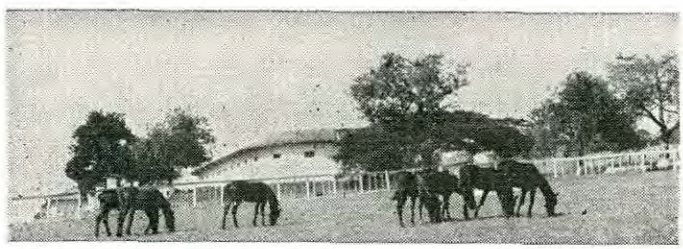

Potros de 6 a 8 meses

REPRODUTORES PARA O FOMENTO

BEDEL Brasil-1958	SAYANI e LA FONTAINE
COPERNIQUE Brasil-1966	JOUR ET NUIT III e QUERIDONA
DUBROVNICK Brasil-1967	PROSPER e DULCE
HARLEM Brasil-1959	FOUR HILLS e BAFORADA
MORUMBI Brasil-1949	EBOO e ETINCELANTE
OKIGARBO Brasil-1965	MOGUL e HANSITA

Okigarbo servirá apenas nas temporadas de 74 e 75.

— COUDELARIA DE CAMPINAS — CAMPINAS — SP — CAIXA POSTAL 182 —

HARAS MORUMBI

Proprietário: — Paulo de Arruda Miranda

GUARAREMA — ESTADO DE S. PAULO

ESCORIAL — 1955, por Orsenigo e Escoa, por British Empire.

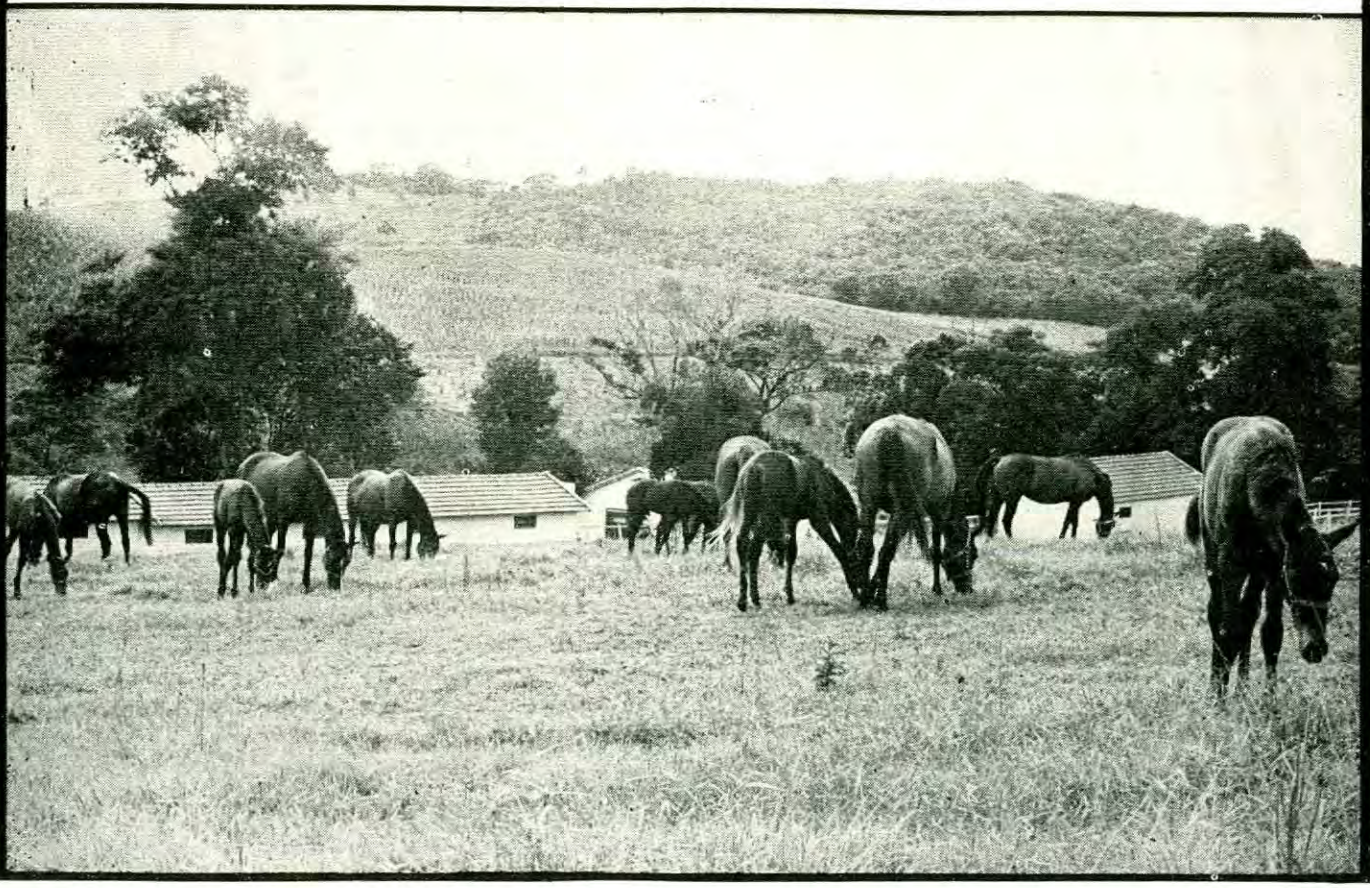

SIRIUS II

tordilho, 1963. por Never Say Die e Even Star, por Abernant

O inglês Sirius II foi apresentado apenas dos 2 aos 4 anos, tendo vencido o Binderton Handicap (Goodwood) e o Hounslow Handicap (Windsor), além de haver se colocado inclusive no Aldbourne Maiden Stakes, em Newbury, quando foi segundo, e no Bentley Memorial Handicap, em Pontegract, obtendo a terceira colocação.

HARAS BRASIL

CAMPINAS-PÔSTO DE MONTA
COBERTURAS À VENDA

Haras "América"

ITÚ — Est. de São Paulo **Prop.: Serafim Saldanha Corrêa**

Reprodutores em serviço:

HEROS, **Cast., 1956, por Violoncelle e Fidgety Night, por Turkhan e Nuit de Noce, por Godiche.**

CINE, **Cast., 1959, por Sayani e Prédica, por King Salmon e Agnes Fair, por Fairway.**

Coberturas à venda pela "Carta de Monta do Jockey Club de São Paulo"

Corridas realizadas nos meses de Novembro e Dezembro de 1973

QUINTA-FEIRA – 1.º DE NOVEMBRO
(Hipódromo de Campinas)

1482 — Prêmio Sinhálita — 1.300 m — A.E. — **Prêmios:** Cr$ 3.800,00 — 950,00 — 570,00 — 380,00 — 10% aos criadores das nacionais. Potrancas de 3 anos, sem vitória e sem colocação em outros hipódromos com prêmio superior a Cr$ 2.600,00.

1435 — ELINKA, 56, J. R. Olguin 1.º
1379— OPALESCENTE, 56, J. G. Costa 2.º
1447 — XICARINA, 56, A. Prosperi 3.º
1065 — ENDUA, 56, A. F. Correia 4.º
— — CATIGUÁ, 56, A. L. Silva 5.º
1235 — UVICEMA, 56, L. Castro 6.º
1378 — CONFIANÇA, 56, R. Penachio 7.º

Tempo, 1'23"6 — Ganhou por 2 1|2 corpos, do 2.o ao 3.o, 1 corpo. **Vencedor,** Cr$ 0,16. **Dupla** (24) 3,16. **Placês:** 0,16 e 0,83. **Proprietário,** Eugenio Grandi Ortega. **Criador,** Comercial e Agro Pecuária Jaguariuna S.A. **Treinador,** Raul Urbina. **ELINKA:** fêmea, castanha, 3 anos, de São Paulo, por Link e Rodésia.

1483 — Prêmio Baviera — 1.300 m — A. E. — **Prêmios:** .... Cr$ 3.800,00 — 950,00 — 570,00 — 380,00 — 10% aos criadores das nacionais. Potrancas de 3 anos, sem vitória e sem colocação em outros hipódromos com prêmio superior a Cr$ 2.600,00.

1011 — MONROVIA, 56, A. Deus 1.º
1386— CANONNIERE, 56, J. Santos 2.º
1447 — ÊNCLISE, 56, A. F. Correia 3.º
1446 — VIELATA, 56, A. L. Silva 4.º
1378 — ESTABANADA, 56, A. Prosperi 5.º
1446 — CHICA VIVA, 56, A. Oliveira Fº. 6.º

Não correu Puá. **Tempo:** 1'22"2 — Ganhou por 1|2 corpo, do 2.o ao 3.o, 8 corpos. **Vencedor:** Cr$ 0,23. **Dupla** (14) 0,77. **Placês:** 0,16 e 0,23. **Proprietário,** Stud Vitória Régia. **Importador,** Matias Machline. **Treinador,** Milton Signoretti. **MONROVIA:** fêmea, castanha, 3 anos, da Argentina, por Great Host e Memecita.

1484 — Prêmio Acimandar — 1.400 m — A.E. — **Prêmios:** Cr$ 3.800,00 — 950,00 — 570,00 — 380,00 — 10% aos criadores. Potros nacionais de 3 anos, sem vitória e sem colocação em outros hipódromos com prêmio superior a .... Cr$ 2.600,00.

1413 — JUEZ, 56, A. L. Silva 1.º
1412 — CAMPO AMOR, 56, J. Garcia 2.º
1342 — CHAPERÓN, 56, K. Nakagami 3.º
1255 — AL NAPO, 56, R. Penachio 4.º
1006 — ZOLIANO, 56, A. G. Silva 5.º
1413 — ULRICH, 51, A. Moisés 6.º
— — ZENÃO, 56, A. Artin 7.º

Tempo, 1'30" — Ganhou por paleta, do 2.o ao 3.o, 1 corpo. **Vencedor,** Cr$ 1,56. **Dupla** (24) 1,71. **Placês:** 0,37 e 0,15. **Proprietário,** Karl H. Vorreiter. **Criador,** Haras La Querência. **Treinador,** Laur Martins. **JUEZ:** macho, castanho, 3 anos, de São Paulo, por Desafiando e Hipocrita.

1485 — Prêmio Lubamba — 1.400 m — A.E. — **Prêmios:** .... Cr$ 3.800,00 — 950,00 — 570,00 — 380,00 — 10% aos criadores. Potros nacionais de 3 anos, sem vitória e sem colocação em outros hipódromos com prêmio superior a .... Cr$ 2.600,00.

1413 — SERRATO, 56, L. Castro 1.º
1412 — NITRITO, 56, J. Santos 2.º
1422 — OUROREGIO, 56, J. G. Costa 3.º
1413 — GRANDE AMOR, 56, J. Garcia 4.º
1412 — CATONGO, 56, E. M. Bueno 5.º
— — CARAMBEÍ, 56, G. Amorim 6.º
1413 — HIDROAVIÃO, 56, A. Masso 7.º

Tempo, 1'28"6 — Ganhou por 1 corpo, do 2.o ao 3.o, 3 1|2 corpos. **Vencedor,** Cr$ 0,33. **Dupla** (57) 2,80. **Placês:** 0,28 e 0,45. **Proprietário:** Stud São Luiz. **Criador:** Haras São Luiz. **Treinador,** Alberto Nóbrega. **SERRATO:** macho: castanho, 3 anos, de São Paulo, por King's Favourite e Errata.

1486 — Prêmio Facínora — 1.300 m — A.E. — **Prêmios:** Cr$ 5.000,00 — 1.250,00 — 750,00 — 500,00 — 10% aos criadores. PROVA ESPECIAL — Cavalos nacionais e éguas de 4 e mais anos.

1388 — BOIARIM, 55, J. Garcia 1.º
1473 — PARNAZIANO, 58/55, A. Moisés 2.º
1128 — SERESTEIRO, 56, A. L. Silva 3.º
1481 — ZULUZINHO, 56, E. M. Bueno 4.º
1438 — FLED, 53/50, V. L. Bueno 5.º
1473 — EMPOISONNEUR, 55/51, A. Matias 6.º

Tempo: 1'20"8 — Ganhou por 1 1/2 corpo, do 2.º ao 3.º, 3 corpos. **Vencedor:** Cr$ 0,77. **Dupla** (14) 1,87. **Placês:** 0,53 e 0,27. **Proprietário:** Stud Bens e Valores. **Criador:** Haras Paraná Ltda. **Treinador:** Domingos Altran. **BOIARIM:** macho, castanho, 4 anos, do Paraná, por Jazarie e Fraise.

1487 — Prêmio Veto — 1.100 m — A.E. — **Prêmios:** Cr$ .. 3.000,00 — 750,00 — 450,00 — 300,00 — 10% aos criadores. Cavalos nacionais de 4 anos, sem vitória.

1023 — ÍDOLO DE OURO, 57, A. Artin 1.º
1411 — HUNCH, 56, W. Rosa 2.º
1432 — BLUE TIGER, 57, A. Prosperi 3.º
1448 — GOVERNADOR, 56, A. Oliveira F.º 4.º
1448 — AFRICANO, 57, M. Freire 5.º
1432 — GUANAMBI, 57, L. A. Urbina 6.º
1411 — CAPITÃO MEL, 57, N. Pereira 7.º
1432 — EXQUIS, 57, L. Castro 8.º
— — TAHOEGUAPO, 57, F. S. Machado 9.º

Não correu Eur. **Tempo:** 1'09" — Ganhou por 3 1/2 corpos, do 2.º ao 3.º, 4 corpos. **Vencedor:** Cr$ 0,71. **Dupla** (67) 0,85. **Placês:** 0,32 e 0,23. **Proprietário:** Paulo A. Fragelli. **Criador:** Haras Piratininga. **Treinador:** José Ozimo da Silva Filho. **ÍDOLO DE OURO:** macho, alazão, 4 anos, de São Paulo, por Jour et Nuit III e Bruna Dourada.

1488 — Prêmio Via Lua — 1.300 m — A.E. — **Prêmios:** Cr$ 2.800,00 — 700,00 — 420,00 — 280,00 — 10% aos criadores. Produtos nacionais de 5 anos, ganhadores até Cr$ 14.000,00 e de 6 e mais anos, ganhadores até Cr$ 20.000,00.

(1450) — ENREDO, A. Oliveira F.º 1.º
1415 — ROYAL SUN, 58, A. Bolino 2.º
1415 — DUBCHEK, 58, A. L. Silva 3.º
1441 — MIGNONE, 58, A. Prosperi 4.º
1022 — OZOLAÇO, 58, A. Deus 5.º
1459 — URUTU, 55/51, V. L. Bueno 6.º

Não correram: Blue Print e Flávio. **Tempo:** 1'22" — Ganhou por 3/4 de corpo, do 2.º ao 3.º, 1 corpo. **Vencedor:** Cr$ 0,89. **Dupla** (37) 0,71. **Placês:** 0,23 e 0,13. **Proprietário:** Stud Avenida. **Criador:** Agrícola e Pastoril Fazenda Guayçara Ltda. **Treinador:** Arlindo de Barros. **ENREDO:** macho, alazão, 6 anos, de São Paulo, por Jour et Nuit III e Ataléia.

1489 — Prêmio Enredo — 1.300 m — A.E. — **Prêmios:** Cr$ 2.800,00 — 700,00 — 420,00 — 280,00 — 10% aos criadores. Produtos nacionais de 5 anos, ganhadores até Cr$ ..... 9.000,00 e de 6 e mais anos, ganhadores até Cr$ 14.000,00.

1416 — FAIRLANZA, 55, R. Penachio 1.º
1265 — LE SORCIER, 55, M. Colaneri 2.º
1459 — KAMIKAZE, 58, L. A. Urbina 3.º
1451 — ROVERÉTO, 55, A. G. Silva 4.º
1328 — SCHLAMMBURGER, 52/54, A. L. Silva .. 5.º
1416 — HARD RUB, 55/52, A. Moisés 6.º

Não correram: Manancial e Veto. **Tempo:** 1'23" — Ganhou por focinho, do 2.º ao 3.º, 5 corpos. **Vencedor:** Cr$ 0,25. **Dupla** 0,30. **Placês:** 0,15 e 0,11. **Proprietário:** Roberto Paganoni. **Criador:** Haras Maringá Ltda. **Treinador:** Waldomiro Xavier. **FAIRLANZA:** macho, castanho, 6 anos, de São Paulo, por Melody Fair e Punta de Lanza.

Movimento geral das apostas: Cr$ 304.955,00.

SÁBADO — 3 DE NOVEMBRO

1490 — Prêmio Dificuldade — 1.500 m — A. P. — **Prêmios:** Cr$ 11.000,00 — 3.300,00 — 2.200,00 — 1.100,00 — 550,00 — 10% aos criadores. Éguas de 4 anos, sem vitória.

1470 — COLINHA, 55|51, I. E. Ribeiro 1.º
1470 — SIPASSION, 57|53, C. Alvarenga 2.º
1444 — EXPANCION, 57, J. Garcia 3.º
(1449) — VIA LUA, 57, J. C. Ávila 4.º
1430 — CHIMBELA, 57|53, P. L. Pereira 5.º
1424 — VANILLE, 57, E. Amorim 6.º

Tempo, 1'35"3 — Ganhou por 4 corpos, do 2.o ao 3.o, vários corpos. **Vencedor,** Cr$ 0,13. **Dupla** (25) 0,26. **Pracês:** 0,11 e 0,12. **Proprietário** e **criador,** Herminio Brunatto. **Treinador,** Silvio de Paula Mendes. **COLINHA:** fêmea, alazã, 4 anos, do Paraná, por Dusseldorf e Star Lady.

1491 — Prêmio Uidah — 1.500 m — A. P. — **Prêmios:** .... Cr$ 9.000,00 — 2.700,00 — 1.800,00 — 900,00 — 450,00 — 10% aos criadores das nacionais. Éguas de 5 anos, ganhadoras até Cr$ 9.000,00.

1465 — ANTIOPE, 58, L. C. Silva 1.º
1465 — VIANDA, 58, E. Amorim 2.º
1426 — BARARUÁ, 58, A. Artin 3.º
1426 — KONSULT, 58, E. Gonçalves 4.º
1420 — GERTRUD, 58, A. Barroso 5.º
1420 — AMADOI, 58|55, A. Moises 6.º

Tempo, 1'36" — Ganhou por focinho, do 2.o ao 3.o, 2 1|2 corpor. **Vencedor,** Cr$ 0,62. **Dupla** (26) 0,75. **Placês:** 0,37 e 0,19. **Proprietário,** Stud Sorriso. **Criador,** Haras Paraná Ltda. **Treinado·,** Enir Feijó. **ANTIOPE:** fêmea, castanha, 5 anos, do Paraná, por Regalo e Ocirema.

1492 — Prêmio Ozark — 1.200 m — A.P. — **Prêmios** ..... Cr$ 11.000,00 — 3.300,00 — 2.200,00 — 1.100,00 — 550,00 — 10% aos criadores. Cavalos nacionais de 4 anos, sem mais de 1 vitória em São Paulo e Guanabara e ganhadores em outros hipódromos até o limite estabelecido.

1455 — OLD LORD, 57, J. P. Martins 1.º
1455 — DANTELE, 57|54, A. Moises 2.º
1417 — CANNOBIE, 57, A. L. Silva 3.º
1388 — ANDADOR, 57, E. Amorim 4.º
(1486) — BOIARIM, 57, J. Garcia 5.º
1388 — INTERPRAIS, 57, A. Barroso 6.º
1455 — LATENTE, 57, A. F. Correia 7.º
138 — TARIRI, 54|50, C. Alvarenga 8.º

Não correu Buanito. **Tempo,** 1'14"1 (Variante) — Ganhou por 3 1|2 corpos, do 2.o ao 3.o, 3 corpos. Vencedor, Cr$ 0,23. **Dupla** (78) 0,42. **Placês:** 0,15 e 0,17. **Proprietários e criadores,** Haras São José e Expedictus. **Treinador,** Pedro Gusso Filho. **OLD LORD:** macho, alazão, 4 anos, de São Paulo, por Haseltine e Esdruxula.

1493 — Prêmio Quid — 1.300 m — A.P. — **Prêmios:** ..... Cr$ 8.000,00 — 2.400,00 — 1.600,00 — 800,00 — 400,00 — 10% aos criadores. Produtos nacionais de 6 e mais anos, ganhadores até Cr$ 30.000,00.

(1406) — DON AVARÉ, 58, A. Barroso 1.º
1400 — ORENOCO, 58, A. Masso 2.º
1400 — PALACE JUNIOR, 54, R. Penachio 3.º
1184 — LANDI, 58|54, A. R. Zanin 4.º
1400 — TUTTI PAZZI, 58|54, S. P. Barros 5.º
700 — MISTER DILEMA, 56, S. A. Santos 6.º
1400 — MARVIN, 54|51, A. Moises 7.º
1110 — BRIPOL, 54, E. Sampaio 8.º

Tempo, 1'21" — Ganhou por 3|4 de corpo, do 2.o ao 3.o, cabeça. **Vencedor,** Cr$ 0,29. **Dupla** (25) 0,34. **Placês:** 0,17 e 0,15. **Proprietário,** Stud Quiproquó. **Criador,** Haras Santa Marieta. **Treinador:** João Martins Ferreira. **DON AVARÉ:** macho, alazao, 6 anos, do Paraná, por Jutel e Dama Paulista.

(Hipódromo de Campinas)

1494 — Prêmio Orestes — 1.000 m — G.P. — **Prêmios.** Cr$ 11.000,00 — 3.300,00 — 2.200,00 — 1.100,00 — 550,00 — 10% aos criadores. Cavalos nacionais de 4 anos, sem mais de 2 vitórias em São Paulo e Guanabara e ganhadores em outros hipódromos até o limite estabelecido.

1464 — BROCCATO, A. Barroso 1.º
1399 — JARRITO, 57, S. Lobo 2.o
(1257) — MOÇOGUAPO, 57, R. Penachio 3.o
1434 — TONQUIM, 57, J. Borja 4.o
1399 — ESTILHAÇO, 57, J. Fagundes 5.o
1002 — FUORI SÉRIE, 57, E. Gonçalves 6.o
(1388) — OZARK, 57, A. Bolino 7.o

Não correram: Bambuê e Traipu. **Tempo:** 1'03" — Ganhou por 2 corpos, do 2.o ao 3.o, 3 corpos. Vencedor, Cr$ 0,90. **Dupla** (24) 3,60. **Placês:** 0,62 e 0,58. **Proprietário:** Haras Jatobá. **Criador:** Haras Preludio. **Treinador:** Althayr Gusso. **BROCCATO:** macho, castanho, 4 anos, de São Paulo, por Jelante e Galeandra.

1495 — Prêmio Good News — 1.000 m — G.P. — **Prêmios:** Cr$ 13.000,00 — 3.900,00 — 2.600,00 — 1.300,00 — 650,00 — 10% aos criadores. Potros nacionais de 3 anos, sem mais de 1 vitória em São Paulo e Guanabara e ganhadores em outros hipódromos, até o limite estabelecido.

(1288) — FILS UNIQUE, 56 E. Gonçalves 1.o
1423 — GO A HEAD, 56, A. Barroso 2.o
1148 — JOHNNY WEST, 56/54, M. Souza 3.o
(1216) — CATAVENTO, 56, R. Penachio 4.o
(1422) — URAQUITÁ, 56, J. Borja 5.o
1178 — UXIM, 56, M. Colaneri 6.º
1423 — MENEIO, 56, U. Bueno 7.o
(1467) — AGITADO, 51/50, O. B. Silva 8.o
1423 — GENTIL, 56, J. Alves 9.o

Não correu Irokidd. **Tempo:** 1'02" — Ganhou por vários corpos, do 2.o ao 3.o, 1 corpo. **Vencedor:** Cr$ 0,53. **Dupla** (18) 0,59. **Placês:** 0,32 e 0 20. **Proprietário** e **criador:** Antonio Fernando Barbosa. **Treinador:** Lazaro Vieira de Camargo. **FILS UNIQUE:** macho, castanho, 3 anos, de São Paulo, por Jour et Nuit III e Vintena.

1496 — Prêmio Parlay — 1.800 m — G.P. — **Prêmios:** Cr$ 12.000,00 — 3.600,00 — 2.400,00 — 1.200,00 — 600,00 — 10% aos criadores das nacionais. Pesos especiais para éguas de 4 e mais anos.

1325 — PERNAMBUCA, 52, J. P. Martins 1.o
1325 — LA CHIMERE, 58, J. M. Amorim 2.o
1325 — JULATA, 55, E. Amorim 3.o
1330 — LUNEDI, 54, A. Deus 4.o
(1284) — ELSE, 52, L. Cifuentes 5.o
(1337) — GREVES, 57, S. Iodice 6.o
1445 — TEMPESTADE, 51/49, E. O. Lima 7.o
1445 — PAINEIRA, 51/52, R. Penachio 8.o
1401 — FABELA, 54/52, M. Souza 9.o
1330 — TALAGADA, 54/51, A. Moisés 10.o
1349 — DELEVE, 52, A. Barroso 11.o
1401 — DAMARIS, 54, J. Fagundes 12.o

Tempo: 1'55'4 — Ganhou por cabeça, do 2.o ao 3.o, 2 3/4 corpos. **Vencedor:** Cr$ 0,37. **Dupla:** (48). Placês: 0,15 e 0,14. **Proprietário:** Stud Gege. **Importador:** José Zuanazzi D'Elia. **Treinador:** Norival Navarro. **PERNAMBUCA:** fêmea, castanha, 5 anos, da Argentina, por Branding e Precious Belle.

1497 — Prêmio Mamá Leonor — 1.400 m — G. P. — **Prêmios:** Cr$ 13.000,00 — 3.900,00 — 2.600,00 — 1.300,00 — 650,00 — 10% aos criadores das nacionais. Potrancas de 3 anos, sem vitória.

— — SCOTISH QUEEN, 56, J. Borja 1.o
1472 — LONGCHAMPS, 56, E. Amorim 2.o
1433 — TABA, 56, S. Vera 3.o

1264 — URBELA, 56, E. Le Mener Fo. 4.o
— — MAR FALSA, 56, J. Santos 5.o
1386 — BARUSKA, 56, S. A. Santos 6.o
1394 — MASH, 56, U. Bueno 7.o
— — THEA, 56, R. Penachio 8.o
1433 — UMBALA, 56, M. Colaneri 9.o
646 — EUFRÁSIA, 56, J. Fagundes 10.o
— — FERITA, 56, S. Iodice 11.o
1264 — ITUANA, 56, A. Zanin 12.o
1435 — GILONE, 56, A. Barroso 13.o
1458 — BRAINHA, 56, J. Fernandes 14.o

Não correu Flyway II. **Tempo:** 1'29"7 — Ganhou por 4 corpos, do 2.o ao 3.o, 6 corpos. **Vencedor:** Cr$ 2,21. **Dupla:** (23) 1,67. **Placês:** 0,91 e 0,20. **Proprietário e importador:** Pecuária Anhumas S.A. **Treinador:** Wanildo Garcia Tosta. **SCOTISH QUEEN:** fêmea, castanha, 3 anos, da Argentina, por Merchant Venturer e Holyrood Queen.

1498 — Prêmio Dakhilak — 1.400 m — A.P. — **Prêmios:** .... Cr$ 11.000,00 — 3.300,00 — 2.200,00 — 1.100,00 — 550,00 — 10% aos criadores das nacionais. Éguas de 4 anos, sem mais de 1 vitória em São Paulo e Guanabara e ganhadoras em outros hipódromos até o limite estabelecido.

1395 — BOLA BRANCA, 57, A. Masso 1.º
1395 — GEVA, 57, A. Barroso 2.º
1437 — GALOTA, 57|54, A. Moisés 3.º
482 — FRAGATA REAL 57|53 S. P. Barros 4.º
1395 — VALMA, 57, R. Penachio 5.º
1323 — ELDINA, 57, L. Cifuentes 6.º
1207 — PIELY, 57, L. A. Urbina 7.º
1409 — DISCRETA, 57, E. Sampaio 8.º
1279 — RERNA, 57, J. Borja 9.º

Não correram: Belfan e Joriba II. **Tempo,** 1'28"6 — Ganhou por 2 corpos, do 2.o ao 3.o, focinho. **Vencedor,** Cr$ 0,69. **Dupla** (28) 0,94. **Placês:** 0,27 e 0,13. **Proprietário e criador,** Haras Valinhos. **Treinador,** Roberto Mesquita. **BOLA BRANCA:** fêmea, castanha, 4 anos, de São Paulo, por Maimbu e Farandole.

1499 — Prêmio Escócia — 1.300 m — A.P. — **Prêmios:** .. Cr$ 9.000,00 — 2.700,00 — 1.800,00 — 900,00 — 450,00 — 10% aos criadores das nacionais. Éguas de 5 anos, ganhadoras até Cr$ 27.000,00.

1333 — COLOMBE II, 57, S. Vera 1.º
1405 — NOVA CRUZ, 58|54, S. Loezer 2.º
1333 — EASY TO LOVE, 58, J. P. Santos 3.º
1368 — TALITANA, 58, J. C. Ávila 4.º
1284 — JELAMA, 58, R. Penachio 5.º
1405 — ROSELIERE, 58, A. Bolino 6.º
(1368) — ESCOCIA, 58, A. F. Correia 7.º
(1428) — UIDAH, 58|55, A. Moisés 8.º
1333 — FANCY ARABY, 57, J. Fernandes 9.º

Tempo, 1'21"1 — Ganhou por 3|4 de corpo, do 2.o ao 3.o, focinho. **Vencedor,** Cr$ 0,45. **Dupla** (18) 1,44. **Placês:** 0,32 e 0,84. **Proprietário,** Stud Interview. **Importador,** Wenceslau Glaser Neto. **Treinador,** Willon Mazalla. **COLOMBE II:** fêmea, alazã, 5 anos, do Uruguai, por Richmond e Colmena.

Movimento geral das apostas, Cr$ 2.696.976,00

DOMINGO — 4 DE NOVEMBRO

1500 — Prêmio Juleda — 1964 — 1.800 m — G.P. — **Prêmios:** Cr$ 11.000,00 — 3.300,00 — 2.200,00 — 1.100,00 — 550,00 — 10% aos criadores. Éguas de 4 anos, sem mais de 1 vitória em São Paulo e Guanabara e ganhadoras em outros hipódromos até o limite estabelecido.

1409 — MARILDA, 57, R. Penachio 1.º
1323 — TRADIÇÃO, 57, A. Masso 2.º
1409 — SERENATA, 57, U. Bueno 3.º
1395 — FEÉRICA, 57|54, A. Moisés 4.º
1409 — RIVEBELLE, 57|53, S. Loezer 5.º
1323 — FAIR STAR, 57|53, C. Alvarenga 6.º
1409 — DONA DURVA, 57, M. Andrade 7.º

Tempo, 1'54"7 — Ganhou por 3 corpos, do 2.o ao 3.o, 3 corpos. **Vencedor,** Cr$ 0,31. **Dupla** (46) 0,22. **Placês:** 0,10 e 0,10. **Proprietário,** Stud Tibagi. **Criador,** Haras Tibagi. **Treinador,** Henrique Araya. **MARILDA:** fêmea, castanha, 4 anos, de São Paulo, por Vasco de Gama e Mallorca.

1501 — Prêmio Domage — 1965 — 1.200 m — A.P. — **Prêmios:** Cr$ 9.000,00 — 2.700,00 — 1.800,00 — 900,00 — 450,00 — 10% aos criadores. Cavalos nacionais de 5 anos, sem vitória.

1328 — —SARÚ, 58|54, W. Lopes 1.º
1120 — JOVIAL KING, 58|54, A. Matias 2.º
1403 — BOM SALO', 58|54, V. L. Bueno 3.º
1403 — MUTÃ, 58,54, P. L. Pereira 4.º
1403 — GRAN MANGAL, 58|55, A. Moises 5.º
1403 — BRAZILIAN ALPHA, 58|54, S. P. Barros..... 6.º
1403 — NARRADOR, 58|55, C. Soledade 7.º
1328 — ZATOPEK, 58|54, S. Loezer 8.º
1451 — CATUMBI, 58|54, I. F. Ribeiro 9.º
1306 — AUSTRO, 58|54, E. Medina 10.º

Tempo: 1'15"4 — (Variante) — Ganhou por 3 1|2 corpos, do 2.o ao 3.o, 1 corpo. **Vencedor,** Cr$ 0,34. **Dupla** (58) 1,16. **Placês:** 0,24 e 0,20. **Proprietário,** Rage Azem. **Criadores,** Haras Jahu e Rio das Pedras Ltda. **Treinador,** Abel Monteiro. **SARÚ:** macho, castanho, 5 anos, de São Paulo, por Burpham e Urze.

1502 — Prêmio Sévres — 1966 — 1.200 m — A.P. — **Prêmios:** Cr$ 13.000,00 — 3.900,00 — 2.600,00 — 1.300,00 — 650,00 — 10% aos criadores das nacionais. Potrancas de 3 anos, sem mais de 1 vitória em São Paulo e Guanabara e ganhadoras em outros hipódromos até o limite estabelecido.

1108 — ZOMBADORA, 56, S. A. Santos 1.º
1254 — IMPÁVIDA II, 56, A. Masso 2.º
1362 — AKITA, 56, E. Sampaio 3.º
(1435) — SIOLONA, 56, S. Vera 4.º
1362 — APLICADA, 56, J. M. Amorim 5.º
1362 — COLOGNE, 56, E. Amorim 6.º
1392 — GOOD TRIP, 56, A. Barroso 7.º
1277 — ITAX, 56, L. Cifuentes 8.º
868 — BRIXIA, 56, A. Deus 9.º
1108 — ZABANEIRA, 56, G. Massoli (Hemorragia) 10.º

Não correu Rita II. **Tempo:** 1'14"3 (Variante) — Ganhou por focinho, do 2.o ao 3.o, vários corpos. **Vencedor:** Cr$ 2,76. **Dupla** (67) 5,57. **Placês:** 2,00 e 1,46. **Proprietário:** Stud Mesclado. **Criadores:** Diretoria de Remonta e Veterinária. **Treinador:** Getulio Caires. **ZOMBADORA:** fêmea, castanha, 3 anos, de São Paulo, por Faxeira e Jessiva.

1503 — Prêmio Embuche — 1967 — 1.000 m — G.P. **Prêmios:** Cr$ 11.000,00 — 3.300,00 — 2.200,00 — 1.100,00 — 550,00 — 10% aos criadores das nacionais. Éguas de 4 anos, sem vitória.

1972 — AUTENTICA, 56, C. Taborda 1.º
1241 — FIGURA DE PROA, 57, J. Fagundes 2.º
1410 — CAPUCINE II, 57/53, S. P. Barros 3.º
1350 — DONGUITA, 57, A. F. Correia 4.º
318 — DEGANIA, 57, J. P. Martins 5.º
1470 — KERRY CORN, 57, A. Artin 6.º
— — BAVARIANA, 57, A. Soares 7.º
— — HASHIRI, 57/55, E. O. Lima 8.º

Não correu Palesia. **Tempo:** 1'03" — Ganhou por 1|2 corpo, do 2.o ao 3.o, 1 1|2 corpo. **Vencedor:** Cr$ 0,37. **Dupla** (58) 0,58. **Placês:** 0,18 e 0,17. **Proprietários e criadores:** Haras Jahú e Rio das Pedras Ltda. **Treinador:** Pedro Nickel. **AUTENTICA:** fêmea, alazã, 4 anos, de São Paulo, por Gabari e Jumará.

1504 — Prêmio Jessamine — 1968 — 1.000 m — G.P. — **Prêmios:** Cr$ 11.000,00 — 3.300,00 — 2.200,00 — 1.100,00 — 550,00 10% aos criadores das nacionais. Éguas de 4 anos, sem vitória.

1391 — NADINKA, 57, J. C. Ávila 1.º
1391 — GRAN-DIA, 57, A. Masso 2.º
1430 — JAGUAREÇÁ, 57, E. Sampaio ..... 3.
1338 — ANATOLIA, 57/55, M. Souza 4.º
1241 — OMARA 57/53, P. L. Pereira 5.º
1241 — SUA CARREIRA, 57, A. Barroso 6.º
1240 — ACARINHADA, 57, L. A. Pereira 7.º
1165 — DAMA DE TROIA, 57, W. Mazalla Jr 8.º
1430 — PRINCIPESSA ROSA, 57, J. M. Amorim 9.º
1972 — VAPOROSA, 57, E. Amorim 10.º

Tempo: 1'02"4 — Ganhou por 4 corpos, do 2.o ao 3.o, 2 corpos. **Vencedor:** Cr$ 0,44. **Dupla** (13) 2,01. **Placês:** 0,34 e 0,35. **Proprietário e importador:** Antonio Ferreira Martins. **Treinador:** Laur Martins. **NADINKA:** fêmea, castanha, 4 anos, do Uruguai, por Tuyuti e Norteña.

1505 — Prêmio Boa Vista — 1969 — 1.609 m — G.P. — **Prêmios:** Cr$ 12.000,00 — 3.600,00 — 2.400 00 — 1.200,00 — 600,00 — 10% aos criadores dos nacionais. Pesos especiais para produtos de 4 e mais anos.

928 — IMPETUOSO, 52/53, J. M. Amorim 1.º
1361 — RANGÚ, 59, E. Sampaio 2.º
1471 — SAGAS, 60/57, A. Moises 3.º
1442 — UARIRI, 52, A. Barroso 4.º
1442 — PROPILEU, 54, A. Deus 5.º
1442 — BOUSQUET, 54, R. Penachio 6.º
1439 — FÉRREO, 51/52, M. Souza 7.º
1471 — TONE, 54, U. Bueno 8.º

Tempo: 1'39"9 — Ganhou por 1 1|4 corpo, do 2.o ao 3.o, focinho. **Vencedor:** Cr$ 0,37. **Dupla** (24) 0,48. **Placês:** 0,24 e 0,15. **Proprietário:** Stud Rio Turvo. **Importador:** José P. Gonçalves. **Treinador:** João Godoy. **IMPETUOSO:** macho, alazão, 4 anos, da Argentina, por Fresh Air e Ilheso.

1506 — Grande Prêmio Diana — (2.a Prova da Triplice Coroa de Éguas) — 2.000 m — G.P. — **Prêmios:** Cr$ 100.000,00 — 30.000,00 — 20.000,00 — 10.000,00 — 10% aos criadores. Potrancas nacionais de 3 anos.

1253 — CARTAYA, 56, J. Pinto 1.º
(1195) — VOILE, 56, A. Barroso 2.º
1253 — AURÉLIA, 56, A. Altran 3.º
(1253) — GOLDEN CLOUD, 56, S. Azócar 4.º
1253 — UIRA, 56, C. Taborda 5.º
1314 — THÁBATA, 56, A. Bolino 6.º
1111 — HAPPY FRENESS, 56, E. Sampaio 7.º
(1314) — CITY BELLE, 56, E. Le Mener F.o 8.º
(1433) — EDWINA, 56, M. Colaneri 9.º
(1080) — BÉRSIA, 56, L. Yanez 10.º
— — BROLLY, 56/57, P. Alves 11.º
1038 — SAKAIA, 56, J. Dacosta 12.º

Tempo: 2'06"1 — Ganhou por 3 1|2 corpos, do 2.o ao 3.o, vários corpos. **Vencedor:** Cr$ 0,27. **Dupla** (26) 0,71. **Placês:** 0,18 e 0,26. **Proprietário:** Stud Saybe. **Criadores:** Onor e Francisco F. M. Marcantonio. **Treinador:** Zilmar Guedes. **CARTAYA:** fêmea, castanha, 3 anos, do Rio Grande do Sul, por Laurel e Borduna.

1507 — Prêmio Droless — 1970 — 1.609 m — G.P. — **Prêmios:** Cr$ 13.000,00 — 3.900,00 — 2.600,00 — 1.300,00 — 650,00 — 10% aos criadores. Potros nacionais de 3 anos, sem vitória.

1425 — DUCLAIR, 56, J. Alves 1.º
1425 — ESCÂNDALO, 56, R. Penachio 2.º
1425 — EPAMINONDAS, 56, A. Barroso 3.º
759 — XENABRE, 56, S. Iodice 4.º
— — TICAMBRE, 56, J. P. Martins 5.º
1398 — VALENTIN, 56, E. Le Mener F.o 6.º
1425 — DON CURSINO, 56, J. Borja 7.º
1365 — TONY BOY, 56, S. Vera 8.º
1255 — UNESCO, 56, J. C. Ávila 9.º
1398 — UATÁ, 56, M. Colaneri 10.º
1398 — TAFT, 56, E. Sampaio 11.º

Tempo: 1'41" — Ganhou por 2 corpos, do 2.o ao 3.o, 1 1|2 corpo. **Vencedor:** Cr$ 0,25. **Dupla** (18) 0,40. **Placês:** 0,16 e 0,15. **Proprietário:** Stud Taquary. **Criadores:** Roberto & Nelson Seabra. **Treinador:** Daniel Henriques. **DUCLAIR:** macho, castanho, 3 anos, de São Paulo, por Escorial e Dulcine.

1508 — Prêmio Yasman — 1971 — 1.300 m — A.P. — **Prêmios:** Cr$ 13.000,00 — 3.900,00 — 2.600,00 — 1.300,00 — 650,00 — 10% aos criadores. Potros nacionais de 3 anos, sem vitória.

1466 — USEIRO, 56, C. Taborda 1.º
— — ÉBUL, 56, J. Fagundes 2.º
1141 — AFGHAR, 56, A. Altran 3.º
1389 — ALVISSAREIRO, 51/50, O. B. Silva 4.º
— — TRECO, 56, A. Barroso 5.º
1466 — JOAQUIM, 56, J. Borja 6.º
972 — MANN-HALE, 56, A. Araujo 7.º

Não correu **Temprano.** Ganhou por 5 1|2 corpos, do 2.o ao 3.o, cabeça. **Vencedor:** Cr$ 0,16. **Dupla** (38) 0,26. **Placês:** 0,11 e 0,12. **Proprietários e criadores.** Haras Jahu e Rio das Pedras Ltda. **Treinador:** Pedro Nickel. **USEIRO:** macho, castanho, 3 anos, de São Paulo, por Burpham e Própria.

1509 — Prêmios Hakota — 1972 — 1.300 m — A.P. — **Prêmios:** Cr$ 13.000,00 — 3.900,00 — 2.600,00 — 1.300,00 — 650,00 — 10% aos criadores. Potros nacionais de 3 anos, sem vitória.

1204 — JASPER, 56, M. Colaneri 1.º
— — IMPERIAL GOLD, 56, J. Fagundes 2.º
1461 — KIM, 56, J. C. Ávila 3.º
1421 — ANTAR, 56, J. Garcia 4.º
1421 — UMBAÉ, 56, M. Colaneri 5.º
1466 — MATAPAN, 56, S. A. Santos 6.º
1276 — JALESCO, 56, A. Araujo 7.º
1275 — FOUR ACES, 56, E. Le Mener F.o 8.º
1140 — CABAÑERO, 56, J. Borja 9.º

Não correu Caballo. **Tempo:** 1'20"6 — Ganhou por focinho, do 2.o ao 3.o, 5 corpos. **Vencedor:** Cr$ 0,41. **Dupla** (77) 1,38. **Placês:** 0,27 e 0,32. **Proprietário e criador:** Haras Tamandaré. **Treinador:** Salomão Ferreira. **JASPER:** macho, castanho, 3 anos, do Paraná, por Twinsy e Psiu Psiu.
Movimento geral das apostas: Cr$ 2.568.222,00.

SEGUNDA-FEIRA — 5 DE NOVEMBRO

1510 — Prêmio Lujosa — 1.300 m — A. L. — **Prêmios:** Cr$ 13.000,00 — 3.900,00 — 2.600,00 — 1.300,00 — 650,00 10% aos criadores das nacionais. Potrancas de 3 anos, sem mais de 2 vitórias em São Paulo e Guanabara e ganhadoras em outros hipódromos até o limite estabelecido.

(1254) — VA BIEN, 56, S. Vera 1.º
1253 — BEROÉ, 56, A. Deus 2.º
(1034) — SHOWTIME, 56, J. Alves 3.º
(1362) — GACHONA, 56, A. L. Silva 4.º
— — ALBANY, 56, J. C. Ávila 5.º

Tempo, 1'20"7 — Ganhou por focinho, do 2.o ao 3.o, 2 corpos. **Vencedor,** Cr$ 0,26. **Dupla** (25) 0,64. **Placês:** 0,21 e 0,19. **Proprietário** Stud São Luiz. **Importador,** Hernani W. S. Azevedo Silva. **Treinador,** Manuel Dacosta. **VA BIEN:** femea, castanha, 3 anos, do Uruguai, por Trousseau e Verveine.

1511 — Prêmio Chália — 1.500 m — A. L. — **Prêmios:** Cr$ 9.000,00 — 2.700,00 — 1.800,00 — 900,00 — 450,00 — 10% aos criadores das nacionais. Éguas de 5 anos, ganhadoras até Cr$ 18.000,00.

1480 — ERELICE, 58, R. Diniz 1.º
1291 — KARAITA, 56|52, S. P. Barros 2.º
(1387) — CARAMELA II, 58, A. L. Silva 3.º
1445 — TUSANA, 58, S. Iodice 4.º
1374 — SETOIRA, 58|55, A. Moises 5.º
1374 — CARTERS BOOM, 58|54, P. L. Pereira 6.º

Tempo, 1'36"7 — Ganhou por pescoço, do 2.o ao 3.o, 3 corpos. **Vencedor,** Cr$ 0,20. **Dupla:** (34) 0,35. **Placês:** 0,13 e 0,14. **Proprietário:** Haras Indigena. **Criador:** Haras America. **Treinador:** Euclides Teixeira. **ERELICE:** femea, castanha, 5 anos, de São Paulo, por Captain Kidd II e Farelice.

1512 — Prêmio Damaris — 1.800 m — G. L. — **Prêmios:** Cr$ 11.000,00 — 3.300,00 — 2.200,00 — 1.100,00 — 550,00 — 10% aos criadores das nacionais. Éguas de 4 anos, sem mais de 2 vitórias em São Paulo e Guanabara e ganhadoras em outros hipódromos até o limite estabelecido.

1424 — HÉL, 57|53, S. Loezer 1.º
1434 — FUSTANELA, 57, E. Le Mener F.o 2.º
1424 — LIME, 57, A. Barroso 3.º
1113 — AXADRESA, 57, E. Amorim 4.º
(1282) — DAKHILAK, 57|53, A. Matias 5.º
1424 — AZUA', 57, M. A. Carvalho 6.º
1424 — BENDARA, 57, J. G. Costa 7.º
1424 — LEGUSTA, 57|53, P. L. Pereira 8.º

Tempo: 1'52"7 — Ganhou por 2 corpos, do 2.o ao 3.o, cabeça. **Vencedor:** Cr$ 0,48. **Dupla:** (48) 0,87. **Placês:** 0,23 e 0,18. **Proprietário:** Ciro Frare. **Criador:** Raul Amaral Gutierrez. **Treinador:** Nelson Portella. **HÉL:** femea, castanha, 4 anos, do Paraná, por Queisto e Dona Gentil.

1513 — Prêmio XV.a Reunião Anual de Cancerologia — 1.500 m — G. L. **Prêmios:** Cr$ 11.000,00 — 3.300,00 — 2.200,00 — 550,00 — 10% aos criadores. Cavalos nacionais de 4 anos, sem mais de 1 vitória em São Paulo e Guanabara e ganhadores em outros hipódromos até o limite estabelecido.

1383 — TRENTINO, 57, J. Garcia 1.º
1972 — CADIRIX, 57, L. Cifuentes 2.º
1455 — RED FIRE 57, E. Le Menor F.o 3.º
1118 — TACARÉ, 57, L. Borja 4.º
(1476) — KEMESTRY, 57, A. Altran 5.º
— — FAIR ABIG, 57, A. F. Correia 6.º
1383 — DUCOS, 57, J. G. Costa 7.º
1383 — MORGADO, 57, R. Penachio 8.º

Tempo: 1'32"4 — Ganhou por 3 3|4 corpos, do 2.o ao 3.o, focinho. **Vencedor:** Cr$ 0,29. **Dupla:** (18) 0,56. **Placês:** 0,17 e 0,27. **Proprietário:** Stud Capricornio. **Criador:** Haras Serra Verde. **Treinador:** Norival Navarro. **TRENTINO:** macho, castanho, 4 anos, de São Paulo, por Oganah e Nonete.

1514 — Prêmio Big Royal — 1.600 m — A.L. — **Prêmios:** Cr$ 9.000,00 — 2.700,00 — 1.800,00 — 900,00 — 450,00 — 10% aos criadores das nacionais. Éguas de 5 anos, ganhadoras até Cr$ 45.00,00.

1390 — YA VENDRAN, 58, A. Deus 1.º
(1405) — BOSNIA, 54, S. Vera 2.º
(1096) — MATUSA, 54, E. Sampaio 3.º
1390 — BADERNEIRA, 55, A. Barroso 4.º
1479 — SIXTINA, 53|49, S.P. Barros 5.º
1390 — UBATUBA, 56, J. M. Amorim 6.º
1390 — TIN GIRL, 56, M. A. Carvalho 7.º

Tempo: 1'39"7 — Ganhou por 1 corpo, do 2.o ao 3.o, cabeça. **Vencedor:** Cr$ 0,41. **Dupla:** (27) 0,98. **Placês:** 0,23 e 0,22. **Proprietário:** Haras Passo Grande. **Importador:** Mauricio Unikowsky. **Treinador:** Alberto Altermann Filho. **YA VENDRAN:** fêmea, alazã, 5 anos, do Uruguai, por Yalosé e Acerrima.

1515 — Prêmio Rápido — 1.600m — A.L. — **Prêmios:** Cr$ 11.000,00 — 3.300,00 — 2.200,00 — 1.100,00 — 550,00 — 10% aos criadores. Cavalos nacionais de 4 anos, sem vitória.

— — INVASOR, 57, J. C. Avila 1.º
1429 — NARIO, 57|53, A. Matias 2.º
1429 — DELICADO, 57, A. Barroso 3.º
(1448) — ACIMANDAR, 57, J. P. Martins 4.º
1429 — SAMANGO, 57, A. Soares 5.º
1452 — GAUDIO, 57, A. L. Silva 6.º
1385 — SAGRES, 57, E. Amorim 7.º
— — FOLEGO, 57, R. Penachio .....(caiu) 8.º

Tempo: 1'41"3 — Ganhou por 2 corpos, do 2.o ao 3.o, cabeça. **Vencedor:** Cr$ 1,58. **Dupla:** (56) 5,95. **Placês:** 0,66 e 0,29.

Proprietário: Haras Morumbi. **Criador:** Haras La Querencia. **Treinador:** João Godoy. **INVASOR:** macho, castanho, 4 anos, de São Paulo, por Xabi e Reingblás.

1516 — Prêmio Cartão — 1.400 m — A.L. — **Prêmios:** Cr$ 9.000,00 — 2.700,00 — 1.800,00 — 900,00 — 450,00 — 10% aos criadores. Produtos nacionais de 5 e mais anos, ganhadores até Cr$ 45.000,00.

1481 — QUINDIO, 58|54, S. Loezer 1.º
(1439) — CALOROSO, 54|51, A. Moisés 2.º
1419 — FILILAGOS, 57, A. Barroso 3.º
1419 — NAHUEL MAPU, 58, J. Borja 4.º
1481 — BORROMINI, 53, S. A. Santos 5.º
(1481) — ECLAIR, 58, R. Penachio 6.º
1481 — CLEVER, 53|50, A. Matias 7.º
1481 — DILETO, 54|55, W. Rosa 8.º

Não correu Piccadilly. **Tempo:** 1'25"8 — Ganhou por 3|4 de corpo, do 2.o ao 3.o, 2 corpos. **Vencedor:** Cr$ 0,24. **Dupla:** (16) 0,56. **Placês:** 0,13 e 0,17. **Proprietário:** Oscar G. Machado. **Criador:** Haras São Luiz. **Treinador:** Salomão Ferreira. **QUINDIO:** macho, castanho, 5 anos, de São Paulo, por Pewter Platter e Jundiá.

1517 — Prêmio Salu — 2.200 m — A.L. — **Prêmios:** Cr$ 9.000,00 — 2.700,00 — 1.800,00 — 900,00 — 450,00 — 10% aos criadores. Cavalos nacionais de 5 anos, ganhadores até Cr$ 18.000,00.

1438 — TYRAN, 58|54, W. Lopes 1.º
1408 — CAVADOR, 57, J. Garcia 2.º
1408 — FALCIU, 58, J. M. Amorim 3.º
1245 — QUARAI', 58, S. Vera 4.º
1415 — GREY VIC, 58, J. Alves 5.º
1468 — GRIFFIN, 58|55, C. Soledade 6.º
1436 — JURUPARI, 55|52, A. Moisés 7.º
1408 — SMUGGLER, 58, A. Barroso 8.º
1468 — URGEL, 57|53, S.P. Barros 9.º

Não correu Mar Alto. **Tempo:** 2'22"2 — Ganhou por focinho, do 2.o ao 3.o, focinho. **Vencedor:** Cr$ 3,17. **Dupla:** (58) 3,60. **Placês:** 1,11 e 0,16. **Proprietário:** Stud Pinto Zambel. **Criador:** Haras São Bernardo S.A. **Treinador:** Waldomiro Suplicy da Silva. **TYRAN:** macho, castanho, 5 anos, de São Paulo, por Pass the Word e Nonchalance.

1518 — Prêmio He's Laughing — 1.300 m — A.L. — **Prêmios:** Cr$ 8.000,00 — 2.400,00 — 1.600,00 — 800,00 — 400,00 — 10% aos criadores. Produtos nacionais de 6 e mais anos, ganhadores até Cr$ 20.000,00.

211 — INFANTIL, 56, A. Zanin 1.º
— — LANI, 56|52, A. Matias 2.º
1441 — IBERIAN BLUE, 58, R. Penachio 3.º
1082 — VIELITO, 56|53, A. Moisés 4.º
1406 — BUTCH, 52, U. Bueno 5.º
1441 — PIDGE, 56, A. Barroso 6.º
1406 — CANDUCHO, 58, J. Alves 7.º
1406 — BOFETÃO, 58|54, S. P. Barros 8.º
1406 — GAUCHO VIEJO, 56, E. Sampaio 9.º
1377 — LONELYNESS, 56, J. G. Costa 10.º
1336 — LAMBUJON, 58, A. Deus 11.º
1489 — ROVERETO, 52|58, P. R. Salles 12.º
1451 — SALUT, 52, A. F. Correia 13.º
1050 — CAMERANA, 54|55, A. Araujo 14.º

Não correu Beni Hassan. **Tempo:** 1'21"6 — Ganhou por 3|4 de corpo, do 2.o ao 3.o, paleta. **Vencedor:** Cr$ 0,38. **Dupla:** (35) 2,36. **Placês:** 0,22 e 1,55. **Proprietário:** Ulisses Juliato Filho. **Criador:** Ulisses Juliato. **Treinador:** João Maria Ferreira. INFANTIL: macho, castanho, 6 anos, do Paraná, por Pinhal e Navarre.

Movimento geral das apostas: Cr$ 2.907.443,00.

QUINTA-FEIRA — 8 DE NOVEMBRO
(Hipódromo de Campinas)

1519 — Prêmio Fairlanza — 1.300 m — A.P. — **Prêmios:** Cr$ 3.000,00 — 750,00 — 450,00 — 300,00 — 10% aos criadores. Cavalos nacionais de 4 anos, sem vitória.

1456 — LANDÚ, 57. J. R. Olguin 1.º
1448 — PIRAPÓ, 57, A. Soares 2.º
1411 — FORMOZILHO, 57, L. Castro 3.º
1456 — ZIRCONIO, 56, W. Mazalla Jr. 4.º
1320 — REAL PALACE, 57, A. Masso 5.º
— — NANI, 57, A. L. Silva 6.º
954 — SCUGNIZZO, 57, A. Oliveira F.o 7.º

Não correu Malhôa. **Tempo,** 1'24" — Ganhou por 4 corpos, do 2.º ao 3.º, 8 corpos. **Vencedor.** Cr$ 0,10. **Dupla** (25) 0,21. **Placês:** 0,10 e 0,11. **Proprietário,** Stud Apolo. **Criador,** José Homem de Mello. **Treinador,** Raimundo Pereira. **LANDÚ:** macho, tordilho, 4 anos, de São Paulo, por Ali Babá e Almira.

1520 — Prêmio Enredo — 1.200 m — A.L. — **Prêmios:** Cr$ 2.800,00 — 700,00 — 420,00 — 280,00 — 10% aos criadores. Produtos nacionais de 5 anos, ganhadores até Cr$ 9.000,00 e de 6 e mais anos, ganhadores até Cr$ 14.000,00.

1232 — NOCTURNE, 52|54, A. L. Silva 1.º
1489 — KAMIKAZE, 58, L. A. Urbina 2.º
1460 — REVE DORÉ, 58|54, S. Loezer 3.º
553 — HANDSEL, 50|46, P. R. Salles 4.º
(1489) — FAIRLANZA, 58, R. Penachio 5.º
1972 — VERSÃO, 52, L. C. Mendes 6.º
1306 — SALTABECCA, 50|47, V. L. Bueno 7.º

Não correu Catumbi. **Tempo,** 1'18"6 — Ganhou por 3|4 de corpo, do 2.º ao 3.º, pescoço. **Vencedor,** Cr$ 1.44. **Dupla** (45) 2,34. **Placês:** 0,74 e 0,21. **Proprietário,** Haras Santa Veronica. **Criador,** Haras São José e Expedictus. **Treinador,** Euclydes Pereira. **NOCTURNE:** macho, castanho, 5 anos, de São Paulo, por Alipio e Illiada.

1521 — Prêmio Serato — 1.100 m — A.L. — **Prêmios:** Cr$ 3.800,00 — 950,00 — 570,00 — 380,00 — 10% aos criadores. Potros nacionais de 3 anos, sem vitória e sem colocação em outros hipódromos com prêmio superior a Cr$ 2.600,00.

1485 — OUROREGIO, 56, J. G. Costa 1.º
1412 — TRIGARBO, 56, F. Peres 2.º
— — NILICO, 56, J. Santos 3.º
1466 — MIRO, 56, U. Bueno 4.º
1466 — PATRULHEIRO, 56, J. Fernandes 5.º
1467 — ELIANTO, 56, A. Deus 6.º
1467 — GUAPURUVÚ, 56, J. P. Santos 7.º
— — EFÊMERO, 56, A. F. Correia 8.º
1467 — MISTER SHOW, 56, W. Mazalla Jr. 9.º

Não correu Zenão. **Tempo,** 1'10" — Ganhou por cabeça, do 2.o ao 3.o, 1 1|2 corpo. **Vencedor:** Cr$ 0,53. **Dupla** (45) 1,43. **Placês:** 0,29 e 0,32. **Proprietário,** Haras Jatobá. **Criadores:** Francisco e Carlos M. Reverbel. **Treinador,** Althayr Gusso. **OUROREGIO:** macho, castanho, 3 anos, do Rio Grande do Sul. por Ouropombo e Ouropons.

1522 — Prêmio Juez — 1.100 m — A.L. — **Prêmios:** Cr$ 3.800,00 — 950,00 — 570,00 — 380,00 — 10% aos criadores. Potros nacionais de 3 anos, sem vitória e sem colocação em outros hipódromos com prêmios superior a Cr$ 2.600,00.

1484 — CHAPERÓN, 56, K. Nakagami 1.º
1466 — VIVAT, 56, D. V. Lima 2.º
1466 — EZRA, 56, J. P. Martins 3.º
— — NIZAN, 56, A. F. Correia 4.º
1342 — AURELIUS, 56, A. Oliveira F.o 5.º
1341 — TEMPRANO, 56, L. Castro 6.º
1413 — ALUISIO, 56, F. Peres 7.º
— — IELITO, 56, R. Diniz 8.º
1341 — CHICO RICO, 56, J. C. Ávila 9.º

Não correu Mister Ali. **Tempo,** 1'10"2 — Ganhou por focinho do 2.º ao 3.º, 1 1|2 corpo. **Vencedor,** Cr$ 0,20. **Dupla** (26) 0,64. **Placês:** 0,14 e 0,22. **Proprietário,** Stud Nissei. **Criador,** Haras Caratuva. **Treinador,** Paulino Polidoro. **CHAPERÓN:** macho, castanho, 3 anos, do Paraná, por Zabay e Diana.

1523 — Prêmio Idolo de Ouro — 1.200 m — A.L. — **Prêmios:** Cr$ 3.000,00 — 750,00 — 450,00 — 300,00 — 10% aos criadores das nacionais. Éguas de 4 anos, sem vitória.

1449 — ZABARA, 57, J. P. Martins 1.º
1449 — DONDOCA, 57, A. L. Silva 2.º
— — BALKANADA, 57, M. Rocha 3.º
1449 — ANA ROSA, 57|54, C. Soledade 4.º
1444 — HECATE, 57, A. Artin 5.º
1470 — PEDRA FINA, 57, J. P. Santos 6.º
1449 — ANIGER, 57, L. C. Mendes 7.º
1444 — ENTREE, 57, A. Deus 8.º
1381 — HOLLERITH, 57|54, A. Moisés 9.º
1449 — BELAPUR, 57, D. V. Lima 10.º

Não correram: Racié e Tendinha. **Tempo:** 1'17"2 — Ganhou por 3 corpos, do 2.o ao 3.o, 1 corpo. **Vencedor:** Cr$ 0,20. **Dupla:** (27) 0,34. **Placês:** 0,13 e 0,15. **Proprietário:** Stud Ouro Azul. **Criador:** Fazenda e Haras Patente Ltda. **Treinador:** João Roldão. **ZABARA:** fêmea, castanha, 4 anos, de São Paulo, por Detonador e Olenka.

1524 — Prêmio Boiarim — 1.300 m — A.L. — **Prêmios:** Cr$ 2.800,00 — 700,00 — 420,00 — 280,00 — 10% aos criadores. Produtos nacionais de 5 anos, ganhadores até Cr$ 28.000,00 e de 6 e mais anos, ganhadores até Cr$ 38.000,00.

1440 — IL CEZARE, 52, L. C. Mendes 1.º
1400 — XIBARU, 52|53, F. Peres 2.º
1210 — ILUDIDO, 55, K. Nakagami 3.º
1463 — XELO, 52|53, S. A. Santos 4.º
1407 — JUCA CINTRA, 52, N. Pereira 5.º
1486 — FLED, 52|48, V. L. Bueno 6.º
1481 — PERGHANO, 58, R. Penachio 7.º
835 — QUIPO, 55|51, I. Rocha 8.º

Não correram: Brazilian Alpha e Sumário. **Tempo:** 1,23" —

Ganhou por 2 1|2 corpos, do 2.o ao 3.o, 2 corpos. **Vencedor:** Cr$ 0,42. **Dupla:** (78) 1,29. **Placês:** 0,34 e 0,26. **Proprietário:** Stud Century. **Criador:** Analio R. Rota. **Treinador:** Flavio Novelli. **IL CEZARE:** macho, alazão, 7 anos, do Rio Grande do Sul, por Belphegor e Pimpolo.

1525 — Prêmio Monrovia — 1.200 m — A.L. — **Prêmios:** Cr$ 3.800,00 — 950,00 — 570,00 — 380,00 — 10% aos criadores das nacionais. Potrancas de 3 anos, sem vitória e sem colocação em outros hipódromos com prêmio superior a Cr$ 2.600,00.

1483 — CANONNIERE, 56, J. Santos 1.º
1482 — OPALESCENTE, 56, J. G. Costa 2.º
1482 — CATIGUA', 56|54, C. Soledade 3.º
1435 — PUA', 56, L. Castro 4.º
944 — LA GAULOISE, 56, J. Garcia 5.º
1447 — ALPACA, 56, A. Oliveira F.o 6.º
1316 — RIOJANA, 56|57, R. Machado 7.º
1379 — BIZONA, 56, W. Mazalla Jr. 8.º

Tempo: 1'16"8 — Ganhou por 5 1|2 corpos, do 2.o ao 3.o, 3 corpos. **Vencedor:** Cr$ 0,13. **Dupla:** (36) 0,43. **Placês:** 0,11 e 0,15. **Proprietário:** Stud Madrid. **Importador:** Nelcidez Braz Simões. **Treinador:** Abadio Cabreira. **CANONNIERE:** fêmea, alazã, 3 anos, da Argentina, por Fresh Air e Causalidad.

1526 — Prêmio Elinka — 1.200 m — A.L. — **Prêmios: Cr$** 3.800,00 — 950,00— 570,00 — 380,00 — 10% aos criadores das nacionais. Potrancas de 3 anos, sem vitória e sem colocação em outros hipódromos com prêmio superior a Cr$ 2.600,00.

1458 — ROSE PALACE, 56, M. A. Carvalho 1.º
1352 — NELKAN, 56, J. C. Avila 2.º
1482 — XICARINA, 56|54, C. Soledade 3.º
1483 — VIELATA, 56, A. L. Silva 4.º
1458 — AMERIS, 56, W. Mazalla Jr. 5.º
— — AYMERA, 56|53, A. Moisés 6.º
— — CAMPONESA, 56, A. Masso 7.º
1129 — GRULHA, 56, A. Deus 8.º

Tempo: 1'17"2 — Ganhou por 5 corpos, do 2.o ao 3.o, 1 1|2 corpo. **Vencedor:** Cr$ 0,25. **Dupla:** (56) 0,41. **Placês:** 0,14 e 0,28. **Proprietário:** Agricola e Pastoril São Silvestre S.A. **Criador:** Haras Santo Antonio da Gloria. **Treinador:** Oswaldo Feijó Neto. **ROSE PALACE:** fêmea, alazã, 3 anos, de São Paulo, por Palace e Jungfrau II.
Movimento geral das apostas: Cr$ 311.466,00.

SÁBADO — 10 DE NOVEMBRO

1527 — Prêmio Belfan — 1.800 m — A.L. — **Prêmios:** Cr$ 11.000,00 — 3.300,00 — 2.200,00 — 1.100,00 — 550,00 — 10% aos criadores das nacionais. Éguas de 4 anos, sem vitória.

1490 — SIPASSION, 57|53, C. Alvarenga 1.º
1470 — CADENTE, 57, M. Andrade 2.º
1449 — LUNA ROJA, 57, D. V. Lima 3.º
1470 — LOCOMOTIVA, 57, E. Gonçalves 4.º
1490 — EXPANCION, 57|53, A. Matias 5.º
1369 — TENDINHA, 57|54, C. Soledade 6.º

Tempo, 1'55"6 — Ganhou por vários corpos, do 2.º ao 3.º, 1 corpo. **Vencedor,** Cr$ 0,22. **Dupla** (15) 0,22. **Placês:** 0,12 e 0,12. **Proprietário e criador,** Pecuária Anhumas S.A. **Treinador,** Wanildo Garcia Tosta. **SIPASSION:** fêmea, castanha. 4 anos, de São Paulo, por Penny Stall e Mi Passion.

1528 — Prêmio Leninsky — 1.300 m — A.L. — **Prêmios:** Cr$ 13.000,00 — 3.900,00 — 2.600,00 — 1.300,00 — 650,00 — 10% aos criadores. Potros nacionais de 3 anos, sem mais de 1 vitória em São Paulo e Guanabara e ganhadores em outros hipódromos até o limite estabelecido.

1404 — TIEPOLETTO, 56, A. Barroso 1.º
1286 — JOGADOR, 56, E. Sampaio 2.º
(1421) — GANGEPÊ, 56, A. Soares 3.º
(1508) — USEIRO, 56, C. Taborda 4.º
1256 — MISTER LOCK, 56, J. G. Silva 5.º
(1364) — ETTORE, 56, S. Azócar .....(Hem.) 6.º

Tempo, 1'20"1 — Ganhou por 2 3|4 corpos, do 2.º ao 3.º, 6 corpos. **Vencedor,** Cr$ 0,18. **Dupla** (35) 0,47. **Placês:** 0,13 e 0,22. **Proprietário,** Antonio Zen. **Criador,** Haras Calunga. **Treinador,** José Coimbra de Figueiredo. **TIEPOLETTO:** macho, alazão, 3 anos, de São Paulo, por Aristócles e Catita II.

1529 — Prêmio Associação Brasileira de Normas Técnicas — 1.400 m — G.L. — **Prêmios:** 13.000,00 — 3.900,00 — 2.600,00 — 1.300,00 — 650,00 — 10% aos criadores das nacionais. Potrancas de 3 anos, sem mais de 1 vitória em São Paulo e Guanabara e ganhadoras em outros hipódromos até o limite estabelecido.

1277 — CHERRY FLOWER, 56, M. A. Carvalho ... 1.º
1427 — KABULA, 56, L. Cifuentes 2.º
1314 — ASA DOURADA, 56, L. Yanez 3.º
1314 — NEVADA II, 56, A. Masso 4.º
(1392) — BAMBITA II, 56, L. C. Silva 5.º
1502 — SIOLONA, 56, S. Vera 6.º
(1386) — LA BAGATELLE, 56, L. Cavalheiro 7.º
1392 — LA PANCHITA, 56, A. Barroso 8.º
1453 — USICAFÉ, 56, R. Penachio 9.º

Tempo, 1'26"3 — Ganhou por pescoço, do 2.º ao 3.º, 2 3|4 corpos. **Vencedor,** Cr$ 0,21. **Dupla** (27) 0,83. **Placês:** 0,15 e 0,24. **Proprietário,** Agric. Past. São Silvestre S.A. **Importador,** Norberto Ribeiro. **Treinador,** Oswaldo Feijó Netto. **CHERRY FLOWER:** fêmea, tordilha, 3 anos, da Argentina, por Good Time e Caribesca.

1530 — Prêmio Comissão Panamericana de Normas Técnicas — 1.400 m — G.L. — **Prêmios:** 13.000,00 — 3.900,00 — 2.600,00 — 1.300,00 — 650,00 — 10% aos criadores das nacionais. Potrancas de 3 anos, sem vitória.

(1447) — SINHALITA, 56|54, M. Souza 1.º
1497 — BARUSKA, 56, C. Dutra 2.º
— — ACROBATIC, 51|52, A. Barroso 3.º
1198 — UCILA, 56, L. Cavalheiro 4.º
1281 — PRENDERGAST, 56, A. F. Correia 5.º
1458 — JAMAS, 56, J. P. Martins 6.º
1151 — JA VOY, 56, O. Silva 7.º
— — USUKA, 56, J. P. Santos 8.º
— — FINAL COUNT, 56, W. Rosa 9.º
1482 — CONFIANÇA, 56, D. V. Lima 10.º

Tempo, 1'00"4 — Ganhou por 2 corpos, do 2.º ao 3.º, 1 1|2 corpos. **Vencedor,** Cr$ 0,26. **Dupla** (14) 0,57. **Placês:** 0,13 e 0,18. **Proprietário,** Haras Larissa. **Criador,** Haras São Luiz. **Treinador,** Salomão Ferreira. **SINHALITA:** fêmea, castanha, 3 anos, de São Paulo, por Princely Portion e Jocelita.

1531 — Prêmio Instituto Latinoamericano do Ferro e do Aço — 1.000 m — G.L. — **Prêmios:** Cr$ 13.000,00 — 3.900,00 — 2.600,00 — 1.300,00 — 650,00 — 10% aos criadores das nacionais. Potrancas de 3 anos, sem vitória.

1360 — PENSIONADA, 56, J. G. Costa 1.º
— — SAIWAI, 56, S. Vera 2.º
1352 — NAPINTA, 56, A. Bolino 3.º
— — ULOTA, 56, M. Colaneri 4.º
— — AMBROSIA II, 56, A. Barroso 5.º
1378 — EVADA, 56|54, E. O. Lima 6.º
— — EMOTIVA, 56, A. Araujo 7.º
1447 — BIGOLETTE, 56, D. V. Lima 8.º
— — ÁSPERA, 56|55, O. B. Silva 9.º

Não correu Camponesa. **Tempo:** 1'00"4 — Ganhou por 1 1|2 corpo, do 2.o ao 3.o, focinho. **Vencedor:** Cr$ 0,36. **Dupla:** (45) 1,84. **Placês:** 0,27 e 0,35. **Proprietário:** Haras Pirassununga. **Importador:** Oscar Faria Pacheco Borges. **Treinador:** Nelson Portella. **PENSIONADA:** fêmea, alazã, 3 anos, da Argentina, por Preclaro e Miss Angela.

1532 — Prêmio Full Head — 1.000 m — G.L. — **Prêmios:** Cr$ 12.000,00 — 3.600,00 — 2.400,00 — 1.200,00 — 600,00 — 10% aos criadores dos nacionais. Pesos especiais para produtos de 4 e mais anos.

1494 — ESTILHAÇO, 51|52, U. Bueno 1.º
(1455) — LILICO, 51|52, A. Barroso 2.º
1494 — MOÇO GUAPO, 52, R. Penachio 3.º
1396 — RIBAS, 56|53, A. Moisés 4.º
1454 — HOLLY, 59|57, M. Souza 5.º
(1438) — MARROM, 51|50, O. B. Silva 6.º
1516 — BORROMINI, 51, R. Oliveira 7.º
309 — EL ZUZO, 51, A. F. Correia 8.º
1493 — TUTTI PAZZI, 51, M. Andrade 9.º
1396 — CANUTO, 55, J. Fagundes 10.º
(1494) — BROCCATO, 51|52, S. Azócar 11.º

Não correu La Segoviana. **Tempo:** 59"9 — Ganhou por cabeça, do 2.o ao 3.o, 3|4 de corpo. **Vencedor:** Cr$ 4,76. **Dupla:** (26) 5,33. **Placês:** 1,71 e 0,26. **Proprietário:** Haras Jubilar. **Criador:** Haras Guatupê. **Treinador:** Dionisio Tieppo. **ESTILHAÇO:** macho, castanho, 4 anos, do Paraná, por Palladium e Elacira.

1533 — Prêmio Quigano — 2.200 m — A.L. — **Prêmios:** Cr$ 9.000,00 — 2.700,00 — 1.800,00 — 900,00 — 450,00 — 10% aos criadores. Cavalos nacionais de 5 anos, ganhadores até Cr$ 27.000,00.

1478 — SOLENE, 58, E. Amorim 1.º
597 — QUELROI, 58, M. A. Carvalho 2.º
1408 — FEITAL, 58, A. Barroso 3.º
1346 — JARMOSO, 57, R. Penachio 4.º
1517 — FALCIU, 55, J. M. Amorim ..... E 5.º
1439 — ROYAL FAVOURITE, 57, A. Bolino ..... E 5.º
1517 — CAVADOR, 55, J. Garcia 7.º
(1468) — SENIOR, 58, U. Bueno 8.º
1517 — QUARAI, 55, S. Vera 9.º

Não correra: Grey Vic e Teiko. **Tempo:** 2'21"1 — Ganhou por 1|2 corpo, do 2.o ao 3.o, 3 corpos. **Vencedor:** Cr$ 0,54. **Dupla:** (68) 0,91. **Placês:** 0,24 e 0,22. **Proprietário:** Antonio F. de Almeida. **Criadores:** Haras Jahu e Rio das Pedras Ltda. **Treinador:** Flávio Novelli. **SOLENE:** macho, castanho, 5 anos, de São Paulo, por Criméa e Larissa.

1534 — Prêmio Caramela II — 1.400 m — G.L. — **Prêmios:** Cr$ 9.000,00 — 2.700,00 — 1.800,00 — 900,00 — 450,00 — 10% aos criadores. Éguas de 5 anos, ganhadores até Cr$ 9.000,00.

1387 — CAMBOA, 58|55, A. Moisés 1.º
1491 — GERTRUD, 58, A. Barroso 2.º
(1321) — LANARK, 58, J. Garcia 3.º
1491 — BARARUÁ, 58, A. Artin 4.º
1387 — CORDELITA, 58|54, C. Alvarenga 5.º
1465 — TELENOSKA, 57, E. Amorim 6.º
1450 — PALPA, 58|54, S. Guedes 7.º
1491 — KONSULT, 58, E. Gonçalves 8.º
1387 — POTIA', 58, R. Penachio 9.º
1420 — DUCINA, 58, D. V. Lima 10.º
536 — DIABELE, 58, J. Fernandes 11.º

Não correu Cactus Keits. **Tempo:** 1'27"4 — Ganhou por 3|4 de corpo, do 2.o ao 3.o, 2 1|2 corpos. **Vencedor:** Cr$ 1,82. **Dupla:** (36) 1,08. **Placês:** 0,75 e 0,17. **Proprietário:** Stud Santa Claus. **Criador:** Antonio Luiz Ferraz. **Treinador:** Lodgar Bueno Gonçalves. **CAMBOA:** fêmea, castanha, 5 anos, de São Paulo, por Garboleto e Carapinha.

1535 — Prêmio Uidah — 1.400 m — G.L. — **Prêmios:** Cr$ 9.000,00 — 2.700,00 — 1.800,00 — 900,00 — 450,00 — 10% aos criadores das nacionais. Éguas de 5 anos, ganhadoras até Cr$ 18.000,00.

1480 — COIPÚ, 57, A. Barroso 1.º
1402 — JARAMA, 58|54, W. Lopes 2.º
(1491) — ANTIOPE, 58, L. C. Silva 3.º
1480 — THYRA, 57, J. R. Olguin 4.º
1445 — BELARMINA, 58, C. Dutra 5.º
(1420) — YOLA, 58|54, A. Matias 6.º
1480 — JOACIRA, 58, M. Colaneri 7.º
1511 — CARAMELA II, 58, A. L. Silva 8.º
1402 — OXALÁ, 58, E. Sampaio 9.º
1402 — BRATISLAVA, 58, E. Gonçalves 10.º
(1426) — SNOW SAW, 56, S. Vera 11.º

Tempo, 1'26"3 — Ganhou por 2 1|2 corpos, do 2.º ao 3.º, 2 corpos. **Vencedor,** Cr$ 0,31. **Dupla** (68) 2,45. **Placês:** 0,21 e 1,15. **Proprietário,** Haras Diamante. **Importador,** Mauricio Unikowsky. **Treinador,** Nelson Portella. **COIPÚ:** fêmea, castanha, 5 anos, do Uruguai, por Cockmar e Orissa.
Movimento geral das apostas, Cr$ 2.888.142,00.

DOMINGO – 11 DE NOVEMBRO

1536 — Prêmio Still Boni — 1.800 m — A.L. — **Prêmios:** Cr$ 11.000,00 — 3.300,00 — 2.200,00 — 1.100,00 — 550,00 — 10% aos criadores. Cavalos nacionais de 4 anos, sem vitória.

1515 — DELICADO, 57, A. Barroso 1.º
1262 — GUTEMBURG, 57, R. Penachio 2.º
1515 — GAUDIO, 57|53, S. Guedes 3.º
1385 — SINFONICO, 57, C. Dutra 4.º
1476 — YSOL, 57|53, I. Rocha 5.º

Tempo, 1'54"6 — Ganhou por 1 1|2 corpo, do 2.º ao 3.º, cabeça. **Vencedor,** Cr$ 0,13. **Dupla** (13) 0,19. **Placês:** 0,10 e 0,10. **Proprietário e criador,** Soc. Agro Pec. Haras Brasil Ltda. **Treinador,** Raphael Rondelli. **DELICADO:** macho, tordilho, 4 anos, de São Paulo, por Sirius e Paulinha.

1537 — Prêmio Zileno — 1.800 m — A.L. — **Prêmios:** Cr$ 13.000,00 — 3.900,00 — 2.600,00 — 1.300,00 — 650,00 — 10% aos criadores. Potros nacionais de 3 anos, sem vitória.

(1412) — CALVERO, 56, K. Nakagami 1.º
1461 — XUCARAY, 56, W. Mazalla Jr. 2.º
1461 — OUTEIRO, 56, J. Garcia 3.º
1461 — XANTUNGUE, 56, A. F. Correia 4.º
1461 — PARAGUASSÚ, 56, E. Gonçalves 5.º
1421 — MALHUR, 56, U. Bueno 6.º

Tempo, 1'54"5 — Ganhou por 2 corpos, do 2.o ao 3.o, 2 1|2 corpos. **Vencedor,** Cr$ 0,40. **Dupla** (16) 0,36. **Placês:** 0,17 e 0,12. **Proprietário,** Stud Nissei. **Criador,** Haras Caratuva Ltda. **Treinador,** Paulino Polidoro. **CALVERO:** macho, castanho, 3 anos, do Paraná, por Vaudeville e Naville.

1538 — Prêmio Bosnia — 1.500 m — A.L. — **Prêmios:** Cr$ 9.000,00 — 2.700,00 — 1.800,00 — 900,00 — 450,00 — 10% aos criadores das nacionais. Éguas de 5 anos, ganhadoras até Cr$ 27.000,00.

(1445) — ESCORIA, 57, E. Gonçalves 1.º
1499 — EASY TO LOVE, 58, J. P. Santos 2.º
1479 — TANIE, 57, R. Penachio 3.º
1479 — ESTIMA, 58, A. Deus 4.º
1499 — NOVA CRUZ, 58|54, S. Loezer 5.º
(1480) — GAMADINHA, 58, L. Cavalheiro 6.º

Tempo, 1'35"4 — Ganhou por 2 3|4 corpos, do 2.º ao 3.º, cabeça. **Vencedor,** Cr$ 0,44. **Dupla** (12) 1,33. **Placês:** 0,31 e 0,21. **Proprietário,** Stud Israel. **Importador,** Chaim R. Nordon. **Treinador,** Enir Feijó. **ESCORIA:** fêmea, castanha, 5 anos, do Uruguai, por Acantilado e Salamandra II.

1539 — Prêmio Fulaska — 1.500 m A.L. — **Prêmios:** Cr$ 11.000,00 — 3.300,00 — 2.200,00 — 1.100,00 — 550,00 — 10% aos criadores das nacionais. Éguas de 4 anos, sem mais de 1 vitória em São Paulo e Guanabara e ganhadoras em outros hipódromos até o limite estabelecido.

(1470) — DERIVADA, 57|54, A. Moisés 1.º
— — JORIBA, 57, J. M. Amorim 2.º
1437 — LA CEIBA, 57, A. Deus 3.o
1498 — VALMA, 57, R. Penachio 4.º
1500 — RIVEBELLE, 57, A. Barroso 5.º
1437 — FREQUENCIA, 57, N. Pereira 6.º
1498 — FRAGATA REAL, 57,53, I. Rocha..... 7.º

Tempo: 1'34" — Ganhou por 3|4 de corpo, do 2.º ao 3.º, vários corpos. **Vencedor:** Cr$ 0,27. **Dupla** (15) 0,54. **Placês:** 0,20 e 0,24. **Proprietário:** José Antonio Dias. **Criador:** Soc. Agro Pec. Haras Brasil Ltda. **Treinador:** Manoel Marto. **DERIVADA:** fêmea, tordilha, 4 anos, de São Paulo, por Sirius e Zitanela.

1540 — Prêmio Amintas — 2.000 m — G. L. — **Prêmios:** Cr$ 11.000,00 — 3.300,00 — 2.200,00 — 1.100,0 — 500,00 — 10% aos criadores. Cavalos nacionais de 4 anos, sem mais de 1 vitória em São Paulo e Guanabara e ganhadores em outros hipódromos até o limite estabelecido.

1443 — SARAPATEL, 57, J. Borja 1.º
1443 — FAGUEIRO, 57, E. Amorim 2.º
1443 — VENTURE BOY, 57, J. R. Olguin 3.º
1513 — TACARÉ, 57, K. Nakagami 4.º
1443 — SOVIET, 57, A. Barroso 5.º
1443 — CARLTON, 57, M. Colaneri 6.º
1443 — FUCHICO, 57, M. A. Carvalho 7.º
1443 — RAIANO, 57, J. G. Costa 8.º

Tempo: 2'04"6 — Ganhou por 3|4 de corpo, do 2.o ao 3.o, pescoço. **Vencedor:** Cr$ 0,41. **Dupla:** (24) 0,89. **Placês:** 0,23 e 0,22. **Proprietário:** Dario de Barros Filho. **Criador:** Haras Ipiranga. **Treinador:** Dendico Garcia. **SARAPATEL:** macho, castanho, 4 anos, de São Paulo por Kurrupako e Intruja.

1541 — Prêmio 2.o Congresso Paulista de Farmacêuticos — 1.000 m — G. L. — Prêmios: Cr$ 13.000,00 — 3.900,00 — 2.600,00 — 1.300,00 — 650,00 — 10% aos criadores das nacionais. Potrancas de 3 anos, sem vitória.

1458 — PARTISANE, 56, J. P. Martins 1.º
1359 — BITA, 51|52, S. Azócar 2.º
1472 — OUROPLENA, 56, A. Barroso 3.º
1352 — ANCIENT VIOLET, 56, A. F. Correia 4.º
— — OBLATÁ, 56, S. Vera 5.º
1360 — NICA, 56, A. Zanin 6.º
1359 — MISS ZAGUITA, 56, L. Cavalheiro 7.º
1435 — OCNA, 56, M. A. Carvalho 8.º
485 — SINHÁSÓ, 56, A. Masso 9.º

Não correu Ellery. **Tempo:** 1.01"2 — Ganhou por 1 1|2 corpo, do 2.o ao 3.o, 1 corpo. **Vencedor:** Cr$ 0,99. **Dupla:** (25) 1,23. **Placês:** 0,45 e 0,17. **Proprietários:** Stud Elaine & Irlene. **Criador:** Jorge da Cunha Bueno. **Treinador:** Antonio José Martins. **PARTISANE,** femea, castanha, 3 anos, de São Paulo, por Marandis e Palinda.

1542 — Prêmio Edwina — 1.000 m — G. L. — **Prêmios:** Cr$ 13.00,00 — 3.900,00 — 2.600,00 — 1.300,00 — 650,00 — 10% aos criadores das nacionais. Potrancas de 3 anos, sem vitória.

1497 — MAR FALSA, 56, J. Santos 1.º
1119 — FRONTEIRA II, 56, A. Barroso 2.º
— — BADESSA, 56, J. G. Costa 3.º
— — UBIRACI, 56, C. Taborda 4.º
1482 — ENDUA, 56, J. P. Martins 5.º
1354 — NEGAÇA, 56, A. L. Silva 6.º
(1378) — BELHA, 56, L. A. Pereira 7.º
996 — DANUBIA, 56, J. Borja 8.º
— — NINE, 56, E. Gonçalves 9.º

Não correu Ameris. **Tempo:** 1'01"5 — Ganhou por focinho, do 2.o ao 3.o, 2 3|4 corpos. **Vencedor:** Cr$ 0,19. **Dupla:** (67) 0,49. **Placês:** 0,19 e 0,21. **Proprietário:** Pedro Abenante. **Importador:** Nelcides Braz Simões. **Treinador:** Abilio Salles Ventura. **MAR FALSA:** femea, castanha, 3 anos, da Argentina, por San Matias e Selacea.

1543 — Prêmio Ribor — 1.400 m — G. L. — **Prêmios:** Cr$ 11.000,00 — 3.300,00 — 2.200,00 — 1.100,00 — 550,00 — 10% aos criadores. Cavalos nacionais de 4 anos, sem vitória.

1476 — UMPIRE, 57|54, R. Oliveira 1.º
1456 —LEGAME, 57, A. Deus 2.º
1456 — JUAN DE DIOS, 57, J. Borja 3.º
1476 — ARURUMAR, 55|52, A. Moises 4.º
— — DELACROIX, 57, A. Barroso 5.º
1431 — TORIBATE', 57, M. Colaneri 6.º
1432 — EL FUEGO, 57, R. Penachio 7.º
1431 — DANGEREUX, 57, J. G. Costa 8.º
1326 — PINAL, 55, J. Fagundes 9.º
1476 — LARIM, 57, E. Sampaio 10.º
(1487) — IDOLO DE OURO, 57, A. Artin 11.º
1431 — VULCÃO, 57, J. M. Amorim 12.º
1431 — CAPITÃO GRIDGE, 57|53, C. Alvarenga 13.º

Tempo: 1'27"6 — Ganhou por paleta, do 2.o ao 3.o, paleta. **Vencedor:** Cr$ 0,33. **Dupla:** (13) 0,51. **Placês:** 0,28 e 0,23. **Proprietário e criador:** Haras São Bernardo S.A. **Treinador:** Joaquim Amorim Filho. **UMPIRE:** macho, castanho, 4 anos, de São Paulo, por Pass the Word e Menace.

1544 — Prêmio Siolona — 1.500 m — A.L. — **Prêmios:** Cr$ 13.000,00 — 3.900,00 — 2.600,00 — 1.300,00 — 650,00 — 10% aos criadores das nacionais. Potrancas de 3 anos, sem vitória.

1497 — URBELA, 56, S. Vera 1.º
1433 — GONE FOR EVER, 56, S. Azócar 2.º
1187 — GELOSIA, 56, L. Cavalheiro 3.º
1394 — LAKRA, 56, A .Soares 4.º
1394 — IDALITA, 56, L. Cifuentes 5.º
1457 — DAMEDIEZ, 56, A. Artin 6.º
(1526) — ROSE PALACE, 56, M. A. Carvalho 7.º
1435 — MIREME, 56, A. Barroso 8.º
1352 — NIGÉRIA, 56, J. G. Costa 9.º
1472 — KAABA, 56|54, M. Souza 10.º

Tempo: 1'34"3 — Ganhou por 1 3|4 corpo, do 2.º ao 3.º, pescoço. **Vencedor:** Cr$ 0,34. **Dupla** (67) 0,49. **Placês:** 0,20 e 0,18. **Proprietário e criador:** Jorge da Cunha Bueno. **Treinador:** Mario de Almeida. **URBELA:** fêmea, castanha, 3 anos, de São Paulo, por Marandis e Urmia.
Movimento geral das apostas: Cr$ 2.446.921,00.

SEGUNDA-FEIRA – 12 DE NOVEMBRO

1545 — Prêmio Hakiro — 1.600 m — A.L. — **Prêmios:** Cr$ 11.000,00 — 3.300,00 — 2.200,00 — 1.100,00 — 550,00 — 10% aos criadores. Cavalos nacionais de 4 anos, sem mais de 1 vitória em São Paulo e Guanabara e ganhadores em outros hipódromos até o limite estabelecido.

1248 — RIOKO, 57|53, S. Guedes 1.º
(1429) — RÁPIDO, 57|54, A. Moisés 2.º
1492 — DANTELE, 57|53, V. L. Bueno 3.º
1464 — AT LAST, 55|51, I. Rocha 4.º
1417 — NENEU, 57|53, A. Matias 5.º
1388 — GETÊ, 57|53, S. Loezer 6.º

Tempo: 1'39"4 — Ganhou por vários corpos, do 2.º ao 3.º, 2 corpos. **Vencedor:** Cr$ 0,16. **Dupla** (56) 0,65. **Placês:** 0,14 e 0,23. **Proprietário:** Yasuo Yamaguchi. **Criador:** Haras São Luiz. **Treinador:** Manuel Dacosta. **RIOKO:** macho, castanho, 4 anos, de São Paulo, por Pewter Platter e Kyoka.

1546 — Prêmio Night Spot — 2.200 m — A.L. — **Prêmios:** Cr$ 9.000,00 — 2.700,00 — 1.800,00 — 900,00 — 450,00 — 10% aos criadores. Produtos nacionais de 5 e mais anos, ganhadores até Cr$ 45.000,00.

1370 — DEQUINO, 54, R. Penachio 1.º
1414 — JOYEUX, 57, A. Deus 2.º
1471 — CUIABÁ, 58/54, C. Alvarenga 3.º
1478 — YAMADORI, 52, U. Bueno 4.º
(1414) — FACINORA, 53, A. Barroso 5.º

Tempo: 2'19"7 — Ganhou por focinho, do 2.º ao 3.º, 2 3|4 corpos. **Vencedor:** Cr$ 0,39. **Dupla** (24) 1,22. **Placês:** 0,24 e 0,32. **Proprietário,** Stud Aguerrido. **Criador:** Haras Eduardo Guilherme. **Treinador:** Manoel Marto. **DEQUINO:** macho, alazão, 6 anos, de São Paulo, por Ortile e Quina Branca.

1547 — Prêmio Don Avaré — 1.500 m — A.L. — **Prêmios:** Cr$ 8.000,00 — 2.400,00 — 1.600,00 — 800,00 — 400,00 — 10% aos criadores. Produtos nacionais de 6 e mais anos, ganhadores até Cr$ 20.000,00.

1460 — QUARTEIO, 58, L. A. Pereira 1.º
1518 — LANI, 56|52, A. Matias 2.º
(1460) — RIO CLARO, 56, J. P. Martins 3.º
1460 — COURAGEUX, 50|52, U. Bueno 4.º
1460 — CANONNIER, 52, L. Cifuentes 5.º
1460 — MONTE BRANCO, 58/54, P. L. Pereira 6.º
1450 — QUE POULE, 58, A. F. Correia 7.º
1518 — PIDGE, 56, A. Barroso 8.º

Tempo: 1'35"9 — Ganhou por 1 3|4 corpo, do 2.º ao 3.º, focinho. **Vencedor:** Cr$ 0,42. **Dupla** (14) 1,16. **Placês:** 0,36 (1) 0,23. **Proprietário:** Stud Francisco José. **Criadores:** Haras Jahú e Rio das Pedras Ltda. **Treinador:** Flavio Novelli. **QUARTEIO:** macho, castanho, 7 anos, de São Paulo, por Adil e Ibiapaba.

1548 — Prêmio Súmula — 1.400 m — G.L. — **Prêmios:** Cr$ 11.000,00 — 3.300,00 — 2.200,00 — 1.100,00 — 550,00 — 10% aos criadores das nacionais. Éguas de 4 anos, sem vitória.

1504 — GRAN-DIA, 57, A. Masso 1.º
1503 — DONGUITA, 57, A. F. Correia 2.º
1430 — FAVA DA INDIA, 57|54, A. Moisés 3.º
1470 — FOTOGÊNICA, 57, R. Diniz 4.º
1375 — GETÁLICA, 57, A. L. Silva 5.º
1095 — BOÇOROCA, 57, R. Penachio 6.º
1490 — VIA LUA, 57, J. C. Ávila 7.º
1504 — ANATOLIA, 57, A. Barroso 8.º

Tempo: 1'25"5 — Ganhou por paleta, do 2.º ao 3.º, cabeça. **Vencedor:** Cr$ 0,45. **Dupla** (35) 1,66. **Placês:** 0,31 e 0,32. **Proprietário:** Sutd João Jabour. **Importador:** Soc. Criadores e Proprietários de Corrida de São Paulo. **Treinador:** Luciano Previatti Netto. **GRAN-DIA:** fêmea, alazã, 4 anos, do Uruguai, por Gallant e Discipula.

1549 — Prêmio Fils Unique — 1.400 m — G. L. — **Prêmios:** Cr$ 13.000,00 — 3.900,00 — 2.600,00 — 1.300,00 — 650,00 — 10% aos criadores. Potros nacionais de 3 anos, sem vitória.

1508 — AFGHAR, 56, A. Altran 1.º
1425 — IT'S NEW, 56, A. Barroso 2.º
1425 — UAMA', 56, A. Masso 3.º
1507 — XENABRE, 56, S. Iodice 4.º
1103 — MASCARDI, 56, A. Zanin 5.º
1425 — ORBO, 56, L. Yanez 6.º
1485 — CARAMBEI, 56, G. Amorim 7.º

Não correu Ximeno. **Tempo:** 1'25"6 — Ganhou por focinho, do 2.o ao 3.o, 2 corpos. **Vencedor:** Cr$ 0,59. **Dupla:** (13) 0,66. **Placês:** 0,24 e 0,17. **Proprietário e criador:** Fazenda e Haras Patente Ltda. **Treinador:** Joaquim Bueno Gonçalves. **AFGHAR:** macho, castanho, 3 anos de São Paulo, por Xaveco e Numbela.

1550 — Prêmio Uaru — 1.609 m — G. L. — **Prêmios:** Cr$ 13.000,00 — 3.900,00 — 2.600,00 — 1.300,00 — 650,00 — 10% aos criadores. Potros nacionais de 3 anos, sem mais de 1 vitória em São Paulo e Gunabara e ganhadores em outros hipódromos até o limite estabelecido.

1477 — BÁRRIS, 56, A. Deus 1.º
1149 — ENÉAS, 56, S. Vera 2.º
(1507) — DUCLAIR, 56, J. Alves 3.º
(1363) — ZILENO, 56, M. Colaneri 4.º
1477 — CAPITÃO FURACÃO, 56, L. C. Silva 5.º
1423 — PEKIN, 56, A. Barroso 6.º
(1425) — GEORGY PORGY, 56, S. Azócar 7.º
1477 — MARTINICO, 56, L. Cifuentes 8.º

Não correu Chagu. **Tempo:** 1'37"7 — Ganhou por 4 corpos, do 2.o ao 3.o, 1 corpo. **Vencedor:** Cr$ 0,22. **Dupla:** (15) 0,44. **Placês:** 0,13 e 0,15. **Proprietário:** Stud 1.o de Janeiro. **Criador:** Haras Itaimbé. **Treinador:** Milton Signoretti. **BÁRRIS:** macho, castanho, 3 anos, do Rio Grande do Sul, por Escorial e Kitty Fox.

1551 — Prêmio Piccadilly — 1.500 m — A. L. — **Prêmios:** Cr$ 8.000,00 — 2.400,00 — 1.600,00 — 800,00 — 400,00 — 10% aos criadores. Produtos nacionais de 6 e mais anos ganhadores até Cr$ 30.000,00.

1493 — LANDI, 58|54, A. Matias 1.º
— — ESTABANADO, 56, J. P. Martins 2.º
1463 — HE'S LAUGHING, 58, R. Diniz 3.º
1463 — MONTPARNASSE, 58, A. Barroso 4.º
(1463) — RIACHUELO, 58|54, P. L. Pereira 5.º
1493 — ORENOCO, 58, A. Masso 6.º
(1441) — SAGUARAGI, 56|53, A. R. Zanin 7.º

Não correram: Ataulfo, Egrégio e Mister Dilema. **Tempo:** 1'34"2 — Ganhou por 3 1|2 corpos, do 2.o ao 3.o, 1 corpo. **Vencedor:** Cr$ 0,34. **Dupla:** (47) 1,09. **Placês:** 0,23 e 0,41. **Proprietário:** Stud Alfazema. **Criador:** A. J. Peixoto de Castro Junior. **Treinador:** Afonso Prendim. **LANDI:** macho, castanho, 6 anos, de São Paulo, por Wilderer e Tália.

1552 — Prêmio Férreo — 1.400 m — A. L. — **Prêmios:** Cr$ 9.000,00 — 2.700,00 — 1.800,00 — 900,00 — 450,00 — 10% aos criadores. Cavalos nacionais de 5 anos, ganhadores até Cr$ 18.000,00.

544 — EPERVIER, 58, J. Fagundes 1.º
1468 — PANTAGRUEL, 58, J. Garcia 2.º
1212 — SALPICO, 58, A. Barroso 3.º
1245 — MALVO, 58|54, A. Matias 4.º

1438 — JOVIAL RELIC, 58|55, A. Moisés 5.º
1468 — BIGODE, 58|54, S. Loezer 6.º
1468 — HALF KING, 58, K. Nakagami 7.º
1347 — VITORIOSO, 58|54, V. L. Bueno 8.º
1468 — EXTRA DRIVE, 58, R. Penachio 9.º
1438 — RIBEIRÃO, 58|56, E. O. Lima 10.º

Não correram: Fled e Juru. **Tempo:** 1'26"4 — Ganhou por 5 corpos, do 2.o ao 3.o, 2 1|2 corpos. **Vencedor:** Cr$ 0,29. **Dupla** (25) 0,39. **Placês:** 0,19 e 0,14. **Proprietário:** Stud Marblás. **Criador:** Haras Faxina. **Treinador:** Abilio Sales Ventura. EPERVIER: macho, castanho, 5 anos, de São Paulo, por Daddy R. e Sea Spray.

Movimento geral das apostas, Cr$ 2.690.848,00.

QUINTA-FEIRA – 15 DE NOVEMBRO

1553 — Prêmio Dilema — 1966 — 1.400 m — A.L. — **Prêmios:** Cr$ 11.000,00 — 3.300,00 — 2.200,00 — 1.100,00 — 550,00 — 10% aos criadores das nacionais. Éguas de 4 anos, sem mais de 2 vitórias em São Paulo e Guanabara e ganhadoras em outros hipódromos até o limite estabelecido.

1512 — DAKHILAK, 57, R. Penachio 1.º
(862) — TRY-HARD, 57, C. Dutra 2.º
1475 — FULASKA, 57, J. Borja 3.º
1424 — KERKEIRA, 57, R. Diniz 4.º
1475 — TONANDA, 57, A. Artin 5.º
(1437) — HITH, 57, L. Cifuentes 6.º

Tempo: 1'27"3 — Ganhou por 2 corpos, do 2.º ao 3.º, 3 1/2 corpos. **Vencedor:** Cr$ 0,59. **Dupla:** (16) 1,66. **Placés:** 0,32 e 0,31. **Proprietário e criador:** Haras Theba. **Treinador:** Alberto José Mariani Netto. **DAKHILAK:** fêmea, castanha, 4 anos, de São Paulo, por Corpora e Gueigh.

1554 — Prêmio Giant — 1967 — 1.400 m — G.U. — **Prêmios:** Cr$ 9.000,00 — 2.700,00 — 1.800,00 — 900,00 — 450,00 — 10% aos criadores das nacionais. Éguas de 5 anos, sem vitória.

480 — CERRO PORTENHA, 58, A. Barroso 1.º
1451 — LAMELA, 58, A.L. Silva 2.º
1465 — GUARDINA, 58, J.G. Silva 3.º
1353 — CAMINADA, 58/55, R. Oliveira 4.º
299 — MUSALINA, 58, J.C. Ávila 5.º
1451 — KATI, 58, J. Santos 6.º
1451 — CARLUCIA, 58, M. Freire 7.º

Não correu Saltabecca. **Tempo:** 1'28"2 — Ganhou por 2 corpos, do 2.º ao 3.º, 3 3/4 corpos. **Vencedor:** Cr$ 0,17. **Dupla:** (36) 0,40. **Placés:** 0,14 e 0,17. **Proprietário:** Sérgio de Camargo Vidigal. **Criador:** Deraldo Cordeiro de Menezes. **Treinador:** Juvenal Lourenço. **CERRO PORTENHA:** fêmea, alazã, 5 anos, de São Paulo, por Cerro Corá e Jungfrau II.

1555 — Prêmio Quiz — 1968 — 1.400 m — G.U. — **Prêmios:** Cr$ 13.000,00 — 3.900,00 — 2.600,00 — 1.300,00 — 650,00 — 10% aos criadores. Potros nacionais de 3 anos, sem vitória.

1425 — XUI, 56, L. Cavalheiro 1.º
1467 — STORMY BOY, 56, J.R. Olguin 2.º
1508 — ÉBUL, 56, J. Fagundes 3.º
1507 — UNESCO, 56, J.C. Ávila 4.º
1324 — IPSO-FACTO, 56, A. Bolino 5.º
1146 — XUTADOR, 56, S. Iodice 6.º
— — PIU BELLO, 56, A. Barroso 7.º
1484 — AL NAPO, 56, R. Penachio 8.º
1205 — LEBRAX, 56, A. Altran 9.º

Tempo: 1'26"3 — Ganhou por focinho, do 2.º ao 3.º, 3 ¾ corpos. **Vencedor:** Cr$ 0,33. **Dupla:** (68) 0,88. **Placés:** 0,23 e 0,74. **Proprietário:** Stud Manos. **Criador:** Haras São Joaquim. **Treinador:** Nelson Portella. **XUI:** macho, castanho, 3 anos, do Paraná, por Eperlan e Quecke.

1556 — Prêmio Castão — 1969 — 2.000 m — G.U. — **Prêmios:** Cr$ 11.000,00 — 3.300,00 — 2.200,00 — 1.100,00 — 550,00 — 10% aos criadores. Cavalos nacionais de 4 anos, sem mais de 2 vitórias em São Paulo e Guanabara e ganhadores em outros hipódromos até o limite estabelecido.

1313 — AFAGO, 57, M.A. Carvalho 1.º
1462 — GRATUS, 57/55, E. O. Lima 2.º
(1383) — ABARIS, 57, L. Cifuentes 3.º
1462 — SIR JOSEPH, 57, J. Garcia 4.º
1434 — AMINTAS, 57, A. Masso 5.º
1085 — NARAZ, 57, A. Barroso 6.º
1478 — NICHO, 57, J.P. Martins 7.º
(1417) — HAKIRO, 57/54, A. Moises 8.º
1434 — BLUE ROCKET, 57, C. Dutra 9.º
(1443) — BURLESCO, 57, R. Penachio 10.º
1274 — PRINCELY FAME, 57, A. Deus 11.º
1434 — HOUSTON, 57, J.R. Olguin 12.º
1462 — PHANTOM BOY, 57, S. Azócar 13.º

Não correu Sionante. **Tempo:** 2'02"2 — Ganhou por 1 corpo, do 2.º ao 3.º, 5 corpos. **Vencedor:** 0,55. **Dupla** (14) 1,18. **Placés:** 0,29 e 0,21. **Prop.** e **criador:** Agric. e Past. São Silvestre S.A. **Treinador:** Oswaldo Feijó Netto. **AFAGO:** macho, castanho, 4 anos, de São Paulo, por Desert Call II e Misfeasance.

1557 — Prêmio Don Jurandir — 1970 — 1.000 m — G. U. — **Prêmios:** Cr$ 11.000,00 — 3.300,00 — 2.200,00 — 1.100,00 — 550,00 — 10% aos criadores das nacionais. Éguas de 4 anos, sem mais de 1 vitória em São Paulo e Guanabara e ganhadoras em outros hipódromos até o limite estabelecido.

1279 — LARUJÁ, 57, J. Borja 1.º
1409 — TÂMARA, 57, C. Taborda 2.º
822 — DEZIKA, 57, J. Garcia 3.º
1504 — JAGUAREÇÁ, 54/50, S. Loezer 4.º
1498 — PIELY, 57/53, A. Matias 5.º
1972 — TRIPLICE, 57, K. Nakagami 6.º
1395 — PERFECT GAME, 57, J.C. Ávila 7.º
1319 — ALIDONA, 57/53, I. Rocha 8.º
446 — FORMALIDADE, 57, E.M. Bueno 9.º
1409 — KARMEN, 57, J.G. Silva 10.º
1279 — FAITHFULL, 57, A. Barroso 11.º
(1503) — AUTENTICA, 56/52, V. L. Bueno 12.º
1437 — FENELA, 57, R. Diniz 13.º

Não correu Sexy. **Tempo:** 1'01" — Ganhou por cabeça, do 2.º ao 3.º, pescoço. **Vencedor:** Cr$ 1,23. **Dupla:** (68) 1,49. **Placés:** 0,77 e 0,25. **Proprietário:** Stud São Paulo de Anchieta. **Criador:** Haras Terra Branca. **Treinador:** Joaquim Bueno Gonçalves. **LARUJÁ:** fêmea, alazã, 4 anos, de São Paulo, por Fleet Son e Barujá.

1558 — Grande Prêmio Proclamação da Republica — 1.000 m G.U. — **Prêmios:** Cr$ 50.000,00 — 15.000,00 — 10.000,00 — 5.000,00 — 10% aos criadores dos nacionais. Produtos de 3 e mais anos.

557 — DEPRESSA, 59, J. C. Ávila 1.º
(1404) — HAFIZ, 55, A. F. Correia 2.º
1396 — DONALD DUCK, 59, A. Barroso 3.º
(1399) — LUCKY DRAKE, 59, E. Gonçalves 4.º
(1178) — UBANGO, 55, C. Taborda 5.º
1481 — BELGRADO, 59, J. Garcia 6.º
— — HAPPY COMANDER, 59, J. M. Silva 7.º
(1423) — QUOD, 55, R. Penachio 8.º
1396 — TAMBÉ, 59, E. Sampaio 9.º
893 — BETTING MAN, 59, E. Amorim 10.º
1209 — ZIZZ, 57, S. A. Santos 11.º
491 — VERAFIM, 59, A. Zanin 12.º
(1510) — VA BIEN, 53|54, J. Dacosta 13.º
(1099) — DARCO, 59, J. M. Amorim 14.º
(1495) — FILS UNIQUE, 55, A. Deus 15.º
1099 — BENTLEY, 59, A. Cassante 16.º
1209 — ABADIA III, 57, S. Vera 17.º
— — PRINCIPE, 59, P. Alves 18.º
(1210) — CROTIL, 59, J. Borja 19.º
795 — EMBE JERRY, 57, J. Alves 20.º

Tempo, 58"6 — Ganhou por 3|4 de corpo, do 2.º ao 3.º, 4 corpos. **Vencedor,** Cr$ 0,16. **Dupla** (16) 0,68. **Placês:** 0,15 e 0,36. **Proprietário,** Haras Theotonio Piza de Lara. **Criador,** Haras Três Figueiras Ltda. **Treinador,** João Godoy. **DEPRESSA:** macho, castanho, 5 anos, da Santa Catarina, por Hypocrite e Negélia.

1559 — Grande Prêmio Derby Paulista — (2.a Prova da Tríplice Coroa de São Paulo) — 2.400 m — G.U. — **Prêmios:** Cr$ 200.000,00 — 60.000,00 — 40.000,00 — 20.000,00 — 10% aos criadores. Produtos nacionais de 3 anos.

(1469) — ULEANTO, 56, J. Borja 1.º
— — MANACOR, 56, P. Alves 2.º
(1200) — GRÃO DUCADO, 56, J. Pedro F.o 3.º
1469 — BOBAGE, 56, L. A. Pereira 4.º
1397 — EVERY KING, 56, L. Yanez 5.º
(833) — ISATON, 56, E. Amorim 6.º
1469 — TABAR, 56, E. Sampaio 7.º
(1397) — GADAHAR, 56, S. Azócar 8.º
— — ATÉ QUE ENFIM, 56, L. Corrêa 9.º
1469 — EBONY KING, 56, E. Le Mener F.o 10.º
1469 — GOOD NEWS, 56, S. Vera 11.º
1469 — PUBLICANO, 56, A. Barroso 12.º
1469 — ICHARRO, 56, L. Cifuentes 13.º
1469 — LENINSKY, 56, J. C. Ávila 14.º

Não correram: Sans Peur e Grand Seigneur. **Tempo,** 2'32"2 — Ganhou por 1 1|2 corpo do 2.º ao 3.º, focinho. **Vencedor,** Cr$ 1,41. **Dupla** (23) 2,18. **Placês:** 1,04 e 1,32. **Proprietário,** Augusto Bove. **Criadores,** Haras Jahu e Rio das Pedras Ltda. **Treinador,** Edmundo Campozani Filho. **ULEANTO:** macho, alazão, 3 anos, de São Paulo, por Desert Call II e Flicka.

1560 — Prêmio Eylau — 1971 — 1.400 m — A.L. — **Prêmios:** Cr$ 9.000,00 — 2.700,00 — 1.800,00 — 900,00 — 450,00 — 10% aos criadores. Cavalos nacionais de 5 anos, ganhadores até Cr$ 9.000,00.

(1415) — SUMÁRIO, 58, A. Deus 1.º
1489 — LE SORCIER, 55, M. Colaneri 2.º
1459 — ÉPODI, 58, A. Barroso 3.º
1459 — CHICO BOY, 58, L. A. Urbina 4.º
1407 — TARÚ, 58, J. M. Silva 5.º
785 — ALKIMBO, 58, D. V. Lima 6.º
1459 — CAPULETO, 58, S. Guedes 7.º
1436 — HUT, 58, J. Garcia 8.º
805 — ÉDIPO REI, 55, A. Masso 9.º
1501 — NARRADOR, 55|52, R. Oliveira 10.º

Tempo, 1'27"9 — Ganhou por focinho, do 2.º ao 3.º, paleta. **Vencedor,** Cr$ 0,21. **Dupla** (58) 4,46. **Placês:** 0,17 e 1,07. **Proprietário,** Stud Salvação. **Criadores,** Haras Jahu e Rio das Pedras Ltda. **Treinador,** Milton Signoretti. **SUMÁRIO:** macho, castanho, 5 anos, de São Paulo, por Desert Call II e Marraine.

1561 — Prêmio Nicho — 1.400 m — A.L. — **Prêmios:** Cr$ 9.000,00 — 2.700,00 — 1.800,00 — 900,00 — 450,00 — 10% aos criadores. Cavalos nacionais de 5 anos, ganhadores até Cr$ 9.000,00.

1407 — EL RAIO, 58, A. Barroso 1.º
1373 — ENGUALICHADO, 58|54, S. Guedes 2.º
1436 — ESSEX, 58, A. Deus 3.º
1459 — FLAVIO, 58, K. Nakagami 4.º
1520 — KAMIKAZE, 55, L. A. Urbina 5.º
1488 — DUBCHEK, 58, A. L. Silva 6.º
1436 — ESSORTE, 58, S. Iodice 7.º
1501 — BOM SALÔ, 55|51, V. L. Bueno 8.º
1501 — JOVIAL KING, 55|51, A. Matias 9.º
1501 — ZATOPEK, 55, D. V. Lima 10.º

Não correu Downing Street. **Tempo,** 1'28" — Ganhou por 7 corpos, do 2.º ao 3.º, focinho. **Vencedor,** Cr$ 0,19. **Dupla** (45) 0,42. **Placês:** 0,14 e 0,22. **Proprietários,** José L. C. Pinto e J. de Castro. **Criador,** José Luiz Corrêa Pinto. **Treinador,** Abilio José Martins. **EL RAIO:** macho, tordilho. 5 anos, do Rio Grande do Sul, por Valmy e Iquem.
Movimento geral das apostas, Cr$ 3.996.321,00

SÁBADO — 17 DE NOVEMBRO

1562 — Prêmio Ya Vendran — 2.000 m — G.L. — **Prêmios:** Cr$ 9.000,00 — 2.700,00 — 1.800,00 — 900,00 — 450,00 — 10% aos criadores das nacionais. Éguas de 5 e mais anos, ganhadoras até Cr$ 45.000,00

1496 — JULATA, 58, E. Amorim 1.º
1496 — ELSE, 54, L. Cifuentes 2.º
1496 — DELEVE, 56, A. Barroso 3.º
1349 — GALULA, 51/47, P.R. Salles 4.º
1514 — TIN GIRD, 55, M.A. Carvalho 5.º

Tempo: 2'04"3 — Ganhou por cabeça, do 2.º ao 3.º, 3/4 de corpo. **Vencedor:** Cr$ 0,16. **Dupla:** (34) 0,19. **Placês:** 0,11 e 0,13. **Proprietário e criador:** Haras Preto e Ouro. **Treinador:** Aristides Santos. **JULATA:** fêmea, castanha, 5 anos, do Paraná, por Antelami e Violon Celeste.

1563 — Prêmio Flosshilde — 1.600 m — A.L. — **Prêmios:** Cr$ 15.000,00 — 4.500,00 — 3.000,00 — 1.500,00 — 750,00 — 10% aos criadores. Handicap para éguas de 4 e mais anos.

1325 — FLOR RIO VERDE, 57, Luiz F. Silva 1.º
769 — QUARANA, 62, S. Vera 2.º
1496 — LUNEDI, 54, E.M. Bueno 3.º
1474 — YASHA, 59, L. Cavalheiro 4.º
(1401) — FRENCHI MAGIC, A. Barroso 5.º
1514 — BADERNEIRA, 52/53, D.V. Lima 6.º

Tempo: 1'38"5 — Ganhou por paleta, do 2.º ao 3.º, 4 corpos. **Vencedor:** Cr$ 0,34. **Dupla** (25) 0,82. **Placês:** 0,21 e 0,22. **Proprietário:** Antonio Zen. **Criador:** Haras Rio Verde. **Treinador:** José Coimbra de Figueiredo. **FLOR RIO VERDE:** fêmea, castanha, 4 anos, do Paraná, por Código e Otawa.

1564 — Prêmio Sumula — 1.800 m — A.L. — **Prêmios:** Cr$ 11.000,00 — 3.300,00 — 2.200,00 — 1.100,00 — 550,00 — 10% aos criadores. Éguas de 4 anos, sem mais de 1 vitória em São Paulo e Guanabara e ganhadoras em outros hipódromos até o limite estabelecido.

1539 — RIVEBELLE, 57, A. Barroso 1.º
(1504) — NADINKA, 57, J. C. Ávila 2.º
(1490) — COLINHA, 55|51, I. F. Ribeiro 3.º
(1527) — SIPASSION, 57|53, C. Alvarenga 4.º
(1369) — DIFICULDADE, 57|54, A. Moisés 5.º
1500 — SERENATA, 57, C. Taborda 6.º
1500 — FAIR STAR, 57|53, I. Rocha 7.º

Tempo: 1'55"6 — Ganhou por 2 corpos, do 2.º ao 3.º, pescoço. **Vencedor:** Cr$ 0,33. **Dupla** (45) 2,43. **Placês:** 0,29 e 0,45. **Proprietário:** Haras Jatobá. **Criador:** Haras Vacacai. **Treinador:** João Loezer. **RIVEBELLE:** fêmea, tordilha, 4 anos, do Rio Grande do Sul, por Royal Forest e Norka.

1565 — Prêmio Greves — 1.300 m — A.L. — **Prêmios:** Cr$ 12.000,00 — 3.600,00 — 2.400,00 — 1.200,00 — 600,00 — 10% aos criadores das nacionais. Pesos especiais para éguas de 4 e mais anos.

1033 — JELUJA, 54|53, M. Souza 1.º
1454 — JULIATA, 61|58, A. Moisés 2.º
1209 — CIGRA, 60, J. Fagundes 3.º
(1390) — BIG-ROYAL, 55, S. A. Santos 4.º
756 — ORIZABA, 56, A. Barroso 5.º
900 — ROSETA II, 52|51, E. O. Lima 6.º
1138 — GRECIA II, 54, L. Cifuentes 7.º
1454 — ATLANTICA, 56, J. G. Costa 8.º
1337 — PARLAY, 57, C. Dutra 9.º

Tempo: 1'19"8 — Ganhou por focinho, do 2.º ao 3.º, vários corpos. **Vencedor:** Cr$ 2,58. **Dupla** (45) 2,66. **Placês:** 0,68 e 0,17. **Proprietário:** Haras Jelon. **Criador** e **Treinador:** Ney Romanó. **JELUJA:** fêmia, alazã, 4 anos, do Paraná, por Jelon e Lambuja.

1566 — Prêmio Azavata — 1.000 m — G.L. — **Prêmios:** Cr$ 11.000,00 — 3.300,00 — 2.200,00 — 1.100,00 — 550,00 — 10% aos criadores das nacionais. Éguas de 4 anos, sem mais de 2 vitórias em São Paulo e Guanabara e ganhadoras em outros hipódromos até o limite estabelecido.

(1279) — ENAMORADA II, 57, L. Cavalheiro 1.º
325 — EMPIRE DUCHESS, 57, A. Barroso 2.º
1424 — OLIVENZA, 57, J. Garcia 3.º
(1409) — NEAR BEACH, 57, J. P. Martins 4.º
1454 — FAVOURITE VAN, 57, J. M. Amorim 5.º
1475 — CHÉZY, 57|56, M. Souza 6.º
1454 — RAPARDA, 57, S. Vera 7.º
1454 — ESPIÉGLE, 57, K. Nakagami 8.º
1475 — BILAQUIANA, 57, M. Colaneri 9.º
— — POLIBIA, 57|54, A. Moisés 10.º

Não correu Dornada. **Tempo:** 59"6 — Ganhou por cabeça, do 2.º ao 3.º, 3|4 de corpo. **Vencedor:** Cr$ 0,25. **Dupla** (45) 0,40. **Placês:** 0,16 e 0,15. **Proprietário:** Stud Paz e Amor. **Importador:** José Zuanazzi D'Elia. **Treinador:** Norival Navarro. **ENAMORADA II:** fêmea, alazã, 4 anos, da Argentina, por Corcel e Explosiva.

1567 — Prêmio Escoria — 2.000 m — G.E. — **Prêmios:** Cr$ 9.000,00 — 2.700,00 — 1.800,00 — 900,00 — 450,00 — 10% aos criadores das nacionais. Éguas de 5 anos, ganhadoras até Cr$ 27.000,00.

1479 — CAMEFITA, 57, A. Barroso 1.º
1514 — SIXTINA, 57, A. L. Silva 2.º
1496 — TEMPESTADE, 58|54, V. L. Bueno 3.º
1496 — PAINEIRA, 58, L. Yanez 4.º
— — ENTOURAGE, 55, J. R. Olguin 5.º
1479 — CHÁLIA, 58, J. Garcia 6.º
1538 — TANIE, 57|53, I. Rocha 7.º
1445 — BONUIT, 58, S. Vera 8.º

Não correu Pelyria. **Tempo:** 2'10"3 — Ganhou por 3 corpos, do 2.º ao 3.º, 3|4 de corpo. **Vencedor:** Cr$ 0,24. **Dupla** (25) 1,38. **Placês:** 0,17 e 0,44. **Proprietário:** Stud Summa Pingo. **Criadores:** Umberto & Caetano A. Campetti. **Treinador:** Salomão Ferreira. **CAMEFITA:** fêmea, alazã, 5 anos, do Rio Grande do Sul, por Golf e Palmôa.

1568 — Prêmio Eclair — 1.609 m — G.E. — **Prêmios:** Cr$ 9.000,00 — 2.700,00 — 1.800,00 — 900,00 — 450,00 — 10% aos criadores. Produtos nacionais de 5 e mais anos, ganhadores até Cr$ 45.000,00.

1442 — CARTÃO, 57, K. Nakagami 1.º
1505 — UARIRI, 55, A. Barroso 2.º
910 — SOLAR, 52|51, M. Souza 3.º
1442 — SLOGAN, 52, S. Azócar 4.º
1384 — LAPO, 55, J. C. Ávila 5.º
1280 — GATO MONTEZ, 50, I. Rocha 6.º
1505 — FÉRREO, 52|54, M. Colaneri 7.º
1384 — IDMON, 53, S. A. Santos 8.º
1440 — LÉU, 51|50, O. B. Silva 9.º
1505 — PROPILEU, 58, L. Cifuentes 10.º
803 — TALAK, 51|47, P. R. Salles 11.º

Tempo: 1'43"4 — Ganhou por 1 corpo, do 2.º ao 3.º, 1 corpo. **Vencedor:** Cr$ 0,21. **Dupla** (18) 0,50. **Placês:** 0,14 e 0,20. **Proprietário:** Stud Imamura. **Criador:** Soc. Agro Pec. Haras Brasil Ltda. **Treinador:** Paulino Polidoro. **CARTÃO:** macho, castanho, 5 anos, de São Paulo, por King's Favourite e Querubia.

1569 — Prêmio Invasor —1.300 m — A.E. — **Prêmios** Cr$ 11.000,00 — 3.300,00 — 2.200,00 — 1.100,00 — 550,00 — 10% aos criadores. Cavalos nacionais de 4 anos, sem vitória.

1452 — TRAPEZIO, 57|53, S. P. Barros 1.º
(1452) — LUBAMBA, 57, A. Prosperi 2.º
1515 — SAMANGO, 57, A. Soares 3.º
456 — FARRAPO, 57, S. A. Santos 4.º
1456 — ZURIGO, 57, S. Iodice 5.º
1456 — HAPPY CAPTAIN, 57, K. Nakagami 6.º
1170 — FREQUENTE, 57, R. Machado 7.º
1972 — BOM DE BICO, 57, J. Borja 8.º
1452 — CARDAL, 57, L. A. Pereira 9.º
(1519) — LANDÚ, 57, J. R. Olguin 10.º
1543 — LEGAME, 57, J. Santos 11.º
1431 — ETIENNE, 57, L. C. Silva 12.º

Tempo: 1'21"5 — Ganhou por 1 1|2 corpo, do 2.º ao 3.º, 1 1|4 corpo. **Vencedor:** Cr$ 1,41. **Dupla** (37) 4,38. **Placês:** 0,66 e 0,29. **Proprietário:** Haras Monjolo. **Criadores:** Haras Jahú e Rio das Pedras Ltda. **Treinador:** Arlindo de Barros. **TRAPEZIO:** macho, alazão, 4 anos, de São Paulo por Harvard e Mysina.

1570 — Prêmio Crépida — 1.300 m — A.E. — **Prêmios:** Cr$ 13.000,00 — 3.900,00 — 2.600,00 — 1.300 — 650,00 — 10% aos criadores das nacionais. Potrancas de 3 anos, sem vitória.

1483 — ENCLISE, 56, J. M. Amorim 1.º
1435 — CATALPA, 56, L. Cavalheiro 2.º
(1482) — ELINKA, 56, J. R. Olguin 3.º
(1483) — MONROVIA, 56, L. Cifuentes 4.º
1073 — ARIONA, 56, A. Oliveira F.o 5.º
— — MICENA, 56, E. Amorim 6.º
1544 — LAKRA, 56, A. Soares 7.º
1497 — MASH, 56 — J. G. Silva 8.º
1526 — CAMPONESA, 56, A. Masso 9.º
1243 — DONA BIBA, 56, G. Amorim 10.º
— — NEVER SAY, 51/50, M. Souza — (caiu) ... 11.º

Tempo: 1'21"8 — Ganhou por pescoço, do 2.o ao 3.o, 4 corpos. **Vencedor:** Cr$ 2,06. Dupla (13) 2,87. **Placês:** 0,88 e 0,26. **Proprietário e criador:** Haras Mato Grosso. **Treinador:** Hugo Martinez: **ENCLISE:** fêmea, tordilha, 3 anos, de São Paulo, por Sawer e Rajania.

1571 — Prêmio Cimbalú — 1.300 m — A.E. — **Prêmios:** Cr$ 13.000,00 — 3.900,00 — 2.600,00 — 1.300,00 — 650,00 — 10% aos criadores das nacionais. Potrancas de 3 anos, sem vitória.

1281 — ALL JOY, 56, J. Fagundes 1.º
1497 — BRAINHA, 56, L. A. Pereira 2.º
1394 — UBAJARA, 56, A. L. Silva 3.º
1457 — EGIPCIANA, 56, J. M. Amorim 4.º
1525 — ALPACA, 56, A. Oliveira F.o 5.º
485 — OBRADA, 56, E. Le Mener F.o 6.º
1530 — JA VOY, 56, O. Silva 7.º
1457 — MANGUEIRA, 51/52, A. Barroso 8.º
1035 — BOCAINA, 56, J. G. Costa 9.º
1354 — VIOLENCE, 56, S. Vera 10.º
— — LUNÁTICA II, 56, L. Yanez 11.º
1281 — GRAN LIGHT, 56, J. R. Olguin 12.º

Tempo: 1'21"3 — Ganhou por 2 3/4 corpos, do 2.º ao 3.º, 2 1/2 corpos. **Vencedor:** Cr$ 0,21. **Dupla** (56) 0,91. **Placês:** 0,17 e 0,41. **Proprietário:** Stud Filage. **Criador:** Alfredo Sestini. **Treinador:** Althayr de Oliveira. **ALL JOY:** fêmea, castanha, 3 anos, de São Paulo, por George Raft e Baby's Choice. Movimento geral das apostas, Cr$ 3.026.832,00.

DOMINGO – 18 DE NOVEMBRO

1572 — Prêmio Pitico — 1.600 m — A. E. — **Prêmios:** Cr$ 11.000,00 — 3.300,00 — 2.200,00 — 1.100,00 — 550,00 — 10% aos criadores. Cavalos nacionais de 4 anos, sem vitória.

1543 — DELACROIX, 57, A. Barroso 1.º
1543 — ARURUMAR, 55/52, A. Moises 2.º
1515 — SAGRES, 57, J. Fagundes 3.º
1543 — JUAN DE DIOS, 57, J. Borja 4.º
796 — ZOLLER, 57, W. Mazalla Jr. 5.º
1385 — BORORÉ, 57/53, I. F. Ribeiro 6.º

Tempo: 1'41"6 — Ganhou por 3 1/2 corpos, do 2.º ao 3.º, 6 corpos. **Vencedor:** Cr$ 0,27. **Dupla** (13) 0,41. **Placês:** 0,14 e 0,14. **Proprietário e criador:** Haras Pirajussara. **Treinador:** Oswaldo Ulloa. **DELACROIX:** macho, castanho, 4 anos, de São Paulo, por Flamboyant de Fresnay e Bumble Bee.

1573 — Prêmio Debutante II — 1.400 m — A. E. — **Prêmios:** Cr$ 11.000,00 — 3.300,00 — 2.200,00 — 1.100,00 — 550,00 — 10% aos criadores. Éguas de 4 anos, sem mais de 1 vitória em São Paulo e Guanabara e ganhadores em outros hipódromos até o limite estabelecido.

1409 — NOTA DEZ, 57|53, S. Guedes 1.º
1437 — ORAGEUSE, 57, A. Barroso 2.º
1409 — LISEA, 57/53, S. Loezer 3.º
1523 — PEDRA FINA, 54/50, A. Matias 4.º
1266 — BELA LADY, 57, J. G. Costa 5.º

Não correram: Erminia e Pasta. **Tempo:** 1'27"9 — Ganhou por 1/2 corpo, do 2.º ao 3.º, vários corpos. **Vencedor:** Cr$ 0,60. **Dupla:** (45) 0,62. **Placês:** 0,39 e 0,17. **Proprietário e criador:** Haras Porta do Céu. **Treinador:** Walfrido Garcia. **NOTA DEZ:** fêmea, castanha, 4 anos, de São Paulo, por Sillage e Baga.

1574 — Prêmio Va Bien — 1.600 m — A.E. — **Prêmios:** Cr$ 13.000,00 — 3.900,00 — 2.600,00 — 1.300,00 — 650,00 — 10% aos criadores das nacionais. Potrancas de 3 anos, sem mais de 2 vitórias em São Paulo e Guanabara e ganhadoras em outros hipódromos até o limite estabelecido.

1179 — LA RANCHERA, 56, J.C. Ávila 1.º
1506 — UIRA, 56, C. Taborda 2.º
868 — GRANBY, 56, E. Amorim 3.º
1427 — LUJOSA, 56, L. Cifuentes 4.º
1506 — CITY BELLE, 56, E. Le Mener F.º 5.º
1589 — CHERRY FLOWER, 56, M.A. Carvalho 6.º
1506 — BERSIA, 56, L. Yanez 7.º

Tempo, 1'38"8 — Ganhou por 3 corpos, do 2.º ao 3.º, vários corpos. **Vencedor,** cr$ 0,27. **Dupla** (57) 0,62. **Placés:** 0,17 e 0,18. **Proprietário:** Delmo de Marco. **Importador,** Adyr Vidal Pereira. **Treinador:** Laur Martins. **LA RANCHERA:** — fêmea, tordilha, 3 anos, do Uruguai, por Gabin e Mi Ranchera.

1575 — Prêmio Slogan — 1.400m — A.E — **Prêmios:** cr$ 9.000,00 — 2.700,00 — 1.800,00 — 900,00 — 450,00 — 10% aos criadores. Cavalos nacionais de 5 anos, ganhadores até Cr$ 27.000,00.

1037 — JAVION, 58/54, S.P. Barros 1.º
1439 — SASSAFRAS, 58, A. Barroso 2.º
1473 — QUIGANO, 58, S. Vera 3.º
1486 — PARNAZIANO, 58, K. Nakagami 4.º
731 — TURFISTE, 57, L. Yanez 5.º
1346 — QUERIGE, 58, L. Cifuentes 6.º
1346 — BIG ONE, 57/53, I. Rocha 7.º

Tempo: 1'26"7 — Ganhou por 3/4 de corpo, do 2.º ao 3.º, 2 3/4 corpos. **Vencedor:** Cr$ 0,29.**Dupla:** (26) 0.35. **Placés:** 0,15 e 0,12. **Proprietário e criador:** Haras São Martim. **Treinador:** Raphael Rondelli. **JAVION:** macho, tordilho, 5 anos, de São Paulo, por Pass the Word e Orquestral.

1576 — Prêmio Ettore — 1.200 m A.E. — **Prêmios:** Cr$ 13.000,00 — 3.900,00 — 2.600,00 — 1.300,00 — 650,00 10% aos criadores. Potros nacionais de 3 anos, sem vitória.

— — CAMBIJU, 56, J.M. Amorim 1.º
— — ESSARI, 56, S. Azócar 2.º
1199 — OBISIO, 56, E. Le Mener F.º 3.º
1466 — SOFT, 56, J. Borja 4.º
1422 — HABILE, 56, M.A. Carvalho 5.º
1422 — FOLKLOR, 56, L. Yanez 6.º
1467 — EGRO, 56, J. Fagundes 7.º
1147 — BALU, 56, E. Sampaio 8.º
— — BICADO, 56, J. Fernandes 9.º
— — CANDIDO, 51, M. Andrade 10.º
— — HAPPY FELLOW, 56, A. Barroso 11.º

Não correu Jaléco. **Tempo:** 1'13"5 — (Variante) — Ganhou por cabeça, do 2.º ao 3.º, vários corpos. **Vencedor:** Cr$ 0,53. **Dupla:** (67) 4,93. **Placés:** 0,46 e 1,24. **Proprietário:** Haras Preto e Ouro. **Criador:** Haras Paraná Ltda. **Treinador:** Aristides Santos. **CAMBIJU:** macho, castanho, 3 anos do Paraná, por Zaby e Quatiara.

1577 — Prêmio Usartin — 1.200 m — A.E. — **Prêmios:** Cr$ 13.000,00 — 3.900,00 — 2.600,00 — 1.300,00 — 650,00 — 10% aos criadores. Potros nacionais de 3 anos, sem vitória.

1509 — IMPERIAL GOLD, 56, J. Fagundes 1.º
— — YELLOW RIVER, 56, E.M. Bueno 2.º
1485 — SERRATO, 56, L. Castro 3.º
1509 — ANTAR, 56, J. Garcia 4.º
— — EMAIL, 56, J. Borja 5.º
1466 — INDU, 56, A. Araujo 6.º
1521 — OUROREGIO, 56, J.G. Costa 7.º
— — CONFITEOR, 56, E. Amorim 8.º

Não correram: Xopotó e Jelamon. **Tempo:** 1'13"7 — (Variante) — Ganhou por 2 corpos, do 2.º ao 3.º, 4 corpos. **Vencedor:** Cr$ 0,23. **Dupla:** (28) 0,31. **Placés:** 0,13 e 0,14. **Proprietários:** A.P. Dias & Rubens E. Stephano. **Criador:** Haras São Miguel Arcanjo. **Treinador:** Abilio Salles Ventura. **IMPERIAL GOLD:** macho, alazão, 3 anos, de São Paulo, por Captain Kidd II e Férua.

1578 — Prêmio Bambita II — 1.100 m — A. E. — **Prêmios:** Cr$ 13.000,00 — 3.900,00 — 2.600,00 — 1.300,00 — 650,00 — 10% aos criadores das nacionais. Potrancas de 3 anos, sem mais de 1 vitória em São Paulo e Guanabara e ganhadores em outros hipódromos até o limite estabelecido.

1392 — HIPÓTESE, 56, A. F. Correia 1.º
(1359) — MAMÁ LEONOR, 56, A. Altran 2.º
1529 — BAMBITA II, 56, M. A. Carvalho 3.º
1362 — RIVIERA, 56, S. Vera 4.º
1392 — BELLA ALDEA, 56, J. P. Martins 5.º
1392 — PITANGA, 56, M. Andrade 6.º
(1458) — CIMBALU, 56, L. C. Silva 7.º
1392 — UMBURANA, 56, C. Taborda 8.º

Não correu Good Trip. **Tempo:** 1'09"5 (Variante) — Ganhou por 1 corpo, do 2.º ao 3.º cabeça. **Vencedor:** Cr$ 0,74. **Dupla** (48) 1,40. **Placês:** 0,28 e 0,17. **Proprietário e criador:** Haras Paineiras H. P. **Treinador:** Juvenal Baptista Ivo. **HIPÓTESE:** fêmea, castanha, 3 anos, de São Paulo, por Link e Insidia.

1579 — Prêmio Scottish Queen — 1.600 m — A. E. — **Prêmios:** Cr$ 13.000,00 — 3.900,00 — 2.600,00 — 1.300,00 — 650,00 — 10% aos criadores das nacionais. Potrancas de 3 anos, sem vitória.

1544 — GONE FOR EVER, 56, S. Azócar 1.º
1281 — HÉLICE II, 56, L. Yanez 2.º
1294 — TARTINA, 56, J. Borja 3.º
1472 — TALLY-HO, 56, S. Vera 4.º
1541 — OBLATA, 56, E. Le Mener F.o 5.º
1447 — CLAUDIE, 56, J. G. Costa 6.º

Não correram: Longchamps, Paulista, Umbala, Moonbee e Revancha. **Tempo:** 1'41"5 — Ganhou por 2 corpos, do 2.º ao 3.º, vários corpos. **Vencedor:** Cr$ 0,14. **Dupla** (18) 0,37. **Placês:** 0,12 e 0,18. **Proprietário e criador:** Haras Faxina. **Treinador:** Amazilio Magalhães. **GONE FOR EVER:** fêmea, castanha, 3 anos, de São Paulo, por Earldom II e Pretenciosa.

1580 — Prêmio Drusus — 1.800 m — A. E. — **Prêmios:** Cr$ 11.000,00 — 3.300.00 — 2.200,00 — 1.100,00 — 550,00 — 10% aos criadores. Cavalos nacionais de 4 anos, sem mais de 1 vitória em São Paulo e Guanabara e ganhadores em outros hipódromos até o limite estabelecido.

(1536) — DELICADO, 57, J. Borja 1.º
1417 — BIGUAPO, 55, S. Vera 2.º
(1515) — INVASOR, 57, J. C. Avila 3.º
1540 — VENTURE BOY, 57, J. R. Olguin 4.º
1464 — OLIMPO, 57, A. Barroso 5.º
1464 — RALATO, 57, A. Masso 6.º
1545 — GETÊ, 57, L. Yanez 7.º
1513 — FAIR ABIG, 57, A. F. Correia 8.º

Tempo: 1'54"1 — Ganhou por 1 3/4 corpo, do 2.º ao 3.º, paleta. **Vencedor:** Cr$ 0,61. **Dupla** (12) 1,62. **Placês:** 0,29 e 0,28. **Proprietário e criador:** Soc. Agro Pec. Haras Brasil Ltda. **Treinador:** Raphael Rondelli. **Delicado:** macho, tordilho, 4 anos, de São Paulo, por Sirius e Paulinha.

1581 — Prêmio Rogal — 1.400 m — A. E. — **Prêmios:** Cr$ 8.000,00 — 2.400,00 — 1.600,00 — 800,00 — 400,00 — 10% aos criadores. Produtos nacionais de 6 e mais anos, ganhadores até Cr$ 30.000,00.

1518 — IBERIAN BLUE, 56, J. Garcia 1.º
1400 — PÃO QUENTE, 56, S. Lobo 2.º
(1488) — ENREDO, 52/48, S. P. Barros 3.º
1493 — PALACE JUNIOR, 56, A. Barroso 4.º
1136 — CAMINHEIRO, 58, C. Taborda 5.º
(1524) — IL CÉZARE, 58, A. Prosperi 6.º
1547 — CANONNIER, 52, M. Andrade 7.º
1188 — LUME, 54/50, A. Matias 8.º
1518 — GAUCHO VIEJO, 54/56, J. C. Ávila 9.º
1377 — XILON, 56, M. A. Carvalho 10.º
1460 — BRANCALEONE, 54/50, C. Alvarenga .. 11.º
1460 — JIPI, 52/51, E. O. Lima 12.º
1460 — IBIRATAN, 52/49, S. Guedes 13.º

Tempo: 1'27"9 — Ganhou por paleta, do 2.º ao 3.º, 1 corpo. **Vencedor:** Cr$ 0,81. **Dupla** (37) 2,61. **Placês:** 0,35 e 0,33. **Proprietário:** Edmundo Pezzoni Junior. **Criador:** Haras Monte Carlo. **Treinador:** Walter Marraccini **IBERIAN BLUE:** macho, tordilho, 6 anos, do Paraná, por Fuji Yama e Blonde.
Movimento geral das apostas, Cr$ 2.183.866,00.

SEGUNDA-FEIRA – 19 DE NOVEMBRO

1582 — Prêmio Forte Apache — 1.600 m — A.P. — **Prêmios:** Cr$ 11.000,00 — 3.300,00 —2.200,00 — 1.100,00 — 550,00 — 10% aos criadores. Cavalos nacionais de 4 anos, sem mais de 2 vitórias em São Paulo e Guanabara e ganhadores em outros hipódromos até o limite estabelecido.

1399 — NUME, 57|53, A. Matias 1.o
(1492) — OLD LORD, 57, J. P. Martins 2.o
1494 — JARRITO, 57, S. Lobo 3.o
1462 — CANARO, 57, J. M. Amorim 4.o
1462 — NORDESTE, 57, J. Borja 5.o

Tempo: 1'38"8 — Ganhou por 3 corpos, do 2.o ao 3.o, 2 corpos. **Vencedor:** Cr$ 0,38. **Dupla:** (45) 0,52. **Placês:** 0,23 e 0,15. **Proprietária:** Zélia G. Peixoto de Castro. **Criador:** Haras Mondesir. **Treinador:** Mario de Almeida. **NUME:** macho, castanho, 4 anos, de São Paulo, por Bandar e Virtude.

1583 — Prêmio Marrom — 1.300 m — A. P. — **Prêmios:** Cr$ 9.000,00 — 2.700,00 — 1.800,00 — 900,00 — 450,00 — 10% aos criadores. Cavalos nacionais de 5 anos, ganhadores até Cr$ 18.000,00.

1552 — BIGODE, 58|54, S. Loezer 1.o
1552 — JOVIAL RELIC, 58|55, A. Moises 2.o
1560 — EPODI, 55, A. Barroso 3.o
1552 — EXTRA DRIVE, 58, L. Yanez 4.o
802 — BATE BATE, 58, E. M. Bueno 5.o
1347 — EMISSARY'S QUEEN, 58, J. Garcia 6.o

Tempo: 1'21" — Ganhol por cabeça, do 2.o ao 3.o, 1/2 corpo. **Vencedor:** Cr$ 1,24. **Dupla:** (26) 3,13. **Placês:** 0,76 e 0,38. **Proprietário:** Heros Bastos Zanardini. **Criador:** Vicenzio Migliante. **Treinador:** João Loezer: **BIGODE:** macho, castanho, 5 anos, do Paraná, por Nyrdhal e Zizica.

1584 — Prêmio Zombadora — 1.500 m — A. P. — **Prêmios:** Cr$ 13.000,00 — 3.900,00 — 2.600,00 — 1.300,00 — 650,00 — 10% aos criadores das nacionais. Potrancas de 3 anos, sem mais de 1 vitória em São Paulo e Guanabara e ganhadores em outros hipódromos até o limite estabelecido.

1529 — NEVADA II, 56, A. Masso 1.o
1453 — EDWARD'S PRIDE, 56, L. Cifuentes 2.o
1427 — JINETA, 56, J. R. Olguin 3.o
(1457) — CREPIDA, 56, L. Cavalheiro 4.o
1453 — DRY GRASS, 56, L. A. Pereira 5.o
(1394) — FAUCILLE, 56, L. Yanez 6.o
1427 — SILVER SHADOW, 56, J. G. Costa 7.o
(853) — UNYARA, 56, J. M. Amorim 8.o
1529 — KABULA, 56, G. Massoli (caiu) 9.o

Tempo: 1'33"3 — Ganhou por 2 corpos, do 2.o ao 3.o, 4 corpos. **Vencedor:** Cr$ 0,55. **Dupla:** (58) ,49. **Placês:** 0,24 e 0,14. **Proprietário:** Haras Santa Amélia. **Importador:** Carlos Armando Reigner. **Treinador:** Roberto Mesquita. **NEVADA II:** fêmea, castanha, 3 anos, do Uruguai, por Pamisolo e Negrada.

1585 — Prêmio Abaris — 1400 m — G. P. — **Prêmios:** Cr$ 11.000,00 — 3.300,00 — 2.200,00 — 1.100,00 — 550,00 — 10% aos criadores. Cavalos nacionais de 4 anos, sem mais de 1 vitória em São Paulo e Guanabara e ganhadores em outros hipódromos até o limite estabelecido.

1455 — DOMICIANO, 57|53, S. Loezer 1.º
1455 — STILL BONI, 57|53, S. Guedes 2.o
1513 — CADIRIX, 57|53, V. L. Bueno 3.o
1455 — TRAIPÚ, 57|53, I. F. Ribeiro 4.o
1972 — REDERMAUS, 57|53, A. R. Zanin 5.o
429 — ROMAIL, 57|53, P. L. Pereira 6.o
1513 — RED FIRE, 57|53, I. Rocha 7.o
1455 — RIBOR, 57|54, A. Moises 8.o
1540 — CARLTON, 57|53, P. R. Salles 9.o
1455 — DOMINGUIM, 57|53, S. P. Barros 10.o
1257 — URAGANO, 57|54, R. Oliveira 11.o

Não correu Umpire. **Tempo:** 1'28" — Ganhou por focinho, do 2.o ao 3.o, vários corpos. **Vencedor:** Cr$ 0,47. **Dupla:** (57) 4,39. **Placês:** 0,31 e 0,74. **Proprietário e criador:** Haras Pirajussara. **Treinador:** Francisco V. Navarro. **DOMICIANO:** macho, castanho, 4 anos, de São Paulo, por Flamboyant de Fresnay e Antonella.

1586 — Prêmio Ufficiale — 1.500 m — G. P. — **Prêmios:** Cr$ 13.000,00 — 3.900,00 — 2.600,00 — 1.300,00 — 650,00 — 10% aos criadores. Potros nacionais de 3 anos, sem vitória.

892 — PORTO RICO, 56, L. Cavalheiro 1.º
1508 — TRECO, 56, J. Borja 2.º
1507 — EPAMINONDAS, 56, A. Barroso .....E 3.º
1507 — TICAMBRE, 56, J. P. Martins .....E 3.º
1507 — VALENTIN, 56, E. Le Mener F.o 5.º
1537 — XANTUNGUE, 56, A. F. Correia 6.º
1555 — AL NAPO, 56, A. Araujo 7.º
1555 — UNESCO, 56, J. C. Ávila 8.º
1549 — ORBO, 56, L. Yanez 9.º
1484 — ULRICH, 51/50, O. B. Silva 10.º
1485 — CATONGO, 56, E. M. Bueno 11.º

Tempo: 1'35"4 — Ganhou por 1 corpo, do 2.º ao 3.o, 1/2 corpo. **Vencedor:** Cr$ 0,31. **Dupla** (23) 2,24. **Placês:** 0,24 e 0,64. **Proprietários e criadores:** Haras São José e Expedictus. **Treinador:** Pedro Gusso Filho. **PORTO RICO:** macho, castanho, 3 anos, de São Paulo, por Artful e Fayence.

1587 — Prêmio Bigode — 1.300 m — A. P. — **Prêmios:** Cr$ 9.000,00 — 2.700,00 — 1.800,00 — 900,00 — 450,00 — 10% aos criadores. Cavalos nacionais de 5 anos, ganhadores até Cr$ 9.000,00.

1501 — GRAN MANGAL, 55, M. Colaneri 1.º
1436 — CORBEL, 55, L. Yanez 2.º
1488 — URUTU, 58, A. Masso 3.º
1501 — MUTÃ, 55/51, P. L. Pereira 4.º
1561 — ENGUALICHADO, 58/54, S. Guedes 5.º
1561 — FLÁVIO, 58, K. Nakagami 6.º
151 — LEPORACE, 55, S. A. Santos 7.º
(151) — ARKIN, 58, A. Soares 8.º
1560 — TARU, 58, L. C. Mendes 9.º
1044 — CALDÃO, 58/54, I. Rocha 10.º
1403 — NIGHT CAP, 55, L. C. Silva 11.º

Tempo: 1'21"7 — Ganhou por 1 corpo, do 2.º ao 3.º, 2 corpos. **Vencedor:** Cr$ 0,75. **Dupla** (34) 4,15. **Placês:** 0,37 e 0,61. **Proprietário e criador:** Haras Santa Maria de Itu. **Treinador:** José Ozimo da Silva Filho. **GRAN MANGAL:** macho, tordilho, 5 anos, de São Paulo, por Mangal e Zaré.

1588 — Prêmio Sagás — 2.200 m — A.P. — **Prêmios:** Cr$ 12.000,00 — 3.600,00 — 2.400,00 — 1.200,00 — 600,00 — 10% aos criadores dos nacionais. Pesos especiais para produtos de 4 e mais anos.

(1478) — TRIGUEÑO, 52/53, L. A. Pereira 1.º
(1462) — FORTE APACHE, 54, E. Sampaio 2.º
1348 — TERMINUS, 56, M. A. Carvalho 3.º
(1434) — ORESTES, 54, J. P. Martins 4.º
(1546) — DEQUINO, 52/51, O. B. Silva 5.º
(1474) — NORTEÑO, 57, A. Barroso 6.º
1471 — FULL HEAD, 57, S. Azócar 7.º
(616) — CANTILIUS, 54/55, A. Soares 8.º
1104 — ESCUDO NEGRO, 56, E. Amorim 9.º
1546 — CUIABÁ, 54/51, A. Moisés 10.º
(977) — ZUNCHO, 60, E. Gonçalves 11.º

Tempo: 2'18"5 — Ganhou por 6 corpos, do 2.º ao 3.o, 1 1/2, corpo. **Vencedor:** Cr$ 0,51. **Dupla** (15) 3,35. **Placês:** 0,40 e 0,74. **Proprietário:** Haras Malurica. **Importador:** Ricardo Lara Vidigal. **Treinador:** Anízio Andretta. **TRIGUEÑO:** macho, alazão, 5 anos, da Argentina, por Pigmento e Trigala.

1589 — Prêmio Tropicália — 1.300 m A. P. — **Prêmios** Cr$ 11.000,00 — 3.300,00 — 2.200,00 — 1.100,00 — 550,00 — 10% aos criadores das nacionais. Éguas de 4 anos, sem vitória.

(1523) — ZABARA, 57, J. P. Martins 1.º
1490 — CHIMBELA, 57/53, P. L. Pereira 2.º
1470 — KIBYLA, 57/53, I. Rocha. 3.º
(1381) — UP LIGHT, 56|55, O. B. Silva 4.º
752 — VERA, 57, M. Olguin 5.º
1503 — KERRY CORN, 57/54, R. Oliveira 6.º
1527 — LUNA ROJA, 57, D. V. Lima 7.º
1470 — CARIOBA, 57|53, S. P. Barros 8.º
1062 — PAZOLA, 57, A. Barroso 9.º

Tempo: 1'21"7 — Ganhou por 1 corpo, do 2.o ao 3.o, 7 corpos. **Vencedor:** Cr$ 0,26. **Dupla** (17) 1,59. **Placês:** 0,19 e 0,25. **Proprietário:** Stud Ouro Azul. **Criador:** Fazenda e Haras Patente Ltda. **Treinador:** João Roldão. **ZABARA:** fêmea, castanha, 4 anos, de São Paulo, por Detonador e Olenka.
Movimento geral das apostas, Cr$ 2.612.655,00.

QUINTA-FEIRA – 22 DE NOVEMBRO
(Hipódromo de Campinas)

1590 — Prêmio Chaperón — 1.300 m — A.L. — **Prêmios:** Cr$ 3.800,00 — 950,00 — 570,00 — 380,00 — 10% aos criadores. Potros nacionais de 3 anos, sem vitória e sem colocação em outros hipódromos com prêmio superior a Cr$ 2.600,00.

1261 — BAY'S FOLLY, 56, J. Santos 1.º
1484 — CAMPO AMOR, 56, J. Garcia 2.º
1521 — TRIGARBO, 56, J. Borja 3.º
1216 — ZOANTE, 56, A. Oliveira F.º 4.º
— — EUCALIPTO, 56, L. A. Urbina 5.º
1522 — IELITO, 56, R. Diniz 6.º
— — XELIM, 56, A. Masso 7.º

Tempo: 1'24" — Ganhou por 2 1/2 corpos, do 2.º ao 3.º, pescoço. **Vencedor:** Cr$ 0,37. **Dupla** (12) 0,86. **Placês:** 0,24 e 0,15. **Proprietário e criador:** Haras Malurica. **Treinador:** Anisio Andretta. **BAY'S FOLLY:** macho, castanho, 3 anos, de São Paulo, por Itamaraty e May's Folly.

1591 — Prêmio Ourorégio — 1.300 m — A.L. — **Prêmios:** Cr$ 3.800,00 — 950,00 — 570,00 — 380,00 — 10% aos criadores. Potros nacionais de 3 anos, sem vitória e sem colocação em outros hipódromos com prêmio superior a Cr$ 2.600,00.

1555 — IPSO-FACTO, 56, A. Bolino 1.º
1485 — NITRATO, 56, J. Santos 2.º
1461 — EL VITI, 56, A. Masso 3.º
1537 — MALHUR, 56, M. Olguin 4.º
1484 — ZOLIANO, 56, R. Diniz 5.º
1485 — GRANDE AMOR, 56, J. Garcia 6.º
1522 — TEMPRANO, 56, A. L. Silva 7.º

Tempo: 1'23"6 — Ganhou por focinho, do 2.º ao 3.º, 1 corpo. **Vencedor:** Cr$ 0,32. **Dupla** (35) 0,32. **Placês:** 0,18 e 0,13. **Proprietário:** Stud Chance. **Criador:** Haras 28 de Outubro. **Treinador:** Willon Mazalla. **IPSO-FACTO:** macho, castanho, 3 anos, de São Paulo, por Tang e Ibaubi.

1592 — Prêmio Rose Palace — 1.400 m — A.L. — **Prêmios:** Cr$ 3.800,00 — 950,00 — 570,00 — 380,00 — 10% aos criadores das nacionais. Potrancas de 3 anos, sem vitória e sem colocação em outros hipódromos com prêmio superior a Cr$ 2.600,00.

1525 — CATIGUÁ, 56, A. L. Silva 1.º
1526 — VIELATA, 56, A. Deus 2.º
1544 — MIREME, 56, A. Masso 3.º
1360 — TURQUIA, 56, J. Fernandes 4.º
1483 — ESTABANADA, 56, A. Prosperi 5.º
1526 — NELKAN, 56, J. C. Ávila 6.º

Não correram: Opalescente e Uvicema. **Tempo:** 1'32"6 — Ganhou por 5 corpos, do 2.º ao 3.º, 1 1/2 corpo. **Vencedor:** Cr$ 0,28. **Dupla** (77) 1,13. **Placês:** 0,28. **Proprietário:** Stud Pinto Zambel. **Importador:** Alcides Fernandes Justino. **Treinador:** Waldomiro Suplicy da Silva. **CATIGUÁ:** fêmea, castanha, 3 anos, da Argentina, por Catgut e Paramitia.

1593 — Prêmio Landú — 1.800 m — A.L. — **Prêmios:** Cr$ 5.000,000 — 1.250,00 — 750,000 — 500,00 — 10% aos criadores. PROVA ESPECIAL — Cavalos nacionais e éguas de 4 e mais anos.

1486 — SERESTEIRO, 53/55, R. Penido 1.º
1556 — SIR JOSEPH, 54, J. Garcia 2.º
1546 — FACÍNORA, 56, A. Barroso 3.º
1556 — BURLESCO, 55, J. P. Martins 4.º
1556 — HOUSTON, 54, J. R. Olguin 5.º
(1517) — TYRAN, 53/51, W. Lopes 6.º
1546 — JOYEUX, 58, A. Deus 7.º

Não correu Defeito. **Tempo:** 1'58" — Ganhou por paleta, do 2.º ao 3.º, 3 corpos. **Vencedor:** Cr$ 0,62. **Dupla** (67) 0,75. **Placês:** 0,28 e 0,24. **Proprietário:** Armando Grill. **Criador:** Darcy Schuch. **Treinador:** Laur Martins. **SERESTEIRO:** macho, castanho, 4 anos, do Rio Grande do Sul, por Juchero e Sidaria.

1594 — Prêmio Canonniere — 1.100 m — A. L. — **Prêmios:** Cr$ 3.000,00 — 750,00 — 450,00 — 300,00 — 10% aos criadores das nacionais. Éguas de 4 anos, sem vitória.

1523 — BALKANADA, 57, M. Rocha 1.o
1523 — DONDOCA, 57, A. Prosperi 2.o
1504 — ACARINHADA, 57, W. Mazalla Jr. 3.o
1527 — TENDINHA, 57, A. Araujo 4.o
1523 — ANIGER, 57, J. R. Olguin 5.o
— — ELENITZA, 57, A. Oliveira F. 6.o
1523 — BELAPUR, 57, R. Diniz 7.o
1523 — HOLLERITH, 57, M. Freire 8.o
1449 — RACIÉ, 56, L. Castro 9.o
1504 — DAMA DE TROIA, 57, C. Gomes 10.o

Tempo: 1'10"6 — Ganhou por 2 corpos, do 2.o ao 3.o, 2 corpos. **Vencedor:** Cr$ 0,19. **Dupla:** (35) 0,21. **Placês:** 0,12 e 0,12. **Proprietário:** Stud Oran. **Importador:** Renato Castro Mota. **Treinador:** Juan José Gonzalez. **BALKANADA:** fêmea, castanha, 4 anos, da Argentina, por Balkan e Notificada.

1595 — Prêmio II Cézare — 1.200 m — A. L. — **Prêmios:** Cr$ 2.800,00 — 700,00 — 420,00 — 280,00 — 10% aos criadores. Produtos nacionais de 5 anos, ganhadores até Cr$ .... 28.000,00 e de 6 e mais anos, ganhadores até Cr$ 38.000,00.

1322 — GRAN PRIX, 52, J. P. Martins 1.o
(303) — ESTE ENCHE, 58, J. Borja 2.o
1336 — ATAULFO, 52|51, W. Lopes 3.o
1524 — PERGHANO, 58, J. G. Costa 4.o
1524 — JUCA CINTRA, 52|54, A. L. Silva 5.o
1226 — CHANCO, 52, A. Barroso 6.o
1535 — JOACIRA, 50|46, P. R. Salles 7.o
1547 — MONTE BRANCO, 52, C. Gomes 8.o
1524 — XIBARÚ, 52|53, C. Soledade 9.o
1547 — QUE POULE, 52|48, S. P. Barros 10.o

Não correu Letreiro. **Tempo:** 1'15"4 — Gnhou por cabeça, do 2.o ao 3.o, 2 corpos. **Vencedor:** Cr$ 0,26. **Dupla:** (18) 0,47. **Placês:** 0,14 e 017. **Proprietário:** Stud Lancer. **Criador:** Haras São Miguel Arcanjo. **Treinador:** Antonio José Martins. **GRAN PRIX:** macho, castanho, 5 anos, de São Paulo, por Captain Kidd e Toa.

1596 — Prêmio Nocturne — 1.200 m — A. L. — **Prêmios:** Cr$ 3.000,00 — 750,00 — 450,00 — 300,00 — 10% aos criadores. Cavalos nacionais de 4 anos, sem vitória.

1487 — GOVERNADOR, 56|52, S. P. Barros..... 1.o

1487 — HUNCH, 56, J. Fernandes 2.o
1487 — CAPITÃO MEL, 57|53, W. Lopes 3.o
1519 — FORMOZILHO, 57, D. V. Lima 4.o
1519 — PIRAPÓ, 57, A. Soares 5.o
1234 — GUARAÚ, 57, A. Prosperi 6.o
1487 — TAHOEGUAPO, 57, J. P. Martins 7.o
1487 — BLUE TIGER, 57|54, C. Soledade 8.o
954 — BATAIPORÃ, 57, L. Castro 9.o
1519 — NANI, 57, A. L. Silva 10.o

Tempo: 1'17"4 — Ganhou por 2 1|2 corpos, do 2.o ao 3.o, 3 corpos. **Vencedor:** Cr$ 0,76. **Dupla:** (46) 0,88. **Placês:** 0,25 e 0,14. **Proprietário e criador:** Haras Monjolo. **Treinador:** Arlindo de Barros. **GOVERNADOR:** macho, castanho, 4 anos, do Distrito Federal, por Balão e Santarena.

1597 — Prêmio Zabara — 1.100 m — A. L. — **Prêmios:** Cr$ 2.800,00 — 700,00 — 420,00 — 280,00 — 10% aos criadores. Produtos nacionais de 5 anos, ganhadores até Cr$ 9.000,00 e de 6 e mais anos, ganhadores até Cr$ 14.000,00.

(1520) — NOCTURNE, 52|54, A. L. Silva 1.o
1407 — DOCE, 58|55, C. Soledade 2.o
1520 — REVÊ DORÉ, 58|55, S. Loezer 3.o
1501 — CATUMBI, 52, L. Castro 4.o
1561 — ZATOPEK, 55, D. V. Lima 5.o
1520 — SALTABECCA, 50|46, P. R. Salles 6.o
1554 — LAMELA, 50|52, A. Barroso 7.o
1518 — SALUT, 58|54, S. P. Barros 8.º

Não correu Hard Rub. **Tempo:** 1'11" — Ganhou por focinho, do 2.o ao 3.o, 3/4 de corpo. **Vencedor:** Cr$ 0,51. **Dupla:** (25) 1,13. **Placês:** 0,16 e 0,14. **Proprietário:** Haras Santa Veronica. **Criador:** Haras São José e Expedictus. **Treinador:** Euclydes Pereira. **NOCTURNE:** macho, castanho, 5 anos, de São Paulo, por Alipio e Illiada.

Movimento geral das apostas: Cr$ 306.275,00.

SÁBADO — 24 DE NOVEMBRO

1598 — Prêmio Quintet 1964 — 1.200 m — A.L. — **Prêmios:** Cr$ 11.000,00 — 3.300,00 — 2.200,00 — 1.100,00 — 550,00 — 10% aos criadores das nacionais. Éguas de 4 anos, sem vitória.

1503 — CAPUCINE II, 57/53, S. P. Barros 1.º
1391 — PALHA VELHA, 56/53, A. Moises 2.º
1391 — IBIRAMA, 57, J. Dacosta 3.º
1589 — KERRY CORN, 57, A. Artin 4.º
1589 — VERA, 57, M. Olguin 5.º
1240 — ICARAGUÁ, 57, M. Colaneri 6.º
1430 — PRINCESS JUROR, 57, J. Fagundes 7.º
1504 — PRINCIPESSA ROSA, 57/54, R. Oliveira .. 8.º

Tempo: 1'15"9 — (Variante) — Ganhou por cabeça, do 2.º ao 3.º, cabeça. **Vencedor:** Cr$ 0,16. **Dupla** (15) 0,52. **Placés:** 0,12 e 0,19. **Proprietário:** Osvaldo Vieira do Amarilho. **Importador:** Antonio Ferreira Martins. **Treinador:** Laur Martins. **CAPUCINE II:** fêmea, castanha, 4 anos, do Uruguai, por El Carite e Prismática.

1599 — Prêmio Helena Vampa 1965 — 1.200 m — A.L. — **Prêmios:** Cr$ 13.000,00 — 3.900,00 — 2.600,00 — 1.300,00 — 650,00 — 10% aos criadores. Potros nacionais de 3 anos, sem mais de 1 vitória em São Paulo e Guanabara e ganhadores em outros hipódromos até o limite estabelecido.

(1577) — IMPERIAL GOLD, 56, J. Fagundes 1.º
1312 — HÚMUS, 56, S. A. Santos 2.º
1196 — IROKIDD, 56, E. Sampaio 3.º
1528 — GANGEPÊ, 56, A. Soares 4.º
1495 — CATAVENTO, 56, L. C. Mendes 5.º
1286 — CONSEGO, 56, J. G. Silva 6.º
1528 — MISTER LOCK, 56, A. L. Silva 7.º
1495 — URAQUITÃ, 56, J. Borja 8.º
1404 — NÓDULO, 56, J. P. Martins 9.º

Tempo: 1'12"7 — Variante) — Ganhou por vários corpos, do 2.º ao 3.º, paleta. **Vencedor:** Cr$ 0,19. **Dupla** (23) 1,05. **Placés:** 0,14 e 0,27. **Proprietários:** A. P. Dias e Rubens E. Stephano. **Criador:** Haras São Miguel Arcanjo. **Treinador:** Abilio Salles Ventura. **IMPERIAL GOLD:** macho, alazão, 3 anos, de São Paulo, por Captain Kidd II e Férua.

1600 — Prêmio Kirma 1966 — 1.200 m — A.L. — **Prêmios:** Cr$ 13.000,00 — 3.900,00 — 2.600,00 — 1.300,00 — 650,00 — 10% aos criadores. Potrancas de 3 anos, sem vitória.

1458 — COMEDIDA, 56, J. Dacosta 1.º
1570 — MICENA, 56, S. A. Santos 2.º
1394 — SONAR, 56, S. Vera 3.º
1541 — BITA, 51/52, S. Azócar 4.º
1570 — CATALPA, 56, J. G. Silva 5.º
287 — INYANGA, 56, J. Fagundes 6.º
1570 — ARIONA, 56, A. Oliveira F.º 7.º
1531 — EMOTIVA, 56, A. Araujo 8.º
1571 — MANGUEIRA, 51, M. Andrade ..(mancou).. 9.º

Tempo: 1'14"4 (Variante) — Ganhou por 3 corpos, do 2.º ao 3.º, 1 corpo. **Vencedor:** Cr$ 0,25. **Dupla** (46) 1,03. **Placés:** 0,17 e 0,43. **Proprietário:** Haras Larissa. **Criador:** Haras Paraná Ltda. **Treinador:** Salomão Ferreira. **COMEDIDA:** fêmea, alazã, 3 anos, do Paraná, por Pinhal e Etoile Blanche.

1601 — Prêmio Mugnana 1967 — 1.200 m — A.L. — **Prêmios:** Cr$ 13.000,00 — 3.900,00 — 2.600,00 — 1.300,00 — 650,00 — 10% aos criadores das nacionais. Potrancas de 3 anos, sem vitória.

1530 — UCILA, 56, J. Borja 1.º
1542 — NEGAÇA, 56, J. P. Martins 2.º
1571 — EGIPCIANA, 56, J. Fagundes 3.º
1571 — ALPACA, 56, A. Oliveira F.º 4.º
1544 — NIGÉRIA, 56, A. L. Silva 5.º
— — CELCIUS, 51/52, S. A. Santos 6.º
1570 — NEVER SAY, 51, M. Souza 7.º
1281 — CARA BIONDA, 56, E. Le Mener F.º 8.º
— — GANHA, 56, J. Fernandes 9.º

Tempo: 1'16"4 (Variante) — Ganhou por 2 3/4 corpos, do 2.º ao 3.º, 1 ½ corpo: **Vencedor:** Cr$ 0,56. **Dupla** (78) 3,39. **Placês:** 0,40 e 0,48. **Proprietário:** Stud Viña Del Mar. **Criadores:** Haras Jahú e Rio das Pedras Ltda. **Treinador:** Noé Monteiro. **UCILA:** fêmea, castanha, 3 anos, de São Paulo, por Desert Call II e Babel.

1602 — Prêmio Otona 1968 — 1.600 m — A.L. — **Prêmios:** Cr$ 9.000,00 — 2.700,00 — 1.800,00 — 900,00 — 450,00 — 10% aos criadores das nacionais. Éguas de 5 anos, ganhadores até Cr$ 18.000,00.

1511 — SETOIRA, 58, A. Masso 1.o
1535 — ANTIOPE, 58, L. C. Silva 2.o
1535 — THYRA, 57, J. R. Olguin 3.o
1480 — TAPETTE, 58, E. Gonçalves 4.o
1511 — TUSANA, 58, S. Iodice 5.o
1428 — CIMELODY, 58|54, I. Rocha 6.o
(1465) — CLITIA, 58|56, E. O. Lima 7.o
1535 — CARAMELA II, 58, A. L. Silva 8.o
1535 — JARAMA, 58|54, W. Lopes 9.o

Tempo: 1'42"6 — Ganhou por 1 corpo, do 2.o ao 3.o, vários corpos. **Vencedor:** Cr$ 0,62. **Dupla:** (14) 2,05. **Placês:** 0,35 e 0,43. **Proprietário:** Stud Rainha. **Criador:** Haras Preludio. **Treinador:** Antonio José Martins. **SETOIRA:** fêmea, tordilha, 5 anos, de São Paulo, por Aro e Babosa.

1603 — Prêmio Onitié 1969 — 1.000 m — G. L. — **Prêmios:** Cr$ 12.000,00 — 3.600,00 — 2.400,00 — 1.200,00 — 600,00 — 10% aos criadores das nacionais. Pesos especiais para éguas de 4 e mais anos.

1532 — HOLLY, 61, J. Dacosta 1.º
(1565) — JELUJA, 57|56, M. Souza 2.º
(1566) — ENAMORADA II, 53|55, J. Fagundes 3.º
1558 — ABADIA III, 60, J. Borja 4.º
1558 — ZIZZ, 54, S. A. Santos .....(E) 5.º
(1454) — ROBELIA, 57, S. Vera .....(E) 5.º
1566 — FAVOURITE VAN, 51|50, A. Matias 7.º
1337 — JALPA, 56|54, E. O. Lima 8.º
1454 — CARINHANHA, 54, J. R. Olguin 9.º
1566 — ESPIEGLE, 51, A. F. Correia 10.º

Não correram: Atlantica e Colombe II. **Tempo:** 58"7 — Ganhou por 1/2 corpo, do 2.o ao 3.o, 1/2 corpo. **Vencedor:** Cr$ 0,55. **Dupla:** (34) 2,70. **Placês:** 0,38 e 0,38. **Proprietário:** Stud João Jabour. **Criador:** Homero Oliva. **Treinador:** Luciano Previatti Netto. **HOLLY:** fêmea, alazã, 5 anos, do Paraná, por King Charming e Etaple.

1604 — Clássico Presidente Silvio Alvares Penteado — 2.000 m aprox. — G. L. — **Prêmios:** Cr$ 30.000,00 — 9.000,00 — 6.000,00 — 3.000,00 — 10% aos criadores das nacionais. Éguas de 4 e mais anos.

1496 — LA CHIMERE, 60, J. M. Amorim 1.º
1478 — CARESS, 61, J. P. Martins 2.o
(1325) — COUPE DE SOLEIL, 60, A. Barroso 3.o
(1562) — JULATA, 61, M. A. Carvalho 4.o
(1496) — PERNAMBUCA, 61, L. Cavalheiro 5.o
1325 — HUMILITY, 60, J. Borja 6.o
1496 — GREVES, 61, S. Iodice 7.o
1563 — YASHA, 61, J. Fagundes 8.o
1325 — MAZA, 61, L. Cifuentes 9.o
(1514) — YA VENDRAN, 61, S. Azócar 10.o
1972 — TORPEDITA, 61, F. Maia 11.o
1562 — ELSE, 61, A. Deus 12.o

Tempo: 2'04"9 — Ganhou por cabeça, do 2.o ao 3.o, focinho. **Vencedor:** Cr$ 0,54. **Dupla:** (18) 2,97. **Placês:** 0,28 e 0,56. **Proprietário:** Sutd Rio Turvo. **Importador:** José P. Gonçalves. **Treinador:** João Godoy. **LA CHIMERE:** fêmea, castanha, 4 anos, da Argentina, por Malambo e Chingana.

1605 — Prêmio Quersina 1970 — 1609 m aprox. — G.L. — **Prêmios:** Cr$ 9.000,00 — 2.700,00 — 1.800,00 — 900,00 — 450,00 — 10% aos criadores. Cavalos nacionais de 5 anos, ganhadores até Cr$ 9.000,00.

1583 — EPODI, 58|55, A. Matias 1.o
1560 — XICO BOY, 58, L. A. Urbina 2.o
1560 — LE SORCIER, 55, M. Colaneri 3.o
1459 — REVOLUCIONÁRIO, 58|56, E. O. Lima 4.o
1517 — JURUPARI, 58|55, A. Moisés 5.o
1560 — CAPULETO, 58|54, S. Guedes 6.o
1415 — CAIUÁS, 58, M. A. Carvalho 7.o
— — GOLD FLAKE, 55, J. Dacosta 8.o
1972 — HACHAZO, 55, J. Garcia 9.o
1587 — URUTÚ, 58, A. Masso 10.o
1459 — SAN DIEGO, 58, N. Pereira 11.o
1561 — KAMIKAZE, 55, L. A. Pereira 12.o
1560 — NARRADOR, 55|52, R. Oliveira 13.o

Não correram: Antebrise e Hormigon. **Tempo:** 1'41" — Ganhou por 3/4 de corpo, do 2.o ao 3.o, 5 corpos. **Vencedor:** Cr$ 0,22. **Dupla:** (13) 0,41. **Placês:** 0,17 e 021. **Proprietário:** Stud Trinacria. **Criador:** Haras Morro Grande. **Treinador:** Afonso Prendim. **EPODI:** macho, castanho, 5 anos, de São Paulo, por Antelami e Até.

1606 — Prêmio Goody Castle 1971 — 1.400 m aprox. — **G.L. — Prêmios:** Cr$ 11.000,00 — 3.300,00 — 2.200,00 — 1.100,00 550,00 — 10% aos criadores das nacionais. Éguas de 4 anos, sem mais de 2 vitórias em São Paulo e Guanabara e ganhadoras em outros hipódromos até o limite estabelecido.

1424 — LAÉRCIA, 57|74, S. Loezer 1.º
1512 — AXADRESA, 57, J. Fernandes 2.º
1424 — DIMPLE, 57|53, S. P. Barros 3.º
1512 — FUSTANELA, 57, E. Le Mener F.º 4.º
(1013) — RELATIVA II, 57|53, V. L. Bueno 5.º
1566 — NEAR BEACH, 57, J. P. Martins 6.º
1553 — FULASKA, 57, J. Borja 7.º
(1573) — NOTA DEZ, 57|53, S. Guedes 8.º
1512 — AZUÁ, 57, M. A. Carvalho 9.º
1424 — SONHADA, 57, L. A. Pereira 10.º
—— — FRENCH GIRL, 57, F. Maia 11.º
1553 — TRY-HARD, 57, C. Dutra 12.º

Tempo: 1'26"9 — Ganhou por 1 corpo, do 2.º ao 3.º, paleta. **Vencedor:** Cr$ 2,33. Dupla (78) 0,81. **Placês:** 0,94 e 0,29. **Proprietário** e **criador,** Haras Preto e Ouro. **Treinador:** Aristides Santos. **LAÉRCIA:** fêmea, castanha, 4 anos, do Paraná, por Twisny e Wild Flash.

1607 — Prêmio Caress 1972 — 1.300 m — A.L. — **Prêmios:** Cr$ 11.000,00 — 3.300,00 — 2.200,00 — 1.100,00 — 550,00 — 10% aos criadores das nacionais. Éguas de 4 anos, sem mais de 1 vitória em São Paulo e Guanabara e ganhadoras em outros hipódromos até o limite estabelecido.

1539 — JORIBA, 57, J. C. Ávila 1.º
(1391) — BELFAN, 57, J. G. Silva 2.º
1084 — LA HERMOSA, 57, J. Alves 3.º
1498 — GALOTA, 57|54, A. Moisés 4.º
1557 — FENÉLA, 57, E. M. Bueno 5.º
1157 — DAIRY, 57, J. P. Martins 6.º
1557 — ALIDONA, 57, J. Borja 7.º
1498 — GEVA, 57, R. Diniz 8.º
1539 — VALMA, 57, J. Dacosta 9.º
1112 — SWEET MELODY, 57, J. Fagundes 10.º
1573 — BELA LADY, 57, J. G. Costa 11.º
1557 — PIELY, 57|54, A. Matias 12.º
(1159) — PRINCESSE SOLEIL, 57|53, S. Guedes .. 13.º

Não correu Frequência. **Tempo:** 1'21" — Ganhou por 4 corpos, do 2.º ao 3.º, 2 1|2 corpos. **Vencedor:** Cr$ 0,25. **Dupla** (26) 0,53. **Placês:** 0,18 e 0,35. **Proprietário:** Sérgio P. de C. Palhares. **Importador:** Associação dos Criadores de Cavalos de Corridas do Rio de Janeiro. **Treinador:** Mário de Almeida. **JORIBA:** fêmea, castanha, 4 anos, do Uruguai, por Badgad e Jolly Cloud.

Movimento geral das apostas, Cr$ 2.929.883,00

DOMINGO — 25 DE NOVEMBRO

1608 — Prêmio Ótica — 1.300 m — A.E. — **Prêmios:** Cr$ .. 9.000,00 — 2.700,00 — 1.800,00 — 900,00 — 450,00 — 10 aos criadores das nacionais. Éguas de 5 anos, ganhadoras até Cr$ 27.000,00.

1538 — NOVA CRUZ, 58|55, S. Loezer 1.º
610 — BELA MORENA, 58, S. Lobo 2.º
1538 — EASY TO LOVE, 58, J. P. Santos 3.º
(1511) — ERELICE, 58|55, A. Moisés 4.º
(1535) — COIPU, 57, M. A. Carvalho 5.º
1499 — ESCOCIA, 58, A. F. Correia 6.º
1538 — GAMADINHA, 58|54, I. Rocha 7.º

Tempo: 1'21"5 — Ganhou por vários corpos, do 2.º ao 3.º, 3 corpos. **Vencedor:** Cr$ 0,41. **Dupla** (56) 0,81. **Placés:** 0,19 e 0,14. **Proprietários:** A. Berger e Alexandre Horn. **Criador:** Florisvaldo Justus. **Treinador:** João Loezer. **NOVA CRUZ:** fêmea, alazã, 5 anos, do Paraná, por Agadirb e Milembra.

1609 — Prêmio Ouro Negro — 1.500 m — A. E. — **Prêmios:** Cr$ 12.000,00 — 3.600,00 — 2.400,00 — 1.200,00 — 600,00 — 10% aos criadores dos nacionais. Pesos especiais para produtos de 4 e mais anos.

1471 — UNRELENTING, 53|50, S. Loezer 1.º
1471 — QUANZO, 57, A. Masso 2.º
1471 — MI CAZULA, 55, J. Borja 3.º
1505 — SAGÁS, 60|57, A. Moisés 4.º
(1471) — NIGHT SPOT, 59, J. Fagundes 5.º
1471 — PIEN JUNIOR, 56|55, M. Souza 6.º
1244 — HALLER, 53, J. P. Martins 7.º

Tempo: 1'32"2 — Ganhou por 3 corpos, do 2.º ao 3.º, 1 1|2 corpo. **Vencedor:** Cr$ 0,51. **Dupla** (57) 12,86. **Placés:** 0,34 e 1,36. **Proprietário** e **criador:** Haras São Bernardo S.A. **Treinador:** Joaquim Amorim Filho. **UNRELENTING:** macho, alazão, 4 anos, de São Paulo, por Gaudeamus e King's Fancy.

1610 — Prêmio Gangepê — 1.600 m — A.E. — **Prêmios:** Cr$ 13.000,00 — 3.900,00 — 2.600,00 — 1.300,00 — 650,00 — 10% aos criadores. Potros nacionais de 3 anos, sem vitória.

1365 — PILEQUE, 56, S. Iodice 1.º
1537 — XUCARAY, 56, W. Mazalla Jr. 2.º
1508 — ALVISSAREIRO, 51/52, S. Azocar ....(E).. 3.º
1576 — OBISIO, 56, E. Le Mener F.º .....(E).. 3.º
1509 — KIM, 56, J. C. Ávila 5.º
1318 — UBATIM, 56, M. Colaneri 6.º
1537 — OUTEIRO, 56, J. Garcia 7.º
1001 — CAMPANASSO, 56, J. P. Martins 8.º
— — USPAN, 56, J. Borja 9.º

Não correu Xenabre. **Tempo:** 1'39"7 — Ganhou por focinho, do 2.º ao 3.º, vários corpos. **Vencedor:** Cr$ 0,31. **Dupla:** (78) 0,43. **Placés:** 0,17 e 0,18. **Proprietário:** Haras Theotonio Piza de Lara. **Criador:** Haras Estrela Nova. **Treinador:** João Godoy. **PILEQUE:** macho, castanho, 3 anos, de São Paulo, por Leque e Pamine.

1611 — Prêmio Quod — 1.800 m aprox. — G.E. — **Prêmios:** Cr$ 13.000,00 — 3.900,00 — 2.600,00 — 1.300,00 — 650,00 — 10% aos criadores. Potros nacionais de 3 anos, sem mais de 1 vitória em São Paulo e Guanabara e ganhadores em outros hipódromos até o limite estabelecido.

1550 — DUCLAIR, 56, J. Alves 1.º
1550 — ENÉAS, 56, S. Azócar 2.º
1550 — CAPITÃO FURACÃO, 56, L. C. Silva 3.º
1550 — ZILENO, 56, M. Colaneri 4.º
1423 — NITRO, 56, J. P. Martins 5.º
1423 — ZUNIDO, 56, J. Dacosta 6.º

Não correu Bonaccorsi. **Tempo:** 1,53"5 — Panhou por 1 corpo, do 2.º ao 3.º, 2 1/2 corpos. **Vencedor:** Cr$ 0,32. **Dupla** (34) 0,34. **Placés:** 0,17 e 0,14. **Proprietário:** Stud Taquary. **Criador:** Haras Guanabara. **Treinador:** Daniel Henriques. **DUCLAIR:** macho, castanho, 3 anos, de São Paulo, por Escorial e Dulcine.

1612 — Prêmio Martinico — 1.000 m — G.E. — **Prêmios:** Cr$ 13.000,00 — 3.900,00 — 2.600,00 — 1.300,00 — 650,00 — 10% aos criadores. Potros nacionais de 3 anos, sem vitória.

1467 — SUSTO, 56, J. Borja 1.º
1521 — MIRO, 56, J. Dacosta 2.º
1324 — QUIRINUS, 56, R. Machado 3.º
1522 — NIZAM, 56, A. F. Correia 4.º
1042 — GALACTICO, 56, S. Lobo 5.º
1521 — NILICO, 56, J. Santos 6.º
1522 — EZRA, 56, J. P. Martins 7.º
— — COURVOISIER, 56, J. G. Silva 8.º
1147 — GALANTIM, 56, J. Fernandes 9.º
1522 — AURELIUS, 56, A. Oliveira F.º 10.º
1216 — AESKO, 56, J. P. Santos 11.º
— — PIGMALIÃO, 56, M. A. Carvalho 12.º
— — TAHOENENSE, 56/54, E. O. Lima 13.º

Não correu Indulgent. **Tempo:** 1'02" — Panhou por 1 corpo, do 2.º ao 3.º, cabeça. **Vencedor:** Cr$ 0,27. **Dupla** (12) 1,03. **Placés:** 0,18 e 0,27. **Proprietário:** Stud Maran. **Criador:** Walter Nunes Fernandes. **Treinador:** Carlos Cabral. **SUSTO:** macho, castanho, 3 anos, de São Paulo, por Nordic e Cura Leufu.

1613 — Prêmio Chagú — 1.000 m — **Prêmios:** Cr$ 13.000,00 — 3.900,00 — 2.600,00 — 1.300,00 — 650,00 — 10% aos criadores. Potros nacionais de 3 anos, sem vitória.

1521 — PATRULHEIRO, 56, J. Fernandes 1.º
1677 — INDÚ, 56, A. Araujo 2.º
1389 — VOLCAN, 56, E. Le Mener F.º 3.º
1467 — INIDAD, 56, S. Azócar 4.º

1467 — GALÃO DE OURO, 56, J. P. Martins 5.º
1467 — ESTERIOR, 56, S. Lobo 6.º
1467 — JAGUAR, 56, J. Borja 7.º
1555 — XUTADOR, 56, S. Iodice 8.º
1484 — ZENÃO, 56, A. Artin 9.º
— — GENANTE, 56, A. Oliveira F.º 10.º
1522 — VIVAT, 56, S. Vera 12.º
1466 — ZAK, 56, J. R. Olguin 11.º
831 — GAVIÃO, 56, A. Masso 13.º

Não correu Blau Fontein. **Tempo:** 1'01"7 — Ganhou por cabeça, do 2.o ao 3.o, 1 1|2 corpo. **Vencedor:** Cr$ 2,36. **Dupla:** (46) 6,23. **Placês:** 0,43 e 0,48. **Proprietário:** Antonio Walter Lerosa. **Criador:** Antonio Luiz Ferraz. **PATRULHEIRO:** macho, castanho, 3 anos, de São Paulo, por Flash Gordon e Parodia.

1614 — Prêmio Burlesco — 1.609 m. aprox. — G.E. — **Prêmios:** Cr$ 11.000,00 — 3.300,00 — 2.200,00 — 1.100,00 — 550,00 — 10% aos criadores. Cavalos nacionais de 4 anos, sem mais de 1 vitória em São Paulo e Guanabara e ganhadores em outros hipódromos até o limite estabelecido.

1513 — DUCOS, 57, J. G. Costa 1.º
1383 — APARAJÚ, 55, M. Colaneri 2.º
1585 — CADIRIX, 57, S. Azócar 3.º
1545 — DANTELE, 57|53, V. L. Bueno 4.º
1492 — BOIARIM, 57, J. Garcia 5.º
(1543) — UMPIRE, 57|54, R. Oliveira 6.º
1540 — FAGUEIRO, 57, J. Borja 7.º
1585 — RED FIRE, 57, E. Le Mener F.º 8.º

Não correu Emulo. **Tempo:** 1'42"2 — Ganhou por 2 1|2 corpos, do 2.º ao 3.º, 1 1|2 corpo. **Vencedor:** Cr$ 0,84. **Dupla** (18) 3,82. **Placés:** 0,57 e 0,57. **Proprietário e criador:** Haras Jatobá. **Treinador:** João Loezer. **DUCOS:** macho, alazão, 4 anos, de São Paulo, por Coaraze e Excusa.

1615 — Prêmio Broccato — 1.400 m. aprox. — G.E. — **Prêmios:** Cr$ 11.000,00 — 3.300,00 — 2.200,00 — 1.100,00 — 550,00 — 10% aos criadores. Cavalos nacionais de 4 anos, sem mais de 2 vitórias em São Paulo e Guanabara e ganhadores em outros hipódromos até o limite estabelecido.

(1513) — TRENTINO, 57, J. Garcia 1.º
1183 — UCCELLO, 57|54, R .Oliveira 2.º
1556 — NARAZ, 57|73, S. P. Barros 3.º
1462 — DISTICO, 57, D. V. Lima 4.º
(1464) — DRUSUS, 57, S.A. Zócar 5.º
1494 — FUORI SÉRIE, 57, E. Gonçalves 6.º
1462 — FLYING LEGS, 57, M. Andrade 7.º
1585 — RIBOR, 54|51, A. Moisés 8.º

Tempo: 1'28" — Ganhou por focinho, do 2.º ao 3.º, 3 corpos. **Vencedor:** Cr$ 1,33. **Dupla** (56) 2,06. **Placês:** 0,47 e 0,18. **Proprietário:** Stud Capricornio. **Criador:** Haras Serra Verde. — **Treinador:** Norival Navarro. **TRENTINO:** macho, castanho, 4 anos, de São Paulo, por Oganah e Nonete.

1616 — Prêmio Sinhálita — 1.500 m aprox. — G.E. — **Prêmios:** Cr$ 13.000,00 — 3.900,00 — 2.600,00 — 1.300,00 — 650,00 — 10% aos criadores das nacionais. Potrancas de 3 anos, sem vitória.

1472 — PAULISTA, 56, M. A. Carvalho 1.º
1472 — MOONBEE, 56, J. P. Martins 2.º
1497 — ITUANA, 56, L. A. Pereira 3.º
1497 — UMBALA, 56, M. Colaneri 4.º
1541 — OUROPLENA, 56|54, E. O. Lima 5.º
1386 — COPADA, 56, R. Penido 6.º
1497 — EUFRASIA, 56, J. Fagundes 7.º
—— — AMBROSINA, 56, J. Borja 8.º

Tempo: 1'36" — Ganhou por 5 corpos, do 2.º ao 3.º, paleta. **Vencedor:** Cr$ 0,19. **Dupla** (57) 0,46. **Placés:** 0,13 e 0,25. **Proprietários e criadores:** Haras São José e Expedictus. **Treinador:** Pedro Gusso Filho. **PAULISTA:** fêmea, castanha, 3 anos, de São Paulo, por Macip e Queen Bee.

1617 — Prêmio Pensionada — 1.500 m aprox. — G.E. — **Prêmios:** Cr$ 13.000,00 — 3.900,00 — 2.600,00 — 1.300,00 — 650,00 10% aos criadores das nacionais. Potrancas de 3 anos, sem vitória.

1497 — LONGCHAMPS, 56, J. Borja 1.º
1497 — GILONE, 56, S. Azócar 2.º
1472 — MILIANA, 56, J. Garcia 3.º
1101 — ALTANA, 56|54, E. O. Lima 4.º
1579 — OBLATA, 56, E. Le Mener F.o 5.º
—— — FLYWAY II, 56|55, M. Souza 6.º
1472 — REVANCHA, 56, R. Machado 7.º

Não correram: Canonniere e Thea. **Tempo:** 1'35"5 — Ganhou por 1 1|2 corpo, do 2.º ao 3.º, 4 1|2 corpos. **Vencedor:** Cr$ 0,14 **Dupla** (45) 0,35. **Placés:** 0,11 e 0,17. **Proprietário:** Haras 28 de Outubro. **Importador:** Sidney Tenucci. **Treinador:** Aparicio Rodrigues Ramos. **LONGCHAMPS:** fêmea, castanha, 3 anos, da Argentina, por Malambo e Long Beach.

Movimento geral das apostas, Cr$ 2.543.259,00.

SEGUNDA-FEIRA – 26 DE NOVEMBRO

1618 — Prêmio Glad Eyes — 1.300 m — A.L. — **Prêmios: Cr$** 13.000,00 — 3.900,00 — 2.600,00 — 1.300,00 — 650,00 — 10% aos criadores das nacionais. Potrancas de 3 anos, sem mais de 1 vitória em São Paulo e Guanabara e ganhadoras em outros hipódromos até o limite estabelecido.

1502 — COLOGNE, 56, M. A. Carvalho 1.º
(1281) — LANCHITA, 56, J. G. Costa 2.º
1502 — IMPAVIDA II, 56, A. Masso 3.º
1314 — DOCINHA, 56, S. Azócar 4.º
1502 — APLICADA, 56, L. C. Mendes 5.º
1578 — RIVIERA, 56, S. Vera 6.º

Tempo, 1'21"3 — Ganhou por vários corpos, do 2.o ao 3.o, cabeça, **Vencedor,** Cr$ 0,32. **Dupla** (25) 1,72. **Placés:** 0,22 e 0,34. **Proprietário,** Haras Preto e Ouro. **Criador,** Haras Paraná Ltda. **Treinador:** Aristides Santos. **COLOGNE:** fêmea, castanha, 3 anos, do Paraná, por Hurcade e Pomerode.

1619 — Prêmio: Cherry Flower — 1.609 m aprox. — G.L. **Premios:** Cr$ 13.00,00 — 3.900,00 — 2.600,00 — 1.300,00 — 650,00 — 10% aos criadores das nacionais. Potrancas de 3 anos, sem mais de 1 vitória em São Paulo e Guanabara e ganhadoras em outros hipódromos até o limite estabelecido.

1584 — EDWARD'S PRIDE, 56, S. Azócar 1.º
(1472) — EMBRASSE MOI, 56, S. Vera 2.º
(1544) — URBELA, 56, E. Le Mener F.º 3.º
1529 — LA BAGATELLE, 56, J. C. Avila 4.º
1427 — LUMBRE, 56, J. Fagundes 5.º
1584 — DRY GRASS, 56, J. R. Olguin 6.º
1529 — ASA DOURADA, 56, J. Borja 7.º

Tempo, 1'41"4 — Ganhou por 1 corpo, do 2.º ao 3.º, 1 corpo. **Vencedor:** Cr$ 0,21. **Dupla** (34) 0,67. **Placés:** 0,16 e 0,21. **Proprietário:** Stud Vitória Régia. **Importador:** Matias Machline. **Treinador:** Milton Signoretti. **EDWARD'S PRIDE:** fêmea, alazã, 3 anos, da Argentina, por Con Brio e Extremadura.

1620 — Prêmio Lísea — 1.500 m aprox. — G. L. — **Prêmios:** Cr$ 11.000,00 — 3.300,00 — 2.200,00 — 1.100,00 — 550,00 — — 10% aos criadores das nacionais. Éguas de 4 anos, sem vitória.

1548 — DONGUITA, 57|54, S. Loezer 1.º
1490 — VANILLE, 57|73, S. P. Barros 2.º
1573 — PEDRA FINA, 57|54, A. Matias 3.º
1548 — FOTOGÊNICA, 57, R. Diniz 4.º
1527 — LOCOMOTIVA, 57|53, E. Medina 5.º
1548 — BOÇOROCA, 57|73, I. Rocha 6.º
1369 — LESNY ROSE, 57, A. Araujo 7.º
1548 — FAVA DA INDIA, 57|54, A. Moisés 8.º

Não correu Dama de Troia. **Tempo:** 1'35"4 — Ganhou por 4 corpos, do 2.o ao 3.o, 2 corpos. **Vencedor:** Cr$ 0,19. **Dupla:** (37) 0,56. **Placés:** 0,16 e 0,21. **Proprietário e criador:** Haras Pirajussara. **Treinador:** Francisco V. Navarro. **DONGUITA:** fêmea, castanha, 4 anos, de São Paulo, por Flamboyant de Fresnay e Zia Ziva.

1621 — Prêmio Caloroso — 1.609 m aprox. — G.L. — **Prêmios:** Cr$ 9.000,00 — 2.700,00 — 1.800,00 — 900,00 — 450,00 — 10% aos criadores. Cavalos nacionais de 5 anos, ganhadores até Cr$ 27.000,00.

1575 — BIG ONE, 57, J. Borja 1.º
1533 — ROYAL FAVOURITE, 57, A. Bolino 2.º
1568 — SLOGAN, 58, M. A. Carvalho 3.º
1414 — TEIKO, 58|54, W. Lopes 4.º
1408 — EPOUVANTAIL, 58, J. Dacosta ..... 5.º E
1546 — YAMADORI, 58|55, A. Moisés ..... 5.º E
1533 — SENIOR, 58, A. L. Silva 7.º
1575 — TURFISTE, 57|73, S. P. Barros 8.º

Não correu Férreo. **Tempo:** 1'40"1 — Ganhou por 1 1|2 corpo, do 2.º ao 3.º, 1 corpo. **Vencedor:** Cr$ 0,62. **Dupla** (28) 1,14. **Placés:** 0,30 e 0,25. **Proprietário e criador:** Alberto Cardoso de Almeida. **Treinador:** Ney Romanó. **BIG ONE:** macho, alazão, 5 anos, de São Paulo, por Jour et Nuit III e Xolina.

1622 — Prêmio Kemestry — 1.500 m aprox. — G. L. — **Prêmios:** Cr$ 11.000,00 — 3.300,00 — 2.200,00 — 1.100,00 — 550,00 — 10% aos criadores. Cavalos nacionais de 4 anos, sem vitória.

1572 — ZOLLER, 57, W. Mazalla Jr. 1.o
1572 — JUAN DE DIOS, 57, J. Borja 2.o
1569 — LANDÚ, 57/54, A. Moisés 3.o
1543 — EL FUEGO, 57, A. Araujo 4.o
1079 — QUEVEDO, 57, A. Masso 5.o
1515 — NARIO, 57/54, A. Matias 6.o
943 — ZAGALEJO, 57, M. Andrade 7.o
1543 — CAPITÃO GRIDGE, 57, J. Garcia 8.o

Não correu Vulcão. **Tempo:** 1'35"1 — Ganhou por 1 1/2 corpo, do 2.o ao 3.o, paleta. **Vencedor:** Cr$ 0,36. **Dupla:** (27) 0,59. **Placês:** 0,18 e 0,15. **Proprietário:** Haras Expert Ltda.

Criador: Fazenda e Haras Patente Ltda. **Treinador:** Walfrido Garcia. **ZOLLER:** macho, castanho, 4 anos, de São Paulo, por Xaveco e Early Mist.

1623 — Prêmio Senior — 1.609 m aprox. — G. L. — **Prêmios:** Cr$ 9.000,00 — 2.700,00 — 1.800,00 — 900,00 — 450,00 — 10% aos criadores. Cavalos nacionais de 5 anos, ganhadores até Cr$ 18.000,00.

1552 — SALPICO, 58/57, M. Souza 1.o
1583 — BATE BATE, 58/54, I. Rocha 2.o
1438 — MACIS, 58, M. A. Carvalho 3.o
1552 — MALVO, 58/55, A. Matias 4.o
(1459) — ALARCOS, 58/55, A. Moisés 5.o
1331 — NEVES, 58, J. Dacosta 6.o
1212 — SETTE D'ORO, 58, J. Borja 7.o
1552 — HALF KING, 58, K. Nakagami 8.o
1552 — PANTAGRUEL, 58, J. Garcia 9.o

Não correu Royal Cobalt. **Tempo:** 1'42" — Ganhou por paleta, do 2.o ao 3.o, 1/2 corpo. **Vencedor:** Cr$ 0,41. **Dupla:** (78) 1,83. **Placês:** 0,29 e 0,41. **Proprietário:** Haras Larissa. **Criadores:** Haras Jahu e Rio das Pedras Ltda. **Treinador:** Salomão Ferreira. **SALPICO:** macho, castanho, 5 anos, de São Paulo, por Kameran Khan e Malicia.

1624 — Prêmio Erudito — 1.600 m — A. L. — **Prêmios:** Cr$ 8.000,00 — 2.400,00 — 1.600,00 — 800,00 — 400,00 — 10% aos criadores. Produtos nacionais de 6 e mais anos, ganhadores até Cr$ 3.000,00.

1551 — HE'S LAUGHING, 58, J. Borja 1.o
1551 — ESTABANADO, 56/55, M. Souza 2.o
1460 — ADARVE, 50/52, S. Azócar 3.o
1015 — RAW HIDE, 58/55, A. Moisés 4.º
1551 — MONTPARNASSE, 58/54, V. L. Bueno 5.o
1547 — RIO CLARO, 52, J. P. Martins 6.o
1581 — ENREDO, 50/48, S. P. Barros 7.o
(1581) — IBERIAN BLUE, 58, J. Garcia 8.o
(1547) — QUARTEIO, 56, L. A. Pereira 9.o
1463 — NIKON, 54, E. Sampaio 10.o
1547 — LANI, 50, A. Matias 11.o
1581 — CANONNIER, 50/51, M. Andrade 12.o

Não correu Monte Branco. **Tempo:** 1'40"7 — Ganhou por 1 1/2 corpo, do 2.o ao 3.o, 5 corpos. **Vencedor:** Cr$ 0,48. **Dupla:** (12) 0,58. **Placês:** 0,25 e 0,18. **Proprietário:** Stud Gladiateur. **Criador:** Oberdan Fialdini. **Treinador:** Euclides Teixeira. **HE'S LAUGHING:** macho, castanho, 6 anos, de São Paulo, por Major's Dilemma e Horestina.

1625 — Prêmio Old Lord — 2.200 m — A. L. — **Prêmios:** Cr$ 11.000,00 — 3.300,00 — 2.200,00 — 1.100,00 — 550,00 — 10% aos criadores. Cavalos nacionais de 4 anos, sem mais de 1 vitória em São Paulo e Guanabara e ganhadores em outros hipódromos até o limite estabelecido.

1540 — TACARÉ, 57, J. Borja 1.o
1536 — GAUDIO, 54/51, W. Lopes 2.o
1580 — INVASOR, 57, J. C. Avila 3.o
1972 — ARPÃO, 54/51, A. Moisés 4.o
1515 — ACIMANDAR, 54, J. P. Martins 5.o
1536 — SINFONICO, 54/55, F. S. Machado 6.o
1540 — RAIANO, 57, J. G. Costa 7.o
1540 — FUCHICO, 57, M. A. Carvalho 8.o
1385 — AVERNAL, 51/48, S. P. Barros 9.o
1476 — GAUDERIO, 54/50, P. R. Sales 10.o

Não correu Biguapo. **Tempo:** 2'22"2 — Ganhou por 1 corpo do 2.o ao 3.o, 2 1/2 corpos. **Vencedor:** Cr$ 0,34. **Dupla:** (25) 2,16. **Placês:** 0,27 e 0,58. **Proprietário:** Stud Seiko. **Criadores:** Haras Jahu e Rio das Pedras Ltda. **Treinador:** Alencar Martins. **TACARÉ:** macho, castanho, 4 anos, de São Paulo, por Desert Call II e Ormai.

LEITE — 24

1626 — Prêmio Yola — 1.300 m — A. L. — **Prêmios:** Cr$ 9.000,00 — 2.700,00 — 1.800,00 — 900,00 — 450,00 — 10% aos criadores das nacionais. Éguas de 5 anos, ganhadores até Cr$ 9.000,00.

1534 — GERTRUD, 58, J. Borja 1.o
1480 — KEA, 57/54, A. Moisés 2.o
1534 — BARARUÁ, 58, A. Artin 3.o
1229 — YASEN, 58, J. Fagundes 4.o
1520 — HANDSEL, 55/51, W. Lopes 5.o
1465 — HALT, 58/54, S. P. Barros 6.o
1426 — PINGORÁ, 58/56, E. O. Lima 7.o
1425 — CANGELITA, 58/55, R. Oliveira 8.o
1554 — CAMINADA, 55, F. S. Machado 9.o
1420 — GADELY, 55/56, A. Prosperi 10.o
1292 — ZEZA, 58/54, I. Rocha 11.o
1420 — MINA, 55, J. Garcia 12.o

Tempo: 1'22"9 — Ganhou por 1 corpo, do 2.o ao 3.o, 2 corpos. **Vencedor:** Cr$ 0,24. **Dupla:** (36) 0,67. **Placês:** 0,16 e 0 26. **Proprietário e criador:** Haras Pirassununga. **Treinador:** Nelson Portella. **GERTRUD:** fêmea, castanha, 5 anos, de São Paulo, por Jour et Nuit III e Pretalba.

Movimento geral das apostas: **Cr$ 2.921.563,00.**

QUINTA-FEIRA — 29 DE NOVEMBRO

(Hipódromo de Campinas)

1627 — Prêmio Nocturne — 1.100 m A. L. — **Prêmios:** Cr$ 2.800,00 — 700,00 — 420,00 — 280,00 — 10% aos criadores. Produtos nacionais de 5 anos, ganhadores até Cr$ 28.000,00 e de 6 e mais anos, ganhadores até Cr$ 38.000,00.

(1595) — GRAN PRIX, 52, J. P. Martins 1.o
1595 — JUCA CINTRA, 52/54, A. L. Silva 2.o
1488 — OZOLAÇO, 52/48, S. P. Barros 3.o
821 — ROYALIST, 52/53, L. C. Mendes 4.o
1058 — LUX, 55, A. Oliveira Fo. 5.º
1587 — CALDÃO, A. F. Correia 6.o

Não correu Mangue. **Tempo:** 1'09"8 — Ganhou por 3 corpos, do 2.o ao 3.o, 1/2 corpo. **Vencedor:** Cr$ 0,24. **Dupla:** (23) 0,67. **Placês:** 0,17 e 0,28. **Proprietário:** Stud Lancer. **Criador:** Haras São Miguel Arcanjo. **Treinador:** Antonio José Martins. **GRAN PRIX:** macho, castanho, 5 anos, de São Paulo, por Captain Kidd II e Toa.

1628 — Prêmio Gran Prix — 1.400 m — A.L. — **Prêmios:** Cr$ 2.800,00 — 700,00 — 420,00 — 280,00 — 10% aos criadores. Produtos nacionais de 5 anos, ganhadores até Cr$ 14.000,00 e de 6 e mais anos, ganhadores até Cr$ 20.000,00.

1488 — ROYAL SUN, 58, E. Le Mener Fo. 1.º
1581 — BRANCALEONE, 52, C. Gomes 2.o
1339 — BELMONT, 58/54, P. L. Pereira 3.o
1520 — FAIRLANZA, 52, J. P. Martins 4.o
1597 — RÊVE DORÉ, 52/49, I. F. Ribeiro 5.o

Não correram: Balbek e Frizante. **Tempo:** 1'30'2 — Ganhou por 7 1/2 corpos, do 2.o ao 3.o, 3 1/2 corpos. **Vencedor:** Cr$ 0,10. **Dupla:** (37) 0,37. **Placês:** 0,10 e 0,10. **Proprietário:** e **criador:** Haras Ipiranga. **Treinador:** Leonil Nickel. **ROYAL SUN:** macho, alazão, 5 anos, de São Paulo, por Kurrupako e Lon Beach.

1629 — Prêmio Bai's Folle — 1.200 m — A. L. — **Prêmios:** Cr$ 3.800 00 — 950,00 — 570,00 — 380,00 — 10% aos criadores. Potros nacionais de 3 anos, sem vitória e sem colocação emoutros hipódromos com prêmio superior a Cr$ 2.600,00.

1590 — TRIGARBO, 56, J. Borja 1.o
— — JERICÓ, 56, J. P. Santos 2.o
1613 — VIVAT, 56, S. A. Santos 3.o
1537 — PARAGUASSÚ, 56, M. A. Carvalho 4.o
— — MALAMO, 56, J. G. Costa 5.o
— — MONTÉLIMAR, 56, D. V. Lima 6.o
— — HARTO, 56, L. C. Silva 7.o
1421 — PRINCE BLACK, 56, J. R. Olguin 8.o
1090 — CAMPO LARGO, 56, A. L. Silva 9.o

Não correu Miro. **Tempo:** 1'16" — Ganhou por 2 corpos, do 2.o ao 3.o, 1 corpo. **Vencedor:** Cr$ 0,37. **Dupla:** (28) 1,43. **Placês:** 0,19 e 0,29. **Proprietário:** Juergen Hermann Seike. **Criador:** Pecuária Anhumas S.A. **Treinador:** Edmundo Campozani F.o **TRIGARBO:** macho, castanho, 3 anos, de São Paulo, por Penny Stall e Narbosa.

1630 — Prêmio Balkanada — 1.100 m — A. L. — **Prêmios:** Cr$ 3.800,00 — 950,00 — 570,00 — 380,00 — 10% aos criadores das nacionais. Potrancas de 3 anos, sem vitória e sem colocação em outros hipódromos com prêmio superior a Cr$ 2.600,00.

1592 — VIELATA, 56, A. L. Silva 1.o
— — BALLET GIRL, 56, A. Masso 2.o
575 — ALFAVILE PRINCESS, 56 F. S. Machado .. 3.o
— — FARFALHANTE, 56, A. Oliveira Fo. 4.o
— — CARTHY, 56, J. G. Silva 5.o
1386 — COMENDA, 56/54, C. Soledade 6.º

Não correram Bibele, Esfantilha, Hepburn e Jéssica. **Tempo:** 1'11"8 — Ganhou por 2 corpos, do 2.o ao 3.o, 2 corpos. **Vencedor:** Cr$ 0,13. **Dupla:** (28) 0,81. **Placês:** 0,12 e 0,21. **Proprietário:** Stud Pinto Zambel. **Criador:** Roberto Alves de Almeida. **Treinador:** Waldomiro Suplicy da Silva. **VIELATA:** fêmea, castanha, 3 anos, de São Paulo, por Kahetê e Viela.

1631 — Prêmio Ipso-Facto — 1.100 m — A. L. — **Prêmios:** Cr$ 3.800,00 — 950,00 — 570,00 — 380,00 — 10% aos criadores das nacionais. Potrancas de 3 anos, sem vitória e sem colocação em outros hipódromos com prêmio superior a Cr$ 2.600,00.

— — QUELHA, 56, E. Sampaio 1.º
— — GOLDEN LOCKS, 56, L. C. Mendes 2.º
1592 — MIREME, 56, A. Masso 3.º
543 — JUSSATA, 56, R. Penido 4.º
991 — AVERLA, 56, A. Oliveira F.º 5.º
1530 — USUKA, 56|53, A. Matias 6.º

— — TROPICANA, 56, E. Le Mener F.º 7.º
1592 — ESTABANADA, 56, A. Prosperi 8.º
1531 — BIGOLETTE, 56, A. L. Silva 9.º
Não correu Bizona. **Tempo:** 1'11" — Ganhou por 1 corpo, do 2.º ao 3.º, 2 1/2 corpos. **Vencedor:** Cr$ 0,25. **Dupla** (38) 0,56. **Places:** 0,17 e 0,32. **Proprietário:** Stud Iduméa. **Criadores:** Carlos C.C. de Sá e Lourival Gomes. **Treinador:** Juvenal Lourenço. **QUELHA:** fêmea, castanha, 3 anos, do Paraná, por Ultimatum e Cigana.

1632 — Prêmio Catiguá — 1.100 m — A. L. — **Prêmios:** Cr$ 3.800,00 — 950,00 — 570,00 — 380,00 — 10% aos criadores das nacionais. Potrancas de 3 anos, sem vitória e sem colocação em outros hipódromos com prêmio superior a Cr$ 2.600,00.
— — GIULIANA, 56, J. G. Costa 1.º
1526 — AMERIS, 56, E. Sampaio 2.º
1359 — LOMBARDIA, 56, A. F. Correia 3.º
1525 — PUÁ, 56, L. Castro 4.º
— — STRONG GIRL, 56|54, E. O. Lima 5.º
1530 — FINAL COUNT, 56, C. Gomes 6.º
— — ULTRIZ, 56, A. L. Silva 7.º
1570 — CAMPONESA, 56, A. Masso 8.º
— — MARACAY, 56, J. Borja 9.º
1352 — FAXEIRITA, 56, J. G. Silva 10.º
Tempo: 1'11" — Ganhou por 1 1|2 corpo, do 2.o ao 3.o, 1 1|2 corpo. **Vencedor:** Cr$ 0,52. **Dupla** (37) 2,68. **Placês:** 0,59 e 0,26. **Proprietário:** Stud Hardamo. **Importador:** Cesar W. Alves de Proença. **Treinador:** Enrique Araya. **GIULIANA:** fêmea, alazã, 3 anos, do Chile, por Bristol e Giovana.

1633 — Prêmio Governador — 1.400 m — A. L. — **Prêmios:** Cr$ 3.000,00 — 750,00 — 450,00 — 300,00 — 10% aos criadores. Cavalos nacionais de 4 anos, sem vitória.
475 — TWEED, 57, A. Prosperi 1.º
1596 — CAPITÃO MEL, 57/53, W. Lopes 2.º
1519 — ZIRCONIO, 55/56, J. Borja 3.º
1622 — CAPITÃO GRIDGE, 57, J. G. Costa 4.º
1569 — LEGAME, 57/53, I. Rocha 5.º
894 — TAIO, 57, E. Sampaio 6.º
1411 — GESANDT, 57, A. Oliveira F.º 7.º
1596 — FORMOZILHO, 57, L. C. Mendes 8.º
Não correram: Bataiporã, Pirapó e Real Palace. **Tempo:** 1ù31" — Ganhou por focinho, do 2.º ao 3.º, 4 corpos. **Vencedor:** Cr$ 1,14. **Dupla** (77) 4,84. **Placês:** 0,47 e 0,91. **Proprietário:** Stud Antares. **Criador:** Haras Paraiso. **Treinador:** Belmiro Gomes. **TWEED:** macho, tordilho, 4 anos, de São Paulo, por Pantheon e Sarabandy.

1634 — Prêmio Seresteiro — 1.400 m — A. L. — **Prêmios:** Cr$ 2.800,00 — 700,00 — 420,00 — 280,00 — 10% aos criadores. Produtos nacionais de 5 anos, ganhadores até Cr$ 6.000,00 e de 6 e mais anos, ganhadores até Cr$ 10.000,00.
1597 — CATUMBI, 52, L. Castro 1.º
1489 — SCHLAMMBURGER, 52/54, A. L. Silva 2.º
1581 — IBIRATAN, 53, S. Iodice 3.º
986 — MANANCIAL, 52/50, A. Matias 4.º
(1451) — VETO, 58, J. G. Costa 5.º
143 — YBARINE, 52/50, I. Rocha 6.º
1416 — MANÁ, 58, A. Oliveira F.o 7.º
Não correu Rovereto. **Tempo:** 1'31"2 — Ganhou por 1/2 corpo, do 2.º ao 3.º, 1 1/2 corpos. **Vencedor:** Cr$ 0,70. **Dupla** (16) 1,84. **Placês:** 0,29 e 0,18. **Proprietário e criador:** Haras Iperó. Treinador: **Dalcio** Salles. **CATUMBI:** macho, castanho, 5 anos, de São Paulo, por Parabólico e Emba.
Movimento geral das apostas: Cr$ 284.157,00.

SÁBADO - 1.º DE DEZEMBRO

1635 — Prêmio Jembélia 1964 — 11.500 m — A. L. — **Prêmios:** Cr$ 9.000,00 — 2.700,00 — 1.800,00 — 900,00 — 450,00 — 10% aos criadores. Cavalos nacionais de 5 anos, sem vitória.
1605 — LE SORCIER, 58/55, R. Oliveira 1.º
1587 — CORBEL, 58/54, P. L. Pereira 2.º
1605 — NARRADOR, 58/55, C. Soledade 3.º
1605 — GOLD FLAKE, 58/54, I. F. Ribeiro 4.º
1501 — BRAZILIAN ALPHA, 58/54, W. Lopes 5.º
1561 — JOVIAL KING, 58/55, A. Matias ..(mancou) 6.º
1561 — BOM SALO', 58/54, I. Rocha .....(caiu) 7.º
Tempo: 1'35"2 — Ganhou por vários corpos, do 2.º ao 3.", 2 3/4 corpos. **Vencedor,** Cr$ 0,23. **Dupla** (35) 0,24. **Placês:** 0,12 e 0,12. **Proprietário,** Stud C.E.L. **Criador,** Haras Cuiabá. **Treinador,** José Ozimo da Silva Filho. **LE SORCIER:** macho, alazão, 5 anos, do Rio de Janeiro, por Robie e L'Ensorceleuse.

1636 — Prêmio Eloquência 1965 — 1.200 m — A. L. — **Prêmios:** Cr$ 13.000,00 — 3.900,00 — 2.600,00 — 650,00 — 10% aos criadores das nacionais. Potrancas de 3 anos, sem mais de 1 vitória em São Paulo e Guanabara e ganhadoras em outros hipódromos até o limite estabelecido.
(1571) — ALL JOY, 56, J. Fagundes 1.º
(1542 — MAR FALSA, 56, J. Santos 2.º
— — SKODA, 56, S. Vera 3.º
1584 — KABULA, 56, J. Borja 4.º
1254 — GINA, 56, S. A. Santos 5.º
449 — BRISCOLA, 56, A. Masso 6.º
Tempo, 1'14"7 (Variante) — Ganhou por 2 corpos, do 2.º ao 3.º, vários corpos. **Vencedor,** Cr$ 0,20. **Dupla** (15) 0,73. **Placês:** 0,15 e 0,25. **Proprietário,** Stud Filage. **Criador,** Alfredo Sestini. **Treinador,** Althayr de Oliveira. **ALL JOY:** fêmea, castanha, 3 anos, de São Paulo, por George Raft e Baby's Choice.

1637 — Prêmio Domage 1966 — 1.200 m — A. L. — **Prêmios:** Cr$ 11.000,00 — 3.300,00 — 2.200,00 — 1.100,00 — 550,00 — 10% aos criadores das nacionais. Eguas de 4 anos, sem mais de 1 vitória em São Paulo e Guanabara e ganhadoras em outros hipódromos até o limite estabelecido.
— — MAGIC INDIAN, 54/51, A. Matias 1.º
1607 — GALOTA, 57/53, S. Guedes 2.º
1539 — FRAGATA REAL, 57, E. M. Bueno 3.º
1557 — DEZIKA, 57, J. Garcia 4.º
1557 — AUTENTICA, 56, C. Taborda 5.º
1319 — ALESSANDRA, 57, A. Masso 6.º
1557 — TRIPLICE, 57, K. Nakagami 7.º
1207 — MADEIXA, 57, A. Bolino 8.º
1498 — RERNA, 57, J. Dacosta 9.º
Tempo, 1'15" (Variante) — Ganhou por vários corpos, do 2.º ao 3.º, 2 corpos. **Vencedor,** Cr$ 0,32. **Dupla** (46) 1,44. **Placês:** 0,25 e 0,35. **Proprietário,** Stud Carolina Eugenia. **Importador,** José Zuanazzi D'Elia. **Treinador,** Norival Navarro. **MAGIC INDIAN:** fêmea, castanha, 4 anos, da Argentina, por Incaico e Magi Wand.

1638 — Prêmio Embuche 1967 — 1.300 m — A. L. — **Prêmios:** Cr$ 13.000,00 — 3.900,00 — 2.600,00 — 1.300,00 — 650,00 — 10% aos criadores. Potros nacionais de 3 anos, sem vitória.
1577 — YELLOW RIVEP, 56, E. M. Bueno 1.º
1576 — ESSARI, 56, M. A. Carvalho 2.º
(1342) — FUNFAS, 56, J. Dacosta 3.º
1549 — MASCARDI, 56, S. A. Santos 4.º
1363 — ERITIL, 56, J. Fagundes 5.º
1576 — SOFT, 56, J. Borja 7.º
1576 — SOFT, 56, J. Borja ..... 7."
Tempo, 1'19"8 — Ganhou por 1 corpo, do 2.o ao 3.o, vários corpos. **Vencedor,** Cr$ 0,19. **Dupla** (27) 0,22. **Placês:** 0,12 e 0,12. **Proprietário,** Stud Denise. **Criador,** Haras Rio dos Papagaios. **Treinador,** Juan José Gonzalez. **YELLOW RIVER:** macho, castanho, 3 anos, do Paraná, por Inshalla e Zeugma.

1639 — Prêmio Bertha 1968 — 1.300 m — A.L. — **Prêmios:** Cr$ 13.000,00 — 3.900,00 — 2.600,00 — 1.300,00 — 650,00 — 10% aos criadores. Potros nacionais de 3 anos, sem vitória.
(1590) — BAY'S FOLLY, 56, J. Santos 1.º
1509 — UMBAÉ, 56, C. Taborda 2.º
1577 — ANTAR, 56, J. Garcia (E) 3.º
1461 — ZEDRO, 56, J. Borja (E) 3.º
1613 — INDÚ, 56, A. Araujo 5.º
1555 — LEBRAX, 56, A. Altran 6.º
1389 — JOHNNY TEXAS, 56, L. C. Silva 7.º
1508 — MANN-HALF, 56, S. Iodice 8.º
Tempo: 1'22"2 — Ganhou por cabeça, do 2.o ao 3.o, paleta. **Vencedor:** Cr$ 1,16. **Dupla** (27) 4,42. **Placês:** 0,60 e 0,34. **Proprietário e criador:** Haras Malurica. **Treinador:** Anisio Andretta. **BAY'S FOLLY:** macho, castanho, 3 anos, de São Paulo, por Itamaraty e May's Folly.

1640 — G.P. José Guathemozin Nogueira — 2.400 m aprox. — G.L. — **Prêmios:** Cr$ 50.000,00 — 15.000,00 — 10.000,00 — 5.000,00 — 10% aos criadores. Potrancas nacionais de 3 anos.
1506 — GOLDEN CLOUD, 56, J. Borja 1.º
(1506) — CARTAYA, 56 J. Pinto 2.º
1506 — THÁBATA, 56, A. Bolino 3.º
(1453) — GLAD EYES, 56, S. Azócar 4.º
1506 — EDWINA, 56, J. P. Martins 5.º
1506 — AURÉLIA, 56, A. Altran 6.º
Não correu Sakaia. **Tempo:** 2'33"5 — Ganhou por 3|4 de corpo, do 2.o ao 3.o, vários corpos. **Vencedor:** Cr$ 0,24. **Dupla** (26) 0,18. **Placês:** 0,10 e 0,10. **Proprietário e criador:** Haras Faxina. **Treinador:** Amazilio Magalhães. **GOLDEN CLOUD:** fêmea, castanha, 3 anos, de São Paulo, por Earldom II e Uapiti.

1641 — Prêmio Galência 1969 — 1.400 m aprox. — G.L. — **Prêmios:** Cr$ 13.000,00 — 3.900,00 — 2.600,00 — 1.300,00 — 650,00 — 10% aos criadores das nacionais. Potrancas de 3 anos, sem vitória.
1530 — BARUSKA, 56, C. Dutra 1.º
— — ELLA BELLE, 51, M. Andrade 2.º
1601 — EGIPCIANA, 56, J. M. Amorim 3.º
1433 — TALÊNIA, 56, J. P. Martins 4.º

1352 — SUNNA, 56, J. Borja 5.º
1542 — UBIRACI, 56, C. Taborda 6.º
(1592) — CATIGUÁ, 56, A. L. Silva 7.º
Não correu Epistola II. **Tempo:** 1'28"4 — Ganhou por 1 corpo, do 2.o ao 3.o, pescoço. **Vencedor:** Cr$ 0,28. **Dupla** (14) 0,84. **Placês:** 0,18 e 0,25. **Proprietário:** Stud Francisco José. **Criador:** Haras Malurica. **Treinador:** Juan José Gonzalez. **BARUSKA:** fêmea, castanha, 3 anos, de São Paulo, por Itamaraty e Maruska.

1642 — Prêmio Remada 1970 — 1.400 m aprox. — G.L. — **Prêmios:** Cr$ 13.000,00 — 3.900,00 — 2.600,00 — 1.300,00 — 650,00 — 10% aos criadores das nacionais. Potrancas de 3 anos, sem vitória.
1617 — GILONE, 56, J. Borja 1.º
1617 — ALTANA, 56, M. A. Carvalho 2.º
1073 — ULMARINA, 56, C. Taborda 3.º
1530 — ACROBATIC, 51/52, J. P. Martins 4.º
1571 — LUNÁTICA II, 56, S. Vera 5.º
1525 — LA GAULOISE, 56, J. Garcia 6.º
1359 — VAILLANTISE, 56, L. A. Pereira 7.º
1616 — ITUANA, 56, A. Masso 8.º
1544 — KAABA, 56, W. Mazalla Jr 9.º
Tempo: 1'27"2 — Ganhou por 2 corpos, do 2.o ao 3.o, 2 corpos. **Vencedor:** Cr$ 0,22. **Dupla** (23) 3,13. **Placês:** 0,18 e 1,04. **Proprietário e criador:** Haras Faxina. **Treinador:** Amazilio Magalhães. **GILONE:** fêmea, castanha, 3 anos, de São Paulo, por Daddy R e Apress Minuit.

1643 — Prêmio Yasha 1971 — 1.600 m — A.L. — **Prêmios:** Cr$ 13.000,00 — 3.900,00 — 2.600,00 — 1.300,0 — 650,00 — 10% aos criadores das nacionais. Potrancas de 3 anos, sem vitória.
1579 — HELICE II, 56, J. Borja 1.º
1579 — TARTINA, 56, J. P. Santos 2.º
1544 — GELOSIA, 56, A. Masso 3.º
1544 — ROSE PALACE, 56, M. A. Carvalho 4.º
1544 — IDALITA, 56, S. A. Santos 5.º
1394 — GALLYFLAMA, 56, J. P. Martins 6.º
— — HUASCA, 56, M. Andrade 7.º
1379 — ULALA', 56, R. Penido 8.º
1601 — NIGERIA, 56, A. L. Silva 9.º
Tempo: 1'40"7 — Ganhou por 7½ corpos, do 2.o ao 3.º, 1 corpo. **Vencedor,** Cr$ 0,30. **Dupla** (37) 0,92. **Placês:** 0,19 e 0,27. **Proprietário,** Stud Hardamo. **Importador,** Cesar W. Alves de Proença. **Treinador,** Carlos Cabral. **HELICE II:** fêmea, alazã, 3 anos, do Chile, por Huxley e Corteira.

1644 — Prêmio Flôr Linda 1972 — 1.300 m — A. L. — **Prêmios:** Cr$ 9.000,00 — 2.700,00 — 1.800,00 — 900,00 — 450,00 — 10% aos criadores. Cavalos nacionais de 5 anos, ganhadores até Cr$ 27.000,00.
(1552) — EPERVIER, 58, J. Fagundes 1.º
1575 — SASSAFRA'S, 58/54, S. Guedes 2.º
1532 — MARROM, 58, J. Borja 3.º
1575 — QUIGANO, 58, S. Vera 4.º
1473 — SCHNAPS, 58, M. Andrade 5.º
(1583) — BIGODE, 58, L. C. Mendes 6.º
1595 — ESTE ENCHE, 58, J. G. Costa 7.º
1190 — SARRAFO, 57, A. Altran 8.º
1575 — QUERIGE, 58, A. S. Santos 9.º
Tempo, 1'19"5 — Ganhou por 4 corpos, do 2.º ao 3.º, 6 corpos. **Vencedor,** Cr$ 0,26. **Dupla** (68) 0,43. **Placês:** 0,16 e 0,17. **Proprietário,** Stud Marblás. **Criador,** Haras Faxina. **Treinador,** Abilio Salles Ventura. **EPERVIER:** macho, castanho, 5 anos, de São Paulo, por Daddy R e Sea Spray.
Movimento geral das apostas, Cr$ 2.948.874,00

DOMINGO - 2 DE DEZEMBRO

1645 — Prêmio La Ranchera — 1.300 m — A. L. — **Prêmios:** Cr$ 13.000,00 — 3.900,00 — 2.600,00 — 1.300,0 — 650,00 — 10% aos criadores das nacionais. Potrancas de 3 anos, sem mais de 2 vitórias em São Paulo e Guanabara e ganhadoras em outros hipópromos até o limite estabelecido.
1510 — BEROE', 56 J. Borja 1.º
1574 — UIRA, 56, C. Taborda 2.º
1584) — NEVADA II, 56, A. Masso 3.º
(1502) — ZOMBADORA, 56, S. A. Santos 4.º
1510 — GACHONA, 56 R. Penido 5.º
Tempo, 1'20"1 — Ganhou por focinho, do 2.º ao 3.", vários corpos. **Vencedor,** Cr$ 0,18. **Dupla** (14) 0,18. **Placês:** 0,11 e 0,10. **Proprietário,** Stud 1.º de Janeiro. **Criador,** Haras Itambé. **Treinador,** Milton Signoretti. **BEROE':** fêmea, alazã, 3 anos, do Rio Grande do Sul, por Nordic e Irish Queen.

1646 — Prêmio Colombe II — 1.600 m — A. L. — **Prêmios:** Cr$ 9.000,00 — 2.700,00 — 1.800,00 — 900,00 — 450,00 — 10% aos criadores das nacionais. Eguas de 5 anos, ganhadoras até Cr$ 27.000,00.
1499 — UIDAH, 58/54, W. Lopes 1.º
(1602) — SETOIRA, 58, A. Masso 2.º
1608 — ERELICE, 58, J. Borja 3.º
1608 — BELA MORENA, 58, S. Lobo 4.º
1567 — TANIE, 57, M. A. Carvalho 5.º
1538 — ESTIMA, 58/54, V. L. Bueno 6.º
Tempo: 1'40"5 — Ganhou por vários corpos, do 2." ao 3.º, 3½ corpos. **Vencedor,** Cr$ 0,21. **Dupla** (34) 1,53. **Placês:** 0,18 e 0,58. **Proprietário,** Antonio Zen. **Criador,** Haras Uberaba. **Treinador,** José Coimbra de Figueiredo. **UIDAH:** fêmea, castanha, 5 anos, do Paraná, por Hurcade e Garota Bonita.

1647 — Prêmio Rafiz — 1.600 m — A.L. — **Prêmios:** Cr$ 13.000,00 — 3.900,00 — 2.600,00 — 1.300,00 — 650,00 — 10% aos criadores. Potros nacionais de 3 anos, sem mais de 1 vitória em São Paulo e Guanabara e ganhadores em outros hipódromos até o limite estabelecido.
1611 — ENÉAS, 56, M. A. Carvalho 1.º
(1509) — JASPER, 56, J. Borja 2.º
(1610) — PILEQUE, 56, S. Iodice 3.º
1611 — NITRO, 56, S. Vera 4.º
(1555) — XUI, 56, S. Lobo 5.º
1611 — ZUNIDO, 56, J. Dacosta 6.º
(1461) — BONACCORSI, 56, E. Sampaio 7.º
Tempo: 1'40"4 — Ganhou por 3 corpos, do 2.º ao 3.º, 2 1/2 corpos. **Vencedor:** Cr$ 0,21. **Dupla** (23) 0,34. **Placês:** 0,14 e 0,17. **Proprietário e criador:** Haras Pirajussara. **Treinador:** Oswaldo Ulloa. **ENÉAS:** macho, castanho, 3 anos, de São Paulo, por Flomboyant de Fresnay e Antonella.

1648 — Prêmio Delicado — 1.200 m — A.L. — **Prêmios:** Cr$ 11.000,00 — 3.300,00 — 2.200,00 — 1.100,00 — 550,00 — 10% aos criadores. Cavalos nacionais de 4 anos, sem mais de 1 vitória em São Paulo e Guanabara e ganhadores em outros hipódromos até o limite estabelecido.
1614 — DANTELE, 57, S. Vera 1.º
844 — FLOWER'S NIGHT, 57/53, S. Guedes 2.º
(1569) — TRAPÉZIO, 57/53, S. P. Barros 3.º
(1225) — AUTARCO, 56, C. Taborda 4.º
1052 — HOTSPUR, 57, J. Borja 5.º
468 — GEFAX, 57, K. Nakagami 6.º
(1456) — PITICO, 57, D. V. Lima 7.º
1972 — MALEK, 56, S. Lobo 8.º
Tempo: 1'14"1 — (Variante) — Ganhou por focinho, do 2.º ao 3.º, 3 corpos. **Vencedor:** Cr$ 0,23. **Dupla** (23) 0,56. **Placês:** 0,18 e 0,21. **Proprietário:** João Batista A. da Silva. **Criador:** Haras Mato Grosso. **Treinador:** Alencar Martins. **DANTELE:** macho, tordilho, 4 anos, de São Paulo, por Sawer e Kaufla.

1649 — Prêmio Snow Saw — A.L. — **Prêmios:** Cr$ 9.000,00 — 2.700,00 — 1.800,00 — 900,00 — 450,00 — 10% aos criadores das nacionais. Éguas de 5 anos, ganhadoras até Cr$ 9.000,00.
1626 — KEA, 57, J. Borja 1.º
1626 — YASEN, 58, J. Fagundes 2.º
1626 — PINGORÁ, 58/54, V. L. Bueno 3.º
1387 — ORGINA, 58, E. Sampaio 4.º
— — PRIMITIVA, 58/54, S. P. Barros 5.º
1597 — SALTABECCA, 55/51, P. R. Salles 6.º
1420 — ELF PLAY, 58, N. Pereira 7.º
1465 — CACTUS KELTS, 58/54, P. L. Pereira ... 8.º
371 — BIBA, 55/52, A. Matias 9.º
1597 — LAMELA, 55, A. L. Silva 10.º
Tempo: 1'16"3 (Variante) — Ganhou por 2 corpos, do 2.º ao 3.º, 3 corpos. **Vencedor:** Cr$ 0,14. **Dupla** (28) 0,22. **Placês:** 0,11 e 0,12. **Proprietário:** Haras Indigena. **Importador:** Mauricio Unikowsky. **Treinador:** Euclides Teixeira. **KEA:** fêmea, castanha, 5 anos, do Uruguai, por Fort Royal e Kena.

1650 — Prêmio Gargantua — 1.000 m — G.L. — **Prêmios:** Cr$ 13.000,00 — 3.900,00 — 2.600,00 — 1.300,00 — 650,00 — 10% aos criadores. Potros nacionais de 3 anos, sem mais de 1 vitória em São Paulo e Guanabara e ganhadores em outros hipódromos até o limite estabelecido.
(1549) — AFGHAR, 56, A. Altran 1.º
1495 — GO A HEAD, 56, J. Borja 2.º
1495 — JOHNNY WEST, 56, L. C. Mendes 3.º
1495 — MENEIO, 56, J. Dacosta 4.º
1613 — GALÃO DE OURO, 53/52, O. B. Silva 5.º
1495 — GENTIL, 56, J. Alves 6.º
(1612) — SUSTO, 56, M. Andrade 7.º
1599 — IROKIDD, 56, E. Sampaio 8.º
1528 — USEIRO, 56, C. Taborda 9.º
1495 — UXIM, 56, D. V. Lima 10.º
(1613) — PATRULHEIRO, 56, J. Fernandes 11.º
Não correu Uraquitã. **Tempo:** 1'00"6 — Ganhou por 1/2 corpo, do 2.º ao 3.º, cabeça. **Vencedor:** Cr$ 0,64. **Dupla** (17) 0,90. **Placês:** 0,24 e 0,15. **Proprietário e criador:** Fazenda e

Haras Patente Ltda. **Treinador:** Joaquim Bueno Gonçalves. **AFGHAR:** macho, castanho, 3 anos, de São Paulo, por Xaveco e Numbela.

1651 — Prêmio Night Spot — 1.800 m aprox. — G.L. — **Prêmios:** Cr$ 12.000,00 — 3.600,00 — 2.400,00 — 1.200,00 — 600,00 — 10% aos criadores dos nacionais. Pesos especiais para produtos de 4 e mais anos.

1588 — ESCUDO NEGRO, 56, J. Borja 1.º
(1505) — IMPETUOSO, 55, J. Alves 2.º
1568 — UARIRI, 52/53, S. A. Santos 3.º
(1568) — CARTÃO, 56, K. Nakagami 4.º
(1540) — SARAPATEL, 51/53, Luiz F. Silva 5.º
1505 — RANGU, 59, E. Sampaio 6.º
1593 — SIR JOSEPH, 51/53, L. C. Mendes 7.º
1556 — AMINTAS, 51/53, S. Vera 8.º
1297 — TARTIM, 54, J. Dacosta 9.º

Tempo: 1'51" — Ganhou por paleta, do 2.º ao 3.º, pescoço. **Vencedor:** Cr$ 0,81. **Dupla** (23) 1,81. **Placês:** 0,37 e 0,20. **Proprietário:** Xavier Chediak. **Criador:** Haras 28 de Outubro. **Treinador:** Salomão Ferreira. **ESCUDO NEGRO:** macho, castanho, 6 anos, de São Paulo, por Levino e Enzima.

1652 — Prêmio Culterana — 1.500 m aprox. — G.L. — **Prêmios:** Cr$ 11.000,00 — 3.300,00 — 2.200,00 — 1.100,00 — 550,00 — 10% aos criadores das nacionais. Éguas de 4 anos, sem mais de 1 vitória em São Paulo e Guanabara e ganhadoras em outros hipódromos até o limite estabelecido.

1498 — DISCRETA, 57, Luiz F. Silva 1.º
1409 — PASTA, 55, S. Lobo 2.º
1564 — NADINKA, 57, R. Penido 3.º
1573 — LISEA, 57/53, W. Lopes 4.º
1500 — DONA DURVA, 57, J. Borja 5.º
1500 — FEÉRICA, 57/53, S. Guedes 6.º
(1548) — GRAN-DIA, 57, A. Masso 7.º

Tempo: 1'35"3 — Ganhou por cabeça, do 2.º ao 3.º, 1 corpo. **Vencedor:** Cr$ 0,30. **Dupla** (17) 0,75. **Placês:** 0,17 e 0,20. **Proprietário:** Antonio Zen. **Criador:** Antonio Luiz Ferraz. **Treinador:** José Coimbra de Figueiredo. **DISCRETA:** fêmea, castanha, 4 anos, de São Paulo, por Xaveco e Ditosa.

1653 — Prêmio Lilico — 1.500 m aprox. — G.L. — **Prêmios:** Cr$ 11.000,00 — 3.300,00 — 2.200,00 — 1.100,00 — 550,00 — 10% aos criadores. Cavalos nacionais de 4 anos, sem mais de 1 vitória em São Paulo e Guanabara e ganhadores em outros hipódromos até o limite estabelecido.

1585 — STILL BONI, 57/53, S. Guedes 1.º
1585 — REDERMAUS, 57, S. Vera 2.º
1614 — CADIRIX, 57, J. Borja 3.º
1580 — GETÊ, 57, J. Dacosta 4.º
(1572) — DELACROIX, 57, M. A. Carvalho 5.º
1585 — TRAIPU, 57, A. Masso 6.º
1513 — KEMESTRY, 57, A. Altran 7.º

Tempo: 1'33" — Ganhou por 1 1/2 corpo, do 2.º ao 3.º, 1 corpo. **Vencedor:** Cr$ 0,43. **Dupla** (56) 0,67. **Placês:** 0,20 e 0,19. **Proprietário:** Stud Filage. **Criador:** Pecuária Anhumas S.A. **Treinador:** Althayr de Oliveira. **STILL BONI:** macho, alazão, 4 anos, de São Paulo, por Jour et Nuit III e Tacita.

1654 — Prêmio Easy King — 1.609 m aprox. — G.L. — **Prêmios:** Cr$ 13.000,00 — 3.900,00 — 2.600,00 — 1.300,00 — 650,00 — 10% aos criadores. Potros nacionais de 3 anos, sem vitória.

1549 — XENABRE, 56, S. Iodice 1.º
1586 — EPAMINONDAS, 56, M. A. Carvalho 2.º
1586 — TICAMBRE, 56, J. Dacosta 3.º
1549 — IT'S NEW, 56, C. Taborda 4.º
1363 — TRIGARBOSO, 56, J. Fagundes 5.º
1555 — STORMY BOY, 56, J. R. Olguin 6.º
1507 — ESCANDALO, 56, J. Borja 7.º
1590 — ZOANTE, 56, A. Oliveira F.º 8.º
1549 — UAMÁ, 56, A. Masso 9.º
1610 — ALVISSAREIRO, 51, M. Andrade 10.º

Tempo: 1'40"4 — Ganhou por 2 1/2 corpos, do 2.º ao 3.º, 1/2 corpo. **Vencedor:** Cr$ 1,32. **Dupla** (17) 4,13. **Placês:** 0,80 e 0,38. **Proprietário:** Haras Theotonio Piza de Lara. **Criador:** Theotonio Piza de Lara. **Treinador:** João Godoy. **XENABRE:** macho, alazão, 3 anos, de São Paulo, por Zenabre e Indá.

Movimento geral das apostas: Cr$ 2.665.168,00

SEGUNDA-FEIRA - 3 DE DEZEMBRO

1655 — Prêmio Macuca — 1.300 m — A.E. — **Prêmios:** Cr$ 11.000,00 — 3.300,00 — 2.200,00 — 1.100,00 — 550,00 — 10% aos criadores das nacionais. Eguas de 4 anos, sem mais de 2 vitórias em São Poulo e Guanabara e ganhadoras em outros hipódromos até o limite estabelecido.

1553 — KERKIRA, 57, J. Borja 1.º
(1539) — DERIVADA, 57, J. P. Martins 2.º
1606 — FULASKA, 57, C. Taborda 3.º
1553 — TONADA, 57, A. Artin 4.º
1475 — SUMULA, 57/54, A. Matias 5.º
1566 — CHEZY, 57, A. Masso 6.º

Tempo, 1'20"4 — Ganhou por 2 3/4 corpos, do 2.º ao 3.º, 2½ corpos. **Vencedor,** Cr$ 0,18. **Dupla** (23). **Placês:** 0,13 e 0,14. **Proprietário** e **importador,** Nelson Brescia. **Treinador,** Euclides Teixeira. **KERKIRA:** fêmea, alazã, 4 anos, do Chile, por Pandillero e Morriña.

1656 — Prêmio Derivada — 1.400 m — A. E. — **Prêmios:** Cr$ 11.000,00 — 3.300,00 — 2.200,00 — 1.100,00 — 550,00 — 10% aos criadores. Eguas de 4 anos, sem vitória.

1598 — PALHA VELHA, 55/51, S. P. Barros 1.º
1598 — IBIRAMA, 57, J. Dacosta 2.º
1548 — GETALICA, 57, A. Prosperi 3.º
1548 — VIA LUA, 57, L. A. Urbina 4.º
(1375) — ZAZOEIRA, 57/53, W. Lopes 5.º
1503 — BAVARINA, 57, A. Soares 6.º
1589 — KIBYLA, 57/53, I. F. Ribeiro 7.º

Tempo, 1'28"5 — Ganhou por focinho, do 2.º ao 3.º, 2 corpos. **Vencedor:** Cr$ 0,26. **Dupla** (35) 0,45. **Placês:** 0,15 e 0,20. **Proprietário** e **Criador,** Haras Eduardo Guilherme. **Treinador,** Manoel Marto. **PALHA VELHA:** fêmea, castanha, 4 anos, de São Paulo, por Olheiro e Aldeã.

1657 — Prêmio Trapezio — 1.400 m — A. E. **Prêmios:** Cr$ 11.000,00 — 3.300,00 — 2.200,00 — 1.100,00 — 550,00 — 10% aos criadores. Cavalos nacionais de 4 anos, sem vitória.

1569 — SAMANGO, 57, A. Soares 1.º
1569 — HAPPY CAPTAIN, 57, K. Nakagami 2.º
1569 — LUBAMBA, 57, A. Prosperi 3.º
1429 — NUMERO UM, 57, S. A. Santos 4.º
(1596) — GOVERNADOR, 55/51, S. P. Barros 5.º
1569 — CARDAL, 57, S. Vera 6.º
1536 — YSOL, 57/53, V. L. Bueno 7.º

Não correu Ataualpa. **Tempo,** 1'28"4 — Ganhou por ½ corpo, do 2.º ao 3.º, 1/ corpo. **Vencedor,** Cr$ 0,27. **Dupla** (47) 1,06. **Placês:** 0,17 e 0,29. **Proprietário** e **criador,** Haras Santarem. **Treinador,** João Loezer. **SAMANGO:** macho, castanho, 4 anos, do Paraná, por Twinsy e Tamaré.

1658 — Prêmio Robélia — 1.400 m — A. E. — **Prêmios:** Cr$ 12.000,00 — 3.600,00 — 2.400,00 — 1.200,00 — 600,00 — 10% aos criadores das nacionais. Pesos especiais para éguas de 4 e mais anos.

(1475) — DAMA PLATINA, 54, A. F. Correia 1.º
1565 — CIGRA, 60, J. Fagundes 2.º
1565 — BIG RIYAL, 55, S. A. Santos 3.º
(1553) — DAKHILAK, 54 D. V. Lima 4.º
1563 — FRENCH MAGIC, 57, A. Altran 5.º
1603 — CARINHANHA, 54, S. Vera 6.º
1401 — BRETONA, 54/55, W. Mazalla Jr. 7.º

Não correu Fabela. **Tempo,** 1'26"9 — Ganhou por 3 corpos, do 2.º ao 3.º, focinho. **Vencedor,** Cr$ 1,20. **Dupla** (46) 1,81. **Placês:** 0,54 e 0,20. **Proprietário,** Lauro Edmundo Petry. **Criador,** Haras Santa Marieta. **Treinador,** Euclides Teixeira. **DAMA PLATINA:** fêmea, tordilha, 4 anos, do Paraná, por Jutel e Dama de Prata.

1659 — Prêmio Afago — 1.300 m — A. E. — **Prêmios:** Cr$ 11.000,00 — 3.300,00 — 2.200,00 — 1.100,00 — 500,00 — 10% aos criadores. Cavalos nacionais de 4 anos, sem mais de 2 vitorias em São Paulo e Guanabara e ganhadores em outros hipódromos até o limite estabelecido.

1556 — HAKIRO, 57, L. C. Silva 1.º
1615 — DRUSUS, 57, M. A. Carvalho 2.º
1532 — LILICO, 56, J. C. Avila 3.º
1582 — CANARO, $7, J. M. Amorim 4.º
1582 — OLD LORD, 57, K. Nakagami 5.º
1615 — DISTICO, 57, D. V. Lima 6.º
1462 — LAVITO, 57, S.A. Santos 7.º
1582 — JARRITO, 57, S. Lobo 8.º
1462 — CIPIÃO, 57, J. Borja 9.º

Tempo, 1'19"7 — Ganhou por 1 corpo, do 2.º ao 3.º, 1/2 corpo. **Vencedor,** Cr$ 2,97. **Dupla** (23) 7,89. **Placês:** 1,38 e 0,33. **Proprietário,** Stud Unitas. **Criador,** Haras Maringá Ltda. **Treinador,** Enir Feijó. **HAKIRO:** macho, castanho, 4 anos, de São Paulo, por Padd y's Light e Kirica.

1660 — Premio Riachuelo — 1.300 m — A. E. — **Premios:** Cr$ 8.000,00 — 2.400,00 — 1.600,00 — 800,00 — 400,00 — 10% aos criadores. Produtos nacionais de 6 e mais anos, ganhadores até Cr$ 30.000,00.

931 — KENTRON, 50/48, V. L. Bueno 1.º
1581 — PALACE JUNIOR, 54/55, J. Borja 2.º
1532 — TUTTI PAZZI, 58, S. A. Santos 3.º
1581 — IL CEZARE, 56/52, S. Guedes 4.º
1406 — REGALOTE, 50/47, P. R. Salles 5.º
1547 — PIDGE, 52/50, A. Matias 6.º
1551 — ORENOCO, 58, A. Masso 7.º

1581 — GAUCHO VIEJO, 52/48, S. P. Barros 8.º
1628 — FAIRLANZA, 50, E. Medina 9.º
1581 — PÃO QUENTE, 54, S. Lobo 10.º
1415 — EFEDRA, 52/53, E. M. Bueno 11.º
Não correram: Monte Branco e Lonelyness. **Tempo, 1'21"5** — Ganhou por 1 corpo, do 2.º ao 3.º, 2 corpos. **Vencedor,** Cr$ 1,68. **Dupla** (25) 5,25. **Placês:** 0,97 e 0,34. **Proprietário,** Stud A.G.E. **Criador,** Haras Santa Terezinha. **Treinador,** João Roldão. **KENTRON:** macho, castanho, 6 anos, de São Paulo, por Melody Fair e Adriça.

1661 — Premio Tyran — 2.200 m — A. E. — **Premios:** Cr$ 9.000,00 — 2.700,00 — 1.800,00 — 900,00 — 450,00 — 10% aos criadores. Cavalos nacionais de 5 anos, ganhadores até Cr$ 18.000,00.
1533 — CAVADOR, 57, J. Garcia 1.º
1517— SMUGGLER, 58, E. Sampaio 2.º
1605 — JURUPARI, 55/51, S. P. Barros 3.º
1517 — GREY VIC, 58, A. Oliveira F.º 4.º
1468 — PAGANO, 58, E. M. Bueno 5.º
1459 — LUCKY MAN, 55, S. A. Santos 6.º
(1560) — SUMARIO, 58, J. Borja 7.º
1628 — BELMONT, 55/52, P. L. Pereira 8.º
1533 — FALCIU, 58, J. M. Amorim..... 9.º
1605 — CAIUAS, 55/56, M. A. Carvalho 10.º
Tempo, 2'23" — Ganhou por 1 1/2 corpo, do 2.º ao 3.º, focinho, **Vencedor,** Cr$ 0,25. **Dupla** (88) 2,29. **Placê:** 0,35. **Proprietário,** Haras Mauá. **Criador,** Haras Mato Grosso. **Treinador,** Walfrido Garcia. **CAVADOR:** macho, castanho, 5 anos, de São Paulo, por Xaveco e My Reine.

1662 — Premio Quindio — 1.400 m — A. E. — **Premios:** Cr$ 9.000,00 — 2.700,00 — 1.800,00 — 900,00 — 450,00 — 10% aos criadores. Produtos nacionais de 5 e mais anos, ganhadores até Cr$ 45.000,00.
1516 — FILILAGOS, 57, M. A. Carvalho 1.º
1558 — BELGRADO, 58, J. Garcia 2.º
1190 — IPEROIGUE, 54/50, P. R. Salles 3.º
1516 — ECLAIR, 58, J. Dacosta 4.º
1532 — BORROMINI, 53, S. A. Santos 5.º
(1473) — GENESIS, 55, A. Masso 6.º
1481 — TEIXEIRINHA, 53/49, S. P. Barros 7.º
1335 — MONTAZENHO, 55, J. Borja 8.º
1486 — ZULUZINHO, 53, E. M. Bueno 9.º
Não correram: Albert e Caloroso. **Tempo, 1"26"** — Ganhou por 1|2 corpo, do 2.o ao 3.o, 1 1|2 corpo. **Vencedor:** Cr$ 0,38. **Dupla** (26) 0,40. **Placês:** 0,16 e 0,13. **Proprietário e criador,** Max Perlman. **Treinador,** Lazaro Vieira de Camargo. **FILILAGOS:** macho, castanho, 5 anos, de São Paulo, por Interlagos e Felipeta.
Movimento geral das apostas, Cr$ 2.699.801,00.

QUINTA-FEIRA - 6 DE DEZEMBRO
(Hipódromo de Campinas)

1663 — Prêmio Quelha — 1.400 m — A.E. — **Prêmios:** Cr$ 3.000,00 — 750,00 — 450,00 — 300,00 — 10% aos criadores. Cavalos nacionais de 4 anos, ganhadores até Cr$ 6.400,00.
1625 — GAUDIO, 55/51, W. Lopes 1.º
1657 — HAPPY CAPTAIN,, 53, K. Nakagami 2.º
(1633) — TWEED, 55/56, A. Prosperi 3.º
1625 — AVERNAL, 55/51, S. P. Barros 4.º
(1411) — RIO TURVO, 55/51, S Guedes 5.º
Não correu Brazilian Boy. **Tempo:** 1'29"8 — Ganhou por ½ corpo, do 2.º ao 3.º, 3 corpos. **Vencedor:** Cr$ 0,17. **Dupla:** (25) 0,15. **Placês:** 0,11 e 0,10. **Proprietário:** Stud Pinto Zambel. **Criador:** Agrícola e Pastoril Fazenda Guayçara Ltda. **Treinador:** Waldomiro Suplicy da Silva. **GAUDIO:** macho, castanho, 4 anos, de São Paulo, por Ligonier e Bouche Folle.

1664 — Prêmio Trigarbo — 1.400 m — A.E. — **Prêmios:** Cr$ 3.800,00 — 950,00 — 570,00 — 380,00 — 10% aos criadores. Potros nacionais de 3 anos, sem vitória e sem colocação em outros hipódromos com prêmio superior a Cr$ 2.600,00.
1612 — NILICO, 56, J. Santos 1.º
1629 — PARAGUASSU, 56, M. A. Carvalho 2.º
1590 — CAMPO AMOR, 56, J. Garcia 3.º
1508 — JOAQUIM, 56, J. G. Costa 4.º
1576 — BICADO, 56, J. Fernandes 5.º
1591 — ZOLIANO, 56, L. A. Pereira 6.º
1612 — AURELIUS, 56, A. Oliveira F.º 7.º
Não correu Boomerang. **Tempo:** 1'30" — Ganhou por 1 corpo, do 2.º ao 3.º, 7 corpos. **Vencedor:** Cr$ 0,35. **Dupla:** (57) 0,59. **Placês:** 0,18 e 0,20. **Proprietário:** Roberto H. Lucas de Faria. **Criador:** Haras Santa Terezinha. **Treinador:** Abadio Cabreira. **NILICO:** macho, castanho, 3 anos, de São Paulo, por Melody Fair e Felicidade.

1665 — Prêmio Giuliana — 1.300 m — A.E. — **Prêmios:** Cr$ 2.800,00 — 700,00 — 420,00 — 280,00 — 10% aos criadores. Produtos nacionais de 5 anos, ganhadores até Cr$ 14.000,00. e de 6 e mais anos, ganhadores até Cr$ 20.000,00.
1631 — BRAZILIAN ALPHA, 55/51, W. Lopes 1.º
1628 — BRANCALEONE, 52, C. Gomes 2.º
1605 — URUTÚ, 55, A. Artin 3.º
1661 — BELMONT, 58/54, P. L. Pereira 4.º
1587 — FLÁVIO, 58, K. Nakagami 5.º
1624 — CANONNIER, 55, A. Oliveira F.º 6.º
1661 — CAIUAS, 55, J. Borja 7.º
1480 — OURADA, 53, A. Soares 8.º
Tempo: 1'22"4 — Ganhou por pescoço, do 2.º ao 3.º, 1 ½ corpo. **Vencedor:** Cr$ 0,77. **Dupla:** (23) 2,60. **Placês:** 0,38 e 0,28. **Proprietário:** Stud Pinto Zambel. **Criador:** Jurandir M. Silva. **Treinador:** Waldomiro Suplicy da Silva. **BRAZILIAN ALPHA:** *macho, castanho, 5 anos, do Paraná, por Idole e Zulmira A.*

1666 — Prêmio Tweed — 1.400 m — A.E. — **Prêmios:** Cr$ 3.800,00 — 950,00 — 570,00 — 380,00 — 10% aos criadores. Potros nacionais de 3 anos, sem vitória e sem colocação em outros hipódromos com prêmio superior a Cr$ 2.600,00.
509 — LUPI, 56, L. A. Pereira 1.º
1591 — EL VITI, 56, A. Masso 2.º
1216 — POKER BOY, 56, A. L. Silva 3.º
1591 — NITRITO, 56, J. Santos 4.º
1629 — HARTO, 56, L. C. Silva 5.º
— — GERMIL, 56, A. Oliveira F.º 6.º
1412 — TOULOUSE LAUTREC, 56, J. G. Costa 7.º
— — DECK, 56/53, A. Matias 8.º
Tempo: 1'29" — Ganhou por 6 corpos, do 2.º ao 3.º, 2 corpos. **Vencedor:** Cr$ 0,71. **Dupla:** (25) 2,35. **Placês:** 0,47 e 0,27. **Proprietário:** Stud Francisco José. **Criador:** Sergio O. C. Pupo Nogueira. **Treinador:** Raphael Rondelli. **LUPI:** macho, castanho, 3 anos, de São Paulo, por Morven e Diniz.

1667 — Prêmio Schnaps — 1.400 m — A.E. — **Prêmios:** Cr$ 5.000,00 — 1.250,00 — 750,00 — 500,00 — 10% aos criadores. Pesos especiais — *Cavalos nacionais e éguas de 4 e mais anos.*
(1659) — HAKIRO, 58, L. C. Silva 1.º
1575 — PARNAZIANO, 55, K. Nakagami 2.º
1614 — BOIARIM, 54, J. Garcia 3.º
1621 — SENIOR, 53/54, A. L. Silva 4.º
(1625) — TACARÉ, 55, J. Borja 5.º
1593 — JOYEUX, 58, A. Deus 6.º
Não correram: Facínora e Schnaps. **Tempo:** 1'28"4 — Ganhou por focinho, do 2.o ao 3.o, 3|4 de corpo. **Vencedor:** Cr$ 0,24. **Dupla** (48) 0,52. **Placês:** 0,22 e 0,22. **Proprietário:** Stud Unitas. **Criador:** Haras Maringá Ltda. **Treinador:** Enir Feijó. **HAKIRO:** macho, castanho, 4 anos, de São Paulo, por Paddy's Light e Kirica.

1668 — Prêmio Catumbi — 1.300 m — A.E. — **Prêmios:** Cr$ 2.800,00 — 700,00 — 420,00 — 280,00 — 10% aos criadores. Produtos nacionais de 5 anos, ganhadores até Cr$ 9.000,00 e de 6 e mais anos, ganhadores até Cr$ 14.000,00.
(1597) — NOCTURNE, 55, A. L. Silva 1.º
1634 — IBIRATAN, 52, C. Gomes 2.º
1605 — KAMIKAZE, 58, L. A. Urbina 3.º
1634 — SCHLAMBUERGER, 52/54, A. Oliveira F.o 4.º
1660 — FAIRLANZA, 58, J. Borja 5.º
1489 — HARD RUB, 52/48, S. P. Barros 6.º
1345 — LANGAR, 55, L. C. Mendes 7.º
(1416) — BELGRADO, 58, A. Prosperi 8.º
1597 — DOCE, 58, C. Soledade 9.º
Não correram: Balbek e Salut. **Tempo:** 1'21"4 — Ganhou por 1 corpo, do 2.o ao 3.o, 10 corpos. **Vencedor:** Cr$ 0,41. **Dupla** (56) 0,91. **Placês:** 0,18 e 0,21. **Proprietário:** Haras Santa Veronica. **Criadores,** Haras São José e Expedictus. **Treinador:** Euclydes Pereira. **NOCTURNE:** macho, castanho, 5 anos, de São Paulo, por Alipio e Illiada.

1669 — Prêmio Vielata — 1.300 m — A.E. — **Prêmios:** Cr$ .. 3.800,00 — 950,00 — 570,00 — 380,00 — 10% aos criadores das nacionais. Potrancas de 3 anos, sem vitória e sem colocação em outros hipódromos com prêmio superior a Cr$ 2.600,00.
1632 — PUÁ, 56, A. L. Silva 1.º
1446 — JAULERA, 56, J. G. Costa 2.º
1601 — ALPACA, 56, A. Oliveira F.o 3.º
— — PRAFRENTE, 56, L. C. Mendes 4.º
1643 — UALALÁ, 56, R. Penido 5.º
1592 — TURQUIA, 56, J. Fernandes 6.º
1446 — FLOR BONITA, 56, A. Prosperi 7.º
Não correu Lombardia. **Tempo:** 1'21"4 — Ganhou por 11 corpos, do 2.o ao 3.o, 3 corpos. **Vencedor:** Cr$ 0,33. **Dupla** (25) 1,17. **Placês:** 0,17 e 0,22. **Proprietário:** Armando Grill. **Importador:** Antonio Ferreira Martins. **Treinador:** Laur Martins.

PUÁ: fêmea, castanha, 3 anos, do Uruguai, por Pacific Union e Discola.
Movimento geral das apostas: Cr$ 291.912,00.

SÁBADO - 8 DE DEZEMBRO

1670 — Prêmio Quibor 1964 — 1.500 m aprox. — G.P. — **Prêmios:** Cr$ 13.000,00 — 3.900,00 — 2.600,00 — 1.300,00 — 650,00 — 10% aos criadores das nacionais. Potrancas de 3 anos, sem mais de 2 vitórias em São Paulo e Guanabara e ganhadoras em outros hipódromos até o limite estabelecido.

1506 — VOILE, 56, A. Barroso 1.º
1645 — NEVADA II, 56, A. Masso 2.º
1645 — ZOMBADORA, 56, J. Borja 3.º
(1618) — COLOGNE, 56/55, M. Souza 4.º
1574 — CHERRY FLOWER, 56, M. A. Carvalho 5.º

Tempo: 1'36"8 — Ganhou por vários corpos, do 2.o ao 3.o, vários corpos. **Vencedor:** Cr$ 0,10. **Dupla** (34) 0,33. **Placês:** 0,10 e 0,10. **Proprietário e criador:** Haras São Bernardo S.A. **Treinador:** Joaquim Amorim Filho. **VOILE:** fêmea, castanha, 3 anos, de São Paulo, por Pass the Word e Odile.

1671 — Prêmio Pantheon 1965 — 1.609 m aprox. — G.P. — **Prêmios:** Cr$ 9.000,00 2.700,00 — 1.800,00 — 900,00 — 450,00 — 10% aos criadores das nacionais. Éguas de 5 anos, ganhadoras até Cr$ 45.000,00.

1514 — BOSNIA, 53, S. Vera 1.º
1604 — ELSE, 54, A. Deus 2.º
(1567) — CAMEFITA, 54, A. Barroso 3.º
(1608) — NOVA CRUZ, 55/52, S. Loezer 4.º
1349 — YUMBA, 58/57, M. Souza 5.º
1562 — DELEVE, 56/53, A. Moises 6.º
1567 — TEMPESTADE, 52/48, S. P. Barros 7.º
(1538) — ESCORIA, 54/56, E. Gonçalves 8.º
(1499) — COLOMBE II, 54/50, S. Guedes 9.º

Tempo: 1'45"3 — Ganhou por 1 1|2 corpo, do 2.o ao 3.o, cabeça. **Vencedor:** Cr$ 0,18. **Dupla:** (46) 0,30. **Placês:** 0,12 e 0,13. **Proprietário:** Stud São Luiz. **Importador:** Hernani W. S. Azevedo Silva. Treinador: Manoel Dacosta. **BOSNIA:** fêmea, castanha, 5 anos, da Argentina, por Court Harwell e Aicha.

1672 — Premio Zenabre 1966 — 1.400 m aprox. — G. P. — **Premios:** Cr$ 11.000,00 — 3.300,00 — 2.200,00 — 1.100,00 — 550,00 — 10% aos criadores. Eguas de 4 anos, sem vitoria.

1557 — JAGUAREÇÁ, 57/54, S. Loezer 1.º
1620 — FOTOGENICA, 57, J. Borja 2.º
1589 — CHIMBELA, 57/53, P. L. Pereira 3.º
1620 — VANILLE, 57/53, S. P. Barros 4.º
1620 — BOÇOROCA, 57, A. Masso 5.º
1594 — ANIGER, 57, J. C. Avila 6.º
1594 — DAMA DE TROIA, 57/54, A. Matias 7.º

Tempo, 1'32"2 — Ganhou por 1|2 corpo, do 2.o ao 3.o, cabeça. **Vencedor,** Cr$ 0,30. **Dupla** (56) 0,72. **Placês:** 0,17 e 0,19. **Proprietário e criador,** Haras São Luiz Gonzaga. **Treinador,** Salomão Ferreira. **JAGUAREÇÁ,** femea, alazã, 4 anos, do Paraná, por Hypocrite e Barracuda.

1673 — Premio Masteréu 1967 — 1.000 m — G.P. — **Premios:** Cr$ 13.000,00 — 3.900,00 — 2.600,00 — 1.300,00 — 650,00 — 10% aos criadores das nacionais. Potrancas de 3 anos, sem vitória.

1542 — FRONTEIRA II, 56, A. Barroso 1.º
995 — TIRA-PROSA, 56, L. Cavalheiro 2.º
1616 — OUROPLENA ,65, L. Yanez 3.º
1530 — JAMÁS, 56, J. Borja 4.º
1531 — ULOTA, 56, A. Deus 5.º
1571 — GRAN LIGHT, 56, J. R. Olguin 6.º
1433 — DANK, 56, C. Gomes 7.º
1601 — CELCIUS, 51/50, O. B. Silva 8.º
1631 — GOLDEN LOCKS, 56, L. C. Mendes 9.º
1631 — BIGOLETTE, 56, W. Mazalla Jr. 10.º
— — ESFANTIHA, 56, J. M. Amorim 11.º

Não correu Evada. **Tempo:** 1'01"3 — Ganhou por 1|2 corpo, do 2.o ao 3.o, cabeça. **Vencedor:** Cr$ 0,19. **Dupla** (14) 0,70. **Placês:** 0,16 e 0,34. **Proprietário:** Stud Madrid. **Importador:** Nelcides Braz Simões. **Treinador:** Abadio Cabreira. **FRONTEIRA II** — fêmea, alazã, 3 anos, da Argentina, por Datour e Fabiana.

1674 — Prêmio Dilema — 1968 — 1.000 m — G.P. — **Prêmios:** Cr$ 13.000,00 — 3.900,00 — 2.600,00 — 1.300,00 — 650,00 — 10% aos criadores das nacionais. Potrancas de 3 anos, sem vitória.

— — ESFERA ERRANTE, 56, J. Borja 1.º
1360 — ELLERY, 56, A. Barroso 2.º
1600 — BITA, 51/52, M. Souza 3.º
— — BLACK ARROW, 51, M. Andrade 4.º
1151 — CHIFNEY, 56, E. Gonçalves 5.º
1541 — ANCIENT VIOLET, 56, A. F. Correia 6.º
1541 — NICA, 56, S. Lobo 7.º
1542 — DANUBIA, 56, J. C. Ávila 8.º
— — ETROIA, 56, L. Yanez 9.º
1541 — MISS ZAGUITA, 56, W. Mazalla Jr 10.º
(1630) — VIELATA, 56, A. L. Silva 11.º
1630 — BALLET GIRL, 56, A. Masso 12.º

Tempo: 1'01"1 — Ganhou por 1 1|2 corpo, do 2.o ao 3.o, 2 corpos. **Vencedor:** Cr$ 0,51. **Dupla** (67) 1,49. **Placês:** 0,39 e 1,03. **Proprietário:** Haras São Lázaro. **Importador:** Frama Rangel Prieto. **Treinador:** Joaquim Bueno Gonçalves. **ESFERA ERRANTE:** fêmea, castanha, 3 anos, da Argentina, por Jerry Honor e Estrela Errante.

1675 — Prêmio Poconé 1969 m — 1.000 m — G.P. — **Prêmios:** Cr$ 13.000,00 — 3.900,00 — 2.600,00 — 1.300,00 — 650,00 — 10% aos criadores das nacionais. Potrancas de 3 anos, sem vitória.

1386 — USUAKA, 56/55, M. Souza 1.º
1632 — AMERIS, 56, E. Sampaio 2.º
1642 — ACROBATIC, 51/53, A. Barroso 3.º
1531 — AMBROSIA II, 56, J. Dacosta 4.º
1542 — ENDUA, 56, A. F. Correia 5.º
1641 — EGIPCIANA, 56, J. M. Amorim 6.º
1641 — SUNNA, 56, J. Borja 7.º
1617 — OBLATA, 56, E. Le Mener F.o 8.º
(1632) — GIULIANA, 56, J. G. Costa 9.º
1542 — BADESSA, 56, L. Yanez 10.º
1243 — AQUI VÁ, 56, W. Mazalla Jr 11.º
— — ULIDIA, 56, C. Taborda 12.º
1632 — CAMPONESA, 56, A. Masso 13.º

Tempo: 1'01"4 — Ganhou por 1 corpo, do 2.o ao 3.o, 1 3|4 corpo. **Vencedor:** Cr$ 1,28. **Dupla** (46) 3,42. **Placês:** 0,64 e 1,10. **Proprietário:** Haras Expert Ltda. **Criador:** Haras Paraiso. **Treinador:** Walfrido Garcia. **USUAKA:** fêmea, castanha, 3 anos, de São Paulo, por Link e Sheen.

1676 — Prêmio El Trovador/Viziane 1970 — 1.200 m — A.P. — **Prêmios:** Cr$ 9.000,00 — 2.700,00 — 1.800,00 — 900,00 — 450,00 — 10% aos criadores. Cavalos nacionais le 5 anos, ganhadores até Cr$ 9.000,00.

1972 — ZATATA', 58|55, A. Moisés 1.º
1627 — OZOLAÇO, 58|54, S. P. Barros 2.º
(847) — JAMBOM, 58|55, S. Loezer 3.º
1605 — SAN DIEGO, 58|54, W. Lopes 4.º
464 — OMOI, 55, J. R. Olguin 5.º
581 — ESQUILO, 58, L. A. Pereira 6.º
1560 — ALKIMBO, 58, D. V. Lima 7.º
1597 — ZATOPEK, 55, A. Prosperi 9.º
1407 — SAFADO, 58, A. Barroso 8.º
(1587) — GRAN MANGAL, 58|57, M. Souza 10.º
1587 — ENGUALICHADO, 58, S. Vera 11.º

Não correu Caiuás. **Tempo:** 1'15"8 (Variante) — Ganhou por 1 corpo, do 2.o ao 3.o, 2 corpos. **Vencedor:** Cr$ 0,47. **Dupla:** (48) 1,34. **Placês:** 0,28 e 0,28. **Proprietário:** Stud das Oliveiras. **Criador:** Haras Anhanguera. **Treinador:** Abilio José Martins. **ZATATA':** macho, alazão, 5 anos, de São Paulo, por Captain Kidd II e Quadrinha.

1677 — G.P. — Governador do Estado — 2.400 m aprox. — G.P. — **Prêmios:** Cr$ 50.000,00 — 15.000,00 — 10.000,00 — 5.000,0 — 10% aos criadores dos nacionais. Produtos de 4 e mais anos.

1474 — UIVADOR, 61, J. Borja 1.º
1361 — VENABRE, 60, J. C. Ávila 2.º
1418 — MACAR, 61, E. Le Mener F.º 3.º
1418 — ANDABATA, 61, J. M. Amorim 4.º
(1211) — EVERTON, 60, E. Sampaio 5.º
(1418) — YAKEI, 61, L. Yanez 6.º
(1442) — OURO NEGRO, 60, A. Barroso 7.º
1478 — EL CAPORAL, 61, L Cifuentes 8.º
(1533) — SOLENE, 61, E. Amorim 9.º
1604 — CARESS, 59, J. P. Martins 10.º
1536 — ABARIS, 60, A. Deus 11.º
1621 — SLOGAN, 61, M .A. Carvalho 12.º
1621 — ROYAL FAVOURITE, 61, A. Bolino 13.º

Não correu Escudo Negro. **Tempo:** 2,37"2 — Ganhou por 6 corpos, do 2.o ao 3.o, 1 corpo. **Vencedor:** Cr$ 0,33. **Dupla:** (77) 2,44. **Placê:** 0,38. **Proprietário:** Haras Theotonio Piza de Lara. **Treinador:** João Godoy. **UIVADOR:** macho, alazão, 5 anos, de São Paulo, por Zenabre e Leira.

1678 — Prêmio Viziane 1971 — 1.800 m aprox. — G.P. — **Prêmios:** Cr$ 13.000,00 — 3.900,00 — 2.600,00 — 1.300,00 — 650,00 — 10% aos criadores. Potros nacionais de 3 anos, sem vitória.

1654 — TICAMBRE, 56, J. Dacosta 1.º
1586 — XANTUNGUE, 56, A. F. Correia 2.º
(1484) — JUEZ, 56, A. L. Silva 3.º

1586 — TRECO, 56, J. Borja 4.º
(1591) — IPSO-FACTO, 56, A. Bolino 5.º
1654 — IT'S NEW, 56, A. Barroso 6.º
— — JILGUERO, 56, J. M. Amorim 7.º
1507 — UATA', 56, A. Masso 8.º

Tempo: 1'56"8 — Ganhou por 6 1|2 corpos, do 2.o ao 3.o, paleta. **Vencedor:** Cr$ 0,26. **Dupla:** (58) 3,61. **Placês:** 0,22 e 0,65. **Proprietário e criador:** Pecuária Anhumas S.A. **Treinador:** Wanildo Garcia Tosta. **TICAMBE:** macho, alazão, 3 anos, de São Paulo, por Penny Stall e Bruxelas.

1679 — Prêmio Rhone 1972 — 1.800 m aprox. — G.P. — **Prêmios:** Cr$ 11.000,00 — 3.300,00 — 2.200,00 — 1.100,00 — 550,00 — 10% aos criadores das nacionais. Éguas de 4 anos, sem mais de 2 vitórias em São Paulo e Guanabara e ganhadoras em outros hipódromos até o limite estabelecido.

166 — AXADRESA, 57, J. Fernandes 1.º
1512 — BENDARA, 57, J. G. Costa 2.º
1606 — FUSTANELA, 57, L. Yanez 3.º
576 — LIMONADA, 57, A. Deus 4.º
1606 — DIMPLE, 57|53, S. P. Barros 5.º
1606 — RELATIVA II, 57, C. Taborda 6.º
1223 — BABUSHKA, 57, E. Gonçalves 7.º
(1500) — MARILDA, 57, A. Barroso 8.º

Não correu Try-Hard. **Tempo:** 1'58"4 — Ganhou por paleta, do 2.o ao 3.o, 1 corpo. **Vencedor:** Cr$ 0,32. **Dupla:** (18) 1,50. **Placês:** 0,19 e 1,02. **Proprietário e criador:** Haras Malurica. **Treinador:** Anisio Andretta. **AXADRESA:** fêmea, castanha, 4 anos, de São Paulo, por Xaveco e Fancy Dress.

Movimento geral das apostas: Cr$ 3.096.021,00.

DOMINGO - 9 DE DEZEMBRO

1680 — Prêmio Trigueno — 1.600 m — A.P. — **Prêmios:** Cr$ 12.000,00 — 3.600,00 — 2.400,00 — 1.200,00 — 600,00 — 10% aos criadores dos nacionais. Pesos especiais para produtos de 4 e mais anos.

1651 — IMPETUOSO, 56, J. M. Amorim 1.º
(1609) — UNRELENTING, 57|54, S. Loezer 2.º
1588 — FULL HEAD, 58, J. Borja 3.º
1609 — QUANZO, 58, A. Masso 4.º
1588 — DEQUINO, 53|52, O. B. Silva 5.º

Tempo: 1'38"5 — Ganhou por 2 1|2 corpos, do 2.o ao 3.o, vários corpos. **Vencedor:** Cr$ 0,20. **Dupla:** (35) 0,20. **Placês:** 0,10 e 0,10. **Proprietário:** Stud Rio Turvo. **Importador:** José P. Gonçalves. **Treinador:** João Godoy. **IMPETUOSO:** macho, alazão, 4 anos, da Argentina, por Flesh Air e Ilheso.

1681 — Prêmio Urbela — 1.500 m — A.P. — **Prêmios:** Cr$ 13.000,00 — 3.900,00 — 2.600,00 — 1.300,00 — 650,00 — 10% aos criadores das nacionais. Potrancas de 3 anos, sem vitória.

1600 — MICENA, 56, J. M. Amorim 1.º
1643 — ROSE PALACE, 56, M. A. Carvalho 2.º
1643 — IDALITA, 56, A. Deus 3.º
1616 — AMBROSIANA, 56, J. Borja 4.º
1630 — COMENDA, 56, A. Araujo 5.º
1601 — CARA BIONDA, 56, E. Le Mener F.o 6.º

Tempo: 1'34"2 — Ganhou por 2 3|4 corpos, do 2.o ao 3.o, 4 e 1|2 corpos. **Vencedor:** Cr$ 0,12. **Dupla:** (56) 0,24. **Placês:** 0,10 e 0,12. **Proprietário e criador:** Haras Preto e Ouro. **Treinador:** Aristides Santos. **MICENA:** fêmea, castanha, 3 anos, do Paraná, por Twinsy e Cleomene.

1682 — Prêmio Nume — 1.500 m — A P — **Prêmios:** Cr$ 11.000,00 — 3.300,00 — 2.200,00 — 1.100,00 — 550,00 — 10% aos criadores. Cavalos nacionais de 4 anos, sem mais de 2 vitórias em São Paulo e Guanabara e ganhadores em outros hipódromos até o limite estabelecido.

1556 — GRATUS, 57, J. Borja 1.º
1615 — UCCELLO, 57, J. M. Amorim 2.º
1659 — JARRITO, 57'53, S. P. Barros 3.º
1659 — CIPIÃO, 57, J. Fagundes 4.º
1556 — PHANTOM BOY, 57, L. Yanez 5.º
(1648) — DANTELE, 57, S. Vera 6.º
1399 — GEBEL, 57, J. G. Costa 7.º

Tempo: 1'33" — Ganhou por 1 corpo, do 2.o ao 3.o, 4 corpos. **Vencedor:** Cr$ 0,23. **Dupla:** (45) 0,17. **Placês:** 0,11 e 0,11. **Proprietário e criador:** Coudelaria F.A.N. **Treinador:** Althayr de Oliveira. **GRATUS:** macho, castanho, 4 anos, de Santa Catarina, por Hypocrite e Grã.

1683 — Prêmio Trentino — 1.800 m aprox. — G.P. — **Prêmios:** Cr$ 11.000,00 — 3.300,00 — 2.200,00 — 1.100,00 — 550,00 — 10% aos criadores. Cavalos nacionais de 4 anos, sem mais de 1 vitória em São Paulo e Guanabara e ganhadores em outros hipódromos até o limite estabelecido.

1614 — APARAJU, 55|51, V. L. Bueno 1.º
1614 — FAGUEIRO, 57, J. Borja 2.º
1653 — REDERMAUS, 57, S. Vera 3.º
1625 — INVASOR, 57, J. C. Ávila 4.º
(1622) — ZOLLER, 57, W. Mazalla Jr. 5.º
1540 — SOVIET, 57, M. A. Carvalho 6.º
1580 — VENTURE BOY, 57, J. R. Olguin 7.º

Tempo: 1'58"3: Ganhou por 1 3|4 corpo, do 2.o ao 3.o, 4 corpos. **Vencedor:** Cr$ 0,53. **Dupla:** (16) 1,13. **Placês:** 0,31 e 0,24. **Proprietários e criadores:** Haras Jahu e Rio das Pedras Ltda. **Treinador:** Pedro Nickel. **APARAJU:** macho, castanho, 4 anos, de São Paulo, por Gabari e Nôa.

1684 — Prêmio Clítia — 1.500 m. aprox. — G. P. — **Prêmios:** Cr$ 9.000,00 — 2.700,00 — 1.800,00 — 900,00 — 450,00 — 10% aos criadores. Éguas de 5 anos, ganhadoras até Cr$ 9.000,00.

1626 — BARARUÁ, 58, A. Artin 1.º
1554 — GUARDINA, 55, D. V. Lima 2.º
1534 — CORDELITA, 58/54, C. Alvarenga 3.º
1534 — POTIÁ, 58, J. Borja 4.º
1534 — LANARK, 58, J. Garcia 5.º
1649 — LAMELA, 55/52, S. Loezer 6.º
(1554) — CERRO PORTENHA, 58, E. Le Mener F.º .. 7.º
1554 — KATI, 55/51, V. L. Bueno 8.º
1534 — DUCINA, 58/54, S. P. Barros 9.º

Tempo: 1'40"7 — Ganhou por 2 corpos, do 2.o ao 3.o, pescoço. **Vencedor:** Cr$ 0,32. **Dupla** (66) 3,41. **Placê:** 0,33. **Proprietário:** Stud Jorbel. **Criador:** Francisco Del Vecchio. **Treinador:** José Ozimo da Silva Filho. **BARARUÁ:** fêmea, castanha, 5 anos, de São Paulo, por Gridge e Okapi.

1685 — Prêmio Umpire — 1.000 m — G.P. — **Prêmios:** Cr$ 11.000,00 — 3.300,00 — 2.200,00 — 1.100,00 — 550,00 — 10% aos criadores. Cavalos nacionais de 4 anos, sem vitória.

1622 — JUAN DE DIOS, 57, J. Borja 1.º
1452 — CADETE, 57/53, S. P. Barros 2.º
1543 — IDOLO DE OURO, 57, A. Artin 3.º
1633 — FORMOZILHO, 57, L. C. Mendes 4.º
1093 — ORDEIRO, 57, A. Zanin 5.º
1972 — TIBIRIÇÁ, 57, M. A. Carvalho 6.º
1569 — ETIENNE, 57, J. Dacosta 7.º
1596 — HUNCH, 56/52, S. Guedes 8.º
1432 — GARIBI, 57, M. Andrade 9.º
1432 — XULLIO, 57/54, A. Moises 10.º

Tempo: 1'03"5 — Ganhou por 2 corpos, do 2.o ao 3.o, focinho. **Vencedor:** Cr$ 0,24. **Dupla** (67) 0,39. **Placês:** 0,16 e 0,60. **Proprietário:** Stud Patricia e Paula. **Criador:** Stud Gladiateur. **Treinador:** Cleomar Lopes Salles. **JUAN DE DIOS:** macho, alazão, 4 anos, de São Paulo, por Cine e Jolie Fleur.

1686 — Prêmio Delacroix — 1.000 m — G.P. — **Prêmios:** Cr$ 11.000,00 — 3.300,00 — 2.200,00 — 1.100,00 — 550,00 — 10% aos criadores. Cavalos nacionais de 4 anos, sem vitória.

1569 — ZURIGO, 57, J. Garcia 1.º
1272 — PRÓL, 57, A. Soares 2.º
1633 — ZIRCONIO, 56, J. Borja 3.º
1487 — GUANAMBI, 57, C. Gomes 4.º
1487 — EXQUIS, 57, E. Gonçalves 5.º
1543 — DANGEREUX, 57, D. V. Lima 6.º
1596 — TAHOÉGUAPO, 57/53, C. Alvarenga 7.º
1657 — YSÓL, 57, A. Artin 8.º
— — ATAPIXEIRO, 57, A. Masso 9.º

(+) O 4.o colocado foi Atapixeiro, sendo desclassificado para o ultimo lugar por falta de peso. Não correu Bairro Alto. **Tempo:** 1'03"7 — Ganhou por 1 1|2 corpo, do 2.o ao 3.o, 1 1|2 corpo. **Vencedor:** Cr$ 0,16. **Dupla** (36) 0,40. **Placês:** 0,12 e 0,16. **Proprietário:** Stud Sangiuliano. **Criador:** Fazenda e Haras Patente Ltda. **Treinador:** Getulio Caires. **ZURIGO:** macho, alazão, 4 anos, de São Paulo, por Peter's Choice e Aubépine.

1687 — Prêmio Uraquitã — 1.400 m — A.P. — **Prêmios:** Cr$ 13.000,00 — 3.900,00 — 2.600,00 — 1.300,00 — 650,00 — 10% aos criadores. Potros nacionais de 3 anos, sem vitória.

1610 — OBISIO, 56, E. Le Mener F.o 1.º
1587 — VALENTIN, 56, S. Vera 2.º
1255 — GOLDEN HORN, 56, J. Borja 3.º
1610 — XUCARAY, 56, W. Mazalla Jr 4.º
1555 — ÉBUL, 56, J. Fagundes 5.º
1586 — ORBO, 56, L. Yanez 6.º
1638 — ERITIL, 56, J. Santos 7.º
1461 — XOPOTÓ, 56, J. M. Amorim 8.º
1638 — MASCARDI, 56, E. Sampaio 9.º
1613 — ESTERIOR, 56, S. Lobo 10.º
1613 — ZENÃO, 56, A. Artin 11.º

Não correu Malhur. **Tempo:** 1'27"7 — Ganhou por 1|2 corpo, do 2.o ao 3.o, 2 corpos. **Vencedor:** Cr$ 0,54. **Dupla** (12) 1,97. **Placês:** 0,33 e 0,32. **Proprietário:** Zélia G. Peixoto de Castro. **Criador:** Haras Mondesir. **Treinador:** Mario de Almeida. **OBISIO:** macho, tordilho, 3 anos, de São Paulo, por Prosper e Escuta.

1688 — Prêmio Dantele — 1.500 m — A.P. — **Prêmios:** Cr$ 11.000,00 — 3.300,00 — 2.200,00 — 1.100,00 — 550,00 — 10% aos criadores. Cavalos nacionais de 4 anos, sem vitória.

1625 — ARPÃO, 57, M. A. Carvalho 1.º
1572 — ARURUMAR, 55, L. A. Pereira 2.º
1622 — NARIO, 57/54, A. Matias 3.º
1625 — ACIMANDAR, 57/53, S. P. Barros 4.º
1543 — LARIM, 57, J. Fagundes 5.º
1625 — SINFONICO, 57, L. Cavalheiro 6.º
1622 — QUEVEDO, 57, L. C. Silva 7.º
1657 — CARDAL, 57, L. Yanez 8.º
1572 — SAGRES, 57, F. S. Machado 9.º
1519 — REAL PALACE, 57, J. Fernandes 10.º

Não correu Rafo. **Tempo:** 1'34"8 — Ganhou por 3 ½ corpos, do 2.º ao 3.º, 1 ½ corpo. **Vencedor:** Cr$ 0,19. **Dupla:** (23) 0,36. **Placês:** 0,12 e 0,14. **Proprietário e criador:** Agric. e Past. São Silvestre S.A. **Treinador:** Abilio José Martins. **ARPÃO:** macho, alazão, 4 anos, de São Paulo, por Paddy's Light e Fire Cross.

Movimento geral das apostas: Cr$ 2.529.820,00.

SEGUNDA-FEIRA - 10 DE DEZEMBRO

1689 — Prêmio Almirante Tamandaré — 1.609 m aprox. — G.L. — **Prêmios:** Cr$ 3.900,00 — 2.600,00 — 1.300,00 — 650,00 — 10% aos criadores. Potros nacionais de 3 anos, sem mais de 1 vitória em São Paulo e Guanabara e ganhadores em outros hipódromos até o limite estabelecido.

1477 — ESTRABÃO, 56, M. A. Carvalho 1.º
1397 — CAOMBO, 56, A. Barroso 2.º
(1654) — XENABRE, 56, J. C. Ávila 3.º
1423 — NAUTILUS, 56, E. Le Mener F.º 4.º
1611 — CAPITÃO FURACÃO, 56, L. C. Silva 5.º
1611 — ZILENO, 56, D. V. Lima 6.º

Tempo: 1'42" — Ganhou por 2 corpos, do 2.º ao 3.º, 3 ½ corpos. **Vencedor:** Cr$ 0,66. **Dupla:** (13) 0,32. **Placês:** 0,15 e 0,11. **Proprietário e criador:** Haras Pirajussara. **Treinador:** Oswaldo Ulloa. **ESTRABÃO:** macho, castanho, 3 anos, de São Paulo, por Idaho e Tarnovska.

1690 — Prêmio Comando do Sexto Distrito Naval — 1.400 m aprox. — G.L. — **Prêmios:** Cr$ 13.000,00 — 3.900,00 — ... 2.600,00 — 1.300,00 — 650,00 — 10% aos criadores das nacionais. Potrancas de 3 anos, sem mais de 1 vitória em São Paulo e Guanabara e ganhadoras em outros hipódromos até o limite estabelecido.

(1579) — GONE FOR EVER, 56, J. Borja 1.º
(1617) — LONGCHAMPS, 56, A. Barroso 2.º
1618 — IMPÁVIDA II, 56 A. Masso 3.º
1584 — JINETA, 56, J. R. Olguin 4.º
(1641) — BARUSKA, 56, C. Dutra 5.º
1529 — LA PANCHITA, 56, M. R. Carvalho 6.º
1632 — SKODA, 56, S. Vera 7.º

Tempo: 1'29"7 — Ganhou por ½ corpo, do 2.º ao 3.º, 1 corpo. **Vencedor:** Cr$ 0,36. **Dupla:** (26) 0,39. **Placês:** 0,16 e 0,12. **Proprietário e criador:** Haras Faxina. **Treinador:** Amazilio Magalhães. **GONE FOR EVER:** fêmea, castanha, 3 anos, de São Paulo, por Earldom II e Pretenciosa.

1691 — Prêmio Almirante Ary Parreiras — 1.500 m — A.L. Prêmios: Cr$ 9.000,00 — 2.700,00 — 1.800,00 — 900,00 — 450,00 — 10% aos criadores das nacionais. Éguas de 5 anos, ganhadoras até Cr$ 18.000,00.

1602 — ANTIOPE, 58, L. C. Silva 1.º
(1626) — GERTRUD, 58, A. Barroso 2.º
1511 — KARAITA, 56, A. Prosperi 3.º
(1649) — KEA, 57, J. Borja 4.º
1602 — THYRA, 57, L. Yanez 5.º
1602 — TAPETTE, 58, E. Gonçalves 6.º
1428 — QUAYA, 58, M. A. Carvalho 7.º

Tempo: 1'35"2 — Ganhou por pescoço, do 2.º ao 3.º, 3 ¾ corpos. **Vencedor:** Cr$ 0,29. **Dupla:** (12) 0,95. **Placês:** 0,17 e 0,30. **Proprietário:** Stud Sorriso. **Criador:** Haras Paraná Ltda. **Treinador:** Enir Feijó. **ANTIOPE:** fêmea, castanha, 5 anos, do Paraná, por Regalo e Ocirema.

1692 — Prêmio Almirante Pedro de Frontin — 2.200 m — A.L. — **Prêmios:** Cr$ 9.000,00 — 2.700,00 — 1.800,00 — 900,00 — 450,00 — 10% aos criadores. Produtos nacionais de 5 e mais anos, ganhadores até Cr$ 45.000,00.

1533 — QUELROI, 52/53, A. Barroso 1.º
1533 — JARMOSO, 52/53, S. Vera 2.º
1588 — CUIABÁ, 58, A. F. Correia 3.º
1972 — IMINENTE, 53, L. A. Pereira 4.º
(1624) — HE'S LAUGHING, 53/55, J. Borja 5.º
1593 — TYRAN, 52/48, S. Guedes 6.º
1568 — TALAK, 51/53, D. V. Lima 7.º

Tempo: 2'20"3 — Ganhou por vários corpos, do 2.º ao 3.º, vários corpos. **Vencedor:** Cr$ 0,15. **Dupla:** (45) 0,35. **Placês:** 0,12 e 0,17. **Proprietário:** Agric. e Past. São Silvestre S.A. **Criador:** Haras Barão de Piracicaba. **Treinador:** Oswaldo Feijó Neto. **QUELROI:** macho, alazão, 5 anos, de São Paulo, por Criméa e Lilly Iron.

1693 — Prêmio Marinha do Brasil — 1.300 m — A.L. — **Prêmios:** Cr$ 13.000,00 — 3.900,00 — 2.600,00 — 1.300,00 — 650,00 — 10% aos criadores. Potros nacionais de 3 anos, sem mais de 1 vitória em São Paulo e Guanabara e ganhadores em outros hipódromos até o limite estabelecido.

(1576) — CAMBIJU, 56, J. M. Amorim 1.º
1528 — JOGADOR, 56, E. Sampaio 2.º
1528 — ETTORE, 56, A. Barroso 3.º
1650 — GENTIL, 56, J. C. Ávila 4.º
1599 — HUMUS, 56, J. Borja 5.º
1599 — GANGEPÊ, 56, A. Soares 6.º
(1199) — BILLY BOY, 56, M. A. Carvalho 7.º
1312 — SANSUY, 56, F. S. Machado 8.º

Tempo: 1'20"9 — Ganhou por focinho, do 2.o ao 3.o, vários corpos. **Vencedor:** Cr$ 0,47. **Dupla:** (26) 0,81. **Placês:** 0,26 e 0,16. **Proprietário:** Haras Preto e Ouro. **Criador:** Haras Paraná Ltda. **Treinador:** Aristides Santos. **CAMBIJU:** macho, castanho, 3 anos, do Paraná, por Zabay e Quatiara.

1694 — Prêmio Imperial Marinheiro — Marcilio Dias — 1.400 m — A.L. — **Prêmios:** Cr$ 11.000,00 — 3.300,00 — 2.200,00 — 1.100,00 — 550,00 — 10% aos criadores. Cavalos nacionais de 4 anos, sem mais de 1 vitória em São Paulo e Guanabara e ganhadores em outros hipódromos até o limite estabelecido.

1545 — AT LAST, 55, A. Soares 1.º
1648 — FLOWER'S NIGHT, 57|53, S. Guedes 2.º
1667 — BOIARIM, 57, J. Garcia 3.º
1580 — RALATO, 57, A. Masso 4.º
1648 — HOTSPUR, 57, A. Barroso 5.º
1285 — INTERVENTOR, 57, A. Zanin 6.º
1648 — PITICO, 57|53, S. P. Barros 7.º

Não correu Helton. **Tempo:** 1'27"1 — Ganhou por 2 corpos, do 2.o ao 3.o, vários corpos. **Vencedor:** Cr$ 0,27. **Dupla:** (13) 0,25. **Placês:** 0,12 e 0,12. **Proprietário e criador:** Haras Esteio. **Treinador:** João Loezer: **AT LAST:** macho, castanho, 4 anos, do Paraná, por Cigal e Iziza.

1695 — Prêmio Almirante Saldanha — 1.800 m — A.L. — **Prêmios:** Cr$ 8.000,00 — 2.400,00 — 1.600,00 — 800,00 — 400,00 — 10% aos criadores. Produtos nacionais de 6 e mais anos, ganhadores até Cr$ 30.000,00.

1551 — RIACHUELO, 58, A. Barroso 1.º
1568 — LÉU, 58, J. C. Ávila 2.º
1624 — RAW HIDE, 58|55, A. Moisés 3.º
1624 — QUARTEIO, 56, L. A. Pereira 4.º
1551 — SAGUARAGI, 56|52, S. P. Barros 5.º
1581 — LUME, 52|50, A. Matias 6.º
1221 — GITANERO, 50, C. Gomes 7.º
1547 — COURAGEUX, 50|52, O. B. Silva 8.º

Não correu Monte Branco. **Tempo:** 1'55"3 — Ganhou por 3 cabeças, do 2.o ao 3.o, cabeça. **Vencedor:** Cr$ 0,33. **Dupla:** (16) 1,05. **Placês:** 0,22 e 0,29. **Proprietário:** Haras Jatobá. **Criadores:** Francisco e Carlos M. Reverbel. **Treinador:** João Loezer. **RIACHUELO:** macho, castanho, 6 anos, do Rio Grande do Sul, por Royal Forest e Graciana.

1696 — Prêmio Almirante Barroso — 1.400 m — A.L. — **Prêmios:** Cr$ 11.000,00 — 3.300,00 — 2.200,00 — 1.100,00 — 550,00 — 10% aos criadores das nacionais. Éguas de 4 anos, sem mais de 1 vitória em São Paulo e Guanabara e ganhadoras em outros hipódromos até o limite estabelecido.

1539 — LA CEIBA, 57, A. Deus 1.º
1607 — LA HERMOSA, 57, E. Sampaio 2.º
(1589) — ZABARA, 57|53, S. P. Barros 3.º
1573 — ORAGEUSE, 57, A. Barroso 4.º
1607 — SWEET MELODY, 57, J. M. Amorim 5.º
1607 — FENELA, 57, E. M. Bueno 6.º
1031 — FRIDAY, 57|53, S. Guedes 7.º
1607 — BELA LADY, 57, J. G. Costa 8.º
1607 — DAIRY, 57, J. C. Ávila 9.º

Tempo: 1'27"8 — Ganhou por 2 corpos, do 2.o ao 3.o, 1 corpo. **Vencedor:** Cr$ 0,26. **Dupla:** (45) 0,79. **Placês:** 0,17 e 0,29. **Proprietário:** Stud 1.o de Janeiro. **Importador:** Imob. Com. e Ind. Bandeirantes S.A. **Treinador:** Milton Signoretti. **LA CEIBA:** fêmea, alazã, 4 anos, da Argentina, por Merchant Venturer e Guayra.

Movimento geral das apostas: Cr$ 2.931.566,00.

QUINTA-FEIRA - 13 DE DEZEMBRO
(Hipódromo de Campinas)

1697 — Prêmio Lupi — 1.100 m — A.M. — **Prêmios:** Cr$ 3.800,00 — 950,00 — 570,00 — 380,00 — 10% aos criadores. Potros nacionais de 3 anos, sem vitória e sem colocação em outros hipódromos com prêmio superior a Cr$ 2.600,00.

1421 — BLAU FONTEIN, 56, J. G. Costa 1.º
— — MALQUERIDO, 56, C. Gomes 2.º
1521 — ELIANTO, 56, L. Yanez 3.º
1590 — EUCALIPTO, 56, L. A. Urbina 4.º
1612 — AESKO, 56, M. Freire 5.º
1590 — XELIM, 56, F. S. Machado 6.º
1666 — POKER BOY, 56, A. L. Silva 7.º
1613 — GENANTE, 56, A. Oliveira F.º 8.º

Tempo: 1'09" — Ganhou por 3 corpos, do 2.º ao 3.º, 8 corpos. **Vencedor:** Cr$ 1,13. **Dupla:** (1,92). **Placês:** 0,61 e 0,22. **Proprietário e criador:** Douglas Zarvos. **Treinador:** Claudio de Oliveira Cavalcanti. **BLAU FONTEIN:** macho, castanho, 3 anos, de São Paulo, por Escorial e Noz Moscada.

1698 — Prêmio Nilico — 1.100 m — A.M. — **Prêmios:** Cr$ 3.800,00 — 950,00 — 570,00 — 380,00 — 10% aos criadores. Potros nacionais de 3 anos, sem vitória e sem colocação em outros hipódromos com prêmio superior a Cr$ 2.600,00.

1629 — VIVAT, 56, D. V. Lima 1.º
1205 — LAMBORGINE, 56, M. Freire 2.º
1613 — GAVIÃO, 56, F. S. Machado 3.º
1629 — CAMPO LARGO, 56, A. L. Silva 4.º
1341 — TRIVELINO, 56/53, A. Moisés 5.º
1586 — ULRICH, 51, A. F. Correia 6.º
1664 — AURELIUS, 56, A. Oliveira F.º 7.º
— — LYNDET, 56, A. Araujo 8.º

Não correu Confiteor. **Tempo:** 1'09"8 — Ganhou por 2 corpos, do 2.º ao 3.º, focinho. **Vencedor:** Cr$ 0,15. **Dupla:** (58) 0,21. **Placês:** 0,13 e 0,14. **Proprietário:** Stud São Luiz. **Criador:** Haras São Bernardo S.A. **Treinador:** Willon Mazalla. **VIVAT:** macho, castanho, 3 anos, de São Paulo, por Pass the Word e Querelleuse.

1699 — Prêmio Coudelaria de Campinas — 1.300 m — A.M. **Prêmios:** Cr$ 2.800,00 — 700,00 — 420,00 — 280,00 — 10% aos criadores. Produtos nacionais de 5 anos, ganhadores até Cr$ 20.000,00 e de 6 e mais anos, ganhadores até Cr$ ..... 28.000,00.

693 — ALACRE, 62, E. Afonso 1.º
1595 — QUE POULE, 59/61, E. Garcia F.º 2.º
1661 — PAGANO, 62, A. Braga 3.º
1581 — XILON, 59/60, S. B. Astor 4.º
1695 — QUARTEIO, 62, J. Silva 5.º
1583 — EXTRA DRIVE, 62, O. Jannes 6.º
1972 — UBRIACO, 56, J. R. Pinto 7.º
1597 — SALUT, 56/58, R. Bianchi 8.º

Não correu Iate. **Tempo:** 1'22" — Ganhou por 12 corpos, do 2.º ao 3.º, cabeça. **Vencedor:** Cr$ 0,25. **Dupla:** (18) 1,17. **Placês:** 0,21 e 0,17. **Proprietário:** Stud São Luiz. **Criador:** Haras Caratuva. **Treinador:** Alberto Nóbrega. **ALACRE:** macho, castanho, 5 anos, do Paraná, por Vaudeville e La Picarona.

1700 — Prêmio Nocturne — 1.200 m — A.M. — **Prêmios:** Cr$ 3.800,00 — 950,00 — 570,00 — 380,00 — 10% aos criadores das nacionais. Potrancas de 3 anos, sem vitória e sem colocação em outros hipódromos com prêmio superior a Cr$ 2.600,00.

— — ELODIE, 56, A. F. Correia 1.º
1669 — JAULERA, 56, J. C. Ávila 2.º
1631 — AVERLA, 56, A. Oliveira F.º 3.º
1621 — TROPICALIA, 56, A. Bolino 4.º
1631 — JUSSATA, 56, R. Penido 5.º
1631 — USUKA, 56/53, A. Matias 6.º

Não correram: Ameris e Garopa. **Tempo:** 1'17"2 — Ganhou por 4 ½ corpos, do 2.º ao 3.º, focinho. **Vencedor:** Cr$ 0,23. **Dupla:** (35) 0,30. **Placês:** 0,14 e 0,17. **Proprietário:** Stud Cala. **Importador:** Nelcides Braz Simões. **Treinador:** Abilio Salles Ventura. **ELODIE:** fêmea, alazã, 3 anos, da Argentina, por Ceibo e Elvirita.

1701 — Prêmio Hakiro — 1.300 m — A.M. — **Prêmios:** Cr$ 2.800,00 — 700,00 — 420,00 — 280,00 — 10% aos criadores. Produtos nacionais de 5 anos, ganhadores até Cr$ 28.000,00 e de 6 e mais anos, ganhadores até Cr$ 38.000,00.

1662 — TEIXEIRINHA, 58|54, S. P. Barros 1.º
1667 — SENIOR, 58, A. L. Silva 2.º
1627 — ROYALIST, 52, C. Gomes 3.º
1040 — FLETE, 55|56, J. Borja 4.º
1661 — GREY VIC, 52|54, A. Oliveira F.o 5.º
1627 — JUCA CINTRA, 52|49, W. Lopes 6.º
1524 — ILUDIDO, 55|56, A. Prosperi 7.º
(1627) — GRAN PRIX, 52, J. P. Martins 8.º
(1628) — ROYAL SUN, 52|54, A. Bolino 9.º
(1340) — MAR-SAL, 55|56, A. Masso 10.º
1627 — LUX, 55|56, W. Mazalla Jr. 11.º

Não correu Kentron. **Tempo:** 1'21" — Ganhou por 3|4 de corpo, do 2.o ao 3.o, 2 1|2 corpos. **Vencedor:** Cr$ 0,45. **Dupla:** (56) 0,44. **Placês:** 0,33 e 0,15. **Proprietário:** Stud Momo. **Criador:** Roberto H. Lucas de Faria. **Treinador:** José Mendes. **TEIXEIRINHA:** macho, castanho, 6 anos, de São Paulo, por Harvard e Xote.

1702 — Prêmio Gaudio — 1.300 m — A.M. — **Prêmios:** Cr$ 3.000,00 — 750,00 — 450,00 — 300,00 — 10% aos criadores. Cavalos nacionais de 4 anos, sem vitória.

1596 — PIRAPO', 57, A. Soares 1.º
359 — RALINDO, 57|53, P. R. Salles 2.º
1686 — ZIRCONIO, 56, J. Borja 3.º
1596 — BLUE TIGER, 57|56, C. Soledade 4.º
1686 — ATAPIXEIRO, 57, A. Masso 5.º
1633 — CAPITÃO GRIDGE, 57, J. G. Costa 6.º
359 — CAFE' AU LAIT, 57, C. Gomes 7.º

Não correram: Don Lucky, Tenor e Crown Grass. **Tempo:** 1'23" — Ganhou por 1|2 corpo, do 2.o ao 3.o, 5 corpos. **Vencedor:** Cr$ 0,35. **Dupla:** (45) 0,70. **Placês:** 0,21 e 0,19. **Proprietário e criador:** Haras Princesa dos Campos. **Treinador:** João Loezer. **PIRAPO':** macho, castanho, 4 anos, do Paraná, por Pimpão e Raama.

1703 — Prêmio Brazilian Alpha — 1.200 m — A.M. — **Prêmios:** Cr$ 2.800,00 — 700,00 — 420,00 — 280,00 — 10% aos criadores. Produtos nacionais de 5 anos, ganhadores até Cr$ .... 9.000,00 e de 6 e mais anos, ganhadores até Cr$ 14.000,00.

1972 — FILHO PRÓDIGO, 58, A. Prosperi 1.º
1634 — VETO, 55, F. S. Machado 2.º
1668 — SCHLAMMBUERGER, 52|48, S. P. Barros .. 3.º
916 — BOLICO, 52|50, W. Lopes 4.º
1624 — LANI, 58|55, A. Matias 5.º
(1668) — NOCTURNE, 58, A. L. Silva 6.º
1628 — RÊVE DORE', 58|55, S. Loezer 7.º
(1634) — CATUMBI, 52|56, J. Borja 8.º
1236 — JOLENTE, 58, L. C. Mendes 9.º
1668 — IBIRATAN, 52|50, C. Alvarenga 10.º

Não correu Langar. **Tempo:** 1'15"8 — Ganhou por 1|2 corpo, do 2.o ao 3.o, focinho. **Vencedor:** Cr$ 0,70. **Dupla:** (67) 1,52. Placês: 0,35 e 0,40. **Proprietário:** Stud Apolo. **Criador:** Agricola e Pastoril Fazenda Guayçara Ltda. **Treinador:** Flávio Novelli. **FILHO PRÓDIGO:** macho, alazão, 5 anos, de São Paulo, por Peter's Choice e Over Joy.

1704 — Prêmio Puá — 1.200 m — A.M. — **Prêmios:** Cr$ 3.800,00 — 950,00 — 570,00 — 380,00 — 10% aos criadores das nacionais. Potrancas de 3 anos, sem vitória e sem colocação em outros hipódromos com prêmio superior a Cr$ .... 2.600,00.

1632 — STRONG GIRL, 56|53, A. Moisés 1.º
— — SÉPIA, 56, A. Masso 2.º
1632 — ULTRIZ, 56, A. L. Silva 3.º
1632 — FINAL COUNT, 56, L. C. Mendes 4.º
1630 — FARFALHANTE, 56, A. Oliveira F.º 5.º
1525 — BIZONA, 56, W. Mazalla Jr. 6.º
1630 — ALVILE PRINCESS, 56, F. S. Machado 7.º

Não correu Danta. **Tempo:** 1'16"4 — Ganhou por 3 corpos, do 2.o ao 3.o, 4 corpos. **Vencedor:** Cr$ 0,17. **Dupla:** (35) 0,25. **Placês:** 0,12 e 0,14. **Proprietário:** Haras Monjolo. **Criador:** Haras Tamboré. **Treinador:** Luiz Carlos Mello. **STRONG GIRL:** fêmea, castanha, 3 anos, de São Paulo, por Tom Poker e Ortila.

Movimento geral das apostas: Cr$ 337.499,00.

SÁBADO - 15 DE DEZEMBRO

1705 — Prêmio Zoller — 1.609 m aprox. — G.L. — **Prêmios:** Cr$ 11.000,00 — 3.300,00 — 2.000,00 — 1.100,00 — 550,00 — 10% aos criadores. Cavalos nacionais de 4 anos, sem vitória.

1622 — EL FUEGO, 57, A. Araujo 1.º
1688 — ARURUMAR, 55, L. A. Pereira 2.º
1633 — TAIO, 57, A. Barroso 3.º
1622 — LANDU, 57,54, S. Loezer 4.º
1686 — DANGEREUX, 57, D. V. Lima 5.º
1519 — SCUGNIZZO, 57, J. Borja 6.º
1301 — OURO BRANCO, 57|54, A. Moisés 7.º

Tempo: 1'41"7 — Ganhou por 3 corpos, do 2.o ao 3.o, 1 cor-

po. **Vencedor:** Cr$ 1,05. **Dupla:** (13) 0,68. **Placês:** 0,29 e 0,12. **Proprietário:** Haras Queimada Grande. **Criador:** Haras Vila Real. **Treinador:** Aparicio Rodrigues Ranos. **EL FUEGO:** macho, castanho, 4 anos, de São Paulo, por Novo Mundo e Darklée.

1706 — Prêmio Tiepoletto — 1.400 m — A.L. — **Prêmios:** Cr$ 13.000,00 — 3.900,00 — 2.600,00 — 1.300,00 — 650,00 — 10% aos criadores. Potros nacionais de 3 anos, sem mais de 1 vitória em São Paulo e Guanabara e ganhadores em outros hipódromos até o limite estabelecido.

1286 — MARBOSO, 56, J. M. Amorim 1.º
1693 — GANGEPÊ, 56, A. Soares 2.º
1647 — NITRO, 56, J. Borja 3.º
1647 — JASPER, 56, A. Barroso 4.º
1647 — XUI, 56, L. Cavalheiro 5.º
1599 — NODULO, 56, J. P. Martins 6.º
(1639) — BAY'S FOLLY, 56, J. Santos 7.º

Tempo: 1'26"9 — Ganhou por 4 corpos, do 2.o ao 3.o, cabeça. **Vencedor:** Cr$ 0,48. **Dupla:** (24) 2,22. **Placês:** 0,48 e 0,50. **Proprietário:** Haras Expert Ltda. **Criador:** Haras Terra Branca. **Treinador:** Walfrido Garcia. **MARBOSO:** macho, castanho, 3 anos, de São Paulo, por Major's Dilemma e Xarmosa.

1707 — Prêmio Yellow River — 1.200 m — A. L. — **Prêmios:** Cr$ 13.000,00 — 3.900,00 — 2.600,00 — 1.300,00 — 650,00 — 10% aos criadores. Potros nacionais de 3 anos, sem vitória.

1577 — SERRATO, 56, J. Dacosta 1.º
923 — TAIQUERÊ, 56, A. Barroso 2.º
1639 — UMBAE', 56, C. Taborda 3.º
1422 — ARCOBALENO, 51, M. Andrade 4.º
1613 — JAGUAR, 56, D. V. Lima 5.º
(1629) — TRIGARBO, 56, J. Borja 6.º
— — ORIOS, 56, E. Le Mener F.o 7.º
1638 — JALECO, 56, J. Garcia 8.º
1249 — MORDENTE, 56, J. Fernandes 9.º

Tempo: 1'13"2 (Variante) — Ganhou por focinho, do 2.o ao 3.o, vários corpos. **Vencedor:** Cr$ 0,28. **Dupla:** (45) 0,38. **Placês:** 0,17 e 0,16. **Proprietário:** Stud São Luiz. **Criador:** Haras São Luiz. **Treinador:** Alberto Nóbrega. **SERRATO:** macho, castanho, 3 anos, de São Paulo, por King's Favourite e Errata.

1708 — Prêmio Bay's Folly — 1.200 m — A. L. — **Prêmios:** Cr$ 13.000,00 — 3.900,00 — 2.600,00 — 1.300,00 — 650,00 — 10% aos criadores. Potros nacionais de 3 anos, sem vitória.

1687 — EBUL, 56, A. Barroso 1.º
1612 — GALACTICO, 56, S. Lobo 2.º
1612 — GALANTIM, 56, J. Fernandes 3.º
1141 — UFANOSO, 56, U. Bueno 4.º
1687 — XOPOTO', 56, J. M. Amorim 5.º
(1697) — BLAU FONTEIN, 56, J. G. Costa 6.º
1639 — LEBRAX, 56, L. Cavalheiro 7.º
1613 — INIDAD, 56, A. Deus 8.º
1639 — INDU, 56, A. G. Silva 9.º

Tempo: 1'14"6 (Variante) — Ganhou por 1 1|2 corpo, do 2.o ao 3.o, 3 1|2 corpos. **Vencedor:** Cr$ 0,22. **Dupla:** (12) 1,29. **Placês:** 0,17 e 0,40. **Proprietário e criador:** Haras Eduardo Guilherme. **Treinador:** Luiz Marto. **EBUL:** macho, alazão, 3 anos, de São Paulo, por Olheiro e Buluca.

1709 — Prêmio Pileque — 1.200 m — A.L. — **Prêmios:** Cr$ 13.000,00 — 3.900,00 — 2.600,00 — 1.300,00 — 650,00 — 10% aos criadores. Potros nacionais de 3 anos, sem vitória.

(1666) — LUPI, 56, L. A. Pereira 1.º
1612 — QUIRINUS, 56, J. Borja 2.º
1612 — MIRO, 56, J. Dacosta 3.º
1610 — KIM, 56, J. P. Santos 4.º
1639 — ZEDRO, 56, A. Barroso 5.º
1576 — HABILE, 56, U. Bueno 6.º
1639 — ANTAR, 56, J. Garcia 7.º
(1664) — NILICO, 56, J. Santos 8.º
1613 — XUTADOR, 56, S. Iodice 9.º

Tempo: 1'14"4 (Variante) — Ganhou por 3 corpos, do 2.º ao 3.º, 2 corpos. **Vencedor:** Cr$ 0,40. **Dupla:** (36) 1,42. **Placês:** 0,29 e 0,26. **Proprietário:** Stud Francisco José. **Criador:** Sergio O. C. Pupo Nogueira. **Treinador:** Raphael Rondelli. **LUPI:** macho, castanho, 3 anos, de São Paulo, por Morven e Diniz.

1710 — Prêmio Flor Rio Verde — 2.000 m — A.L. — **Prêmios:** Cr$ 15.000,00 — 4.500,00 — 3.000,00 — 1.500,00 — 750,00 — 10% aos criadores das nacionais. Handicap para éguas de 4 e mais anos.

1563 — QUARANA, 61, J. Borja 1.º
(1563) — FLOR RIO VERDE, 59, Luiz F. Silva 2.º
1604 — JULATA, 56, E. Amorim 3.º
1604 — MAZA, 55, A. Deus 4.º
1604 — YASHA, 56, L. Cavalheiro 5.º
1604 — YA VENDRAN, 52, S. A. Santos 6.º
— — JAMBA II, 56, A. Barroso 7.º
1604 — GREVES, 55, E. Le Mener F.º 8.º

Tempo: 2'05"3 — Ganhou por ½ corpo, do 2.º ao 3.º, vários corpos. **Vencedor:** Cr$ 0,24. **Dupla:** (16) 0,68. **Placês:** 0,15 e 0,24. **Proprietário:** Stud São Luiz. **Criador:** Haras São Luiz. **Treinador:** Willon Mazalla. **QUARANA:** fêmea, alazã, 5 anos, de São Paulo, por Pharas e Coaran.

1711 — Prêmio Dequino — 1.800 m aprox. — G.L. — **Prêmios:** 9.000,00 — 2.700,00 — 1.800,00 — 900,00 — 450,00 — 10% aos criadores. Produtos nacionais de 5 e mais anos, ganhadores até Cr$ 45.000,00.

(1621) — BIG ONE, 54/55, J. Borja 1.º
1651 — UARIRI, 55, S. A. Santos 2.º
1478 — DEFEITO, 53/54, K. Nakagami 3.º
1568 — IDMON, 53/54, E. Amorim 4.º
1568 — LAPO, 55, J. C. Ávila 5.º
(1258) — YACEDOR, 56, J. P. Martins 6.º
1621 — TEIKO, 52, S. Loezer 7.º
1677 — SLOGAN, 52, U. Bueno 8.º
1568 — PROPILEU, 58, A. Deus 9.º
(1258) — YOROKUBO, 57, A. Barroso 10.º
1568 — GATO MONTEZ, 50/51, A. F. Correia 11.º

Não correu Bois Royal. **Tempo:** 1'52"8 — Ganhou por 1 corpo, do 2.º ao 3.º, cabeça. **Vencedor:** Cr$ 0,68. **Dupla:** (46) 1,64. **Placês:** 0,51 e 0,34. **Proprietário e criador:** Alberto Cardoso de Almeida. **Treinador:** Ney Romanó. **BIG ONE:** macho, alazão, 5 anos, de São Paulo, por Jour et Nuit III e Xolina.

1712 — Prêmio Hipótese — 1.000 m — G.L. — **Prêmios:** Cr$ 13.000,00 — 3.900,00 — 2.600,00 — 1.300,00 — 650,00 — 10% aos criadores das nacionais. Potrancas de 3 anos, sem mais de 1 vitória em São Paulo e Guanabara e ganhadoras em outros hipódromos até o limite estabelecido.

— — SIBILLE, 56, A. Masso 1.º
(1530) — SINHALITA, 56/55, M. Souza 2.º
(1531) — PENSIONADA, 56, J. G. Costa 3.º
(1674) — ESFERA ERRANTE, 56, J. P. Martins 4.º
1578 — MAMÁ LEONOR, 56, A. Altran 5.º
1502 — GOOD TRIP, 56, J. Borja 6.º
(1601) — UCILA, 56, L. Cavalheiro 7.º
(1675) — USUAKA, 56, S. A. Santos 8.º
1578 — PITANGA, 56, M. Andrade 9.º
(1673) — FRONTEIRA II, 56, A. Barroso 10.º
1618 — APLICADA, 56, A. Deus 11.º
1632 — BRÍSCOLA, 56, J. M. Amorim 12.º
1578 — CIMBALÚ, 56, L. C. Mendes 13.º

Tempo: 58"2 — Ganhou por 1 ½ corpo, do 2.º ao 3.º, focinho. **Vencedor:** Cr$ 0,27. **Dupla:** (37) 4,71. **Placês:** 0,25 e 0,59. **Proprietário:** Stud João Jabour. **Importador:** Norberto Ribeiro. **Treinador:** Luciano Previatti Neto. **SIBILLE:** fêmea, alazã, 3 anos, da Argentina, por Hawaian Lad e Secrecy.

1713 — Prêmio Unrelenting — 1.300 m — A.L. — **Prêmios:** Cr$ 12.000,00 — 3.600,00 — 2.400,00 — 1.200,00 — 600,00 — 10% aos criadores. Pesos especiais para produtos de 4 e mais anos.

1558 — DONALD DUCK, 55, A. Barroso 1.º
1558 — TAMBÉ, 55, E. Sampaio 2.º
(1582) — NUME, 54, E. Le Mener F.º 3.º
1213 — FATTY, 55/52, R. Oliveira 4.º
1558 — BETTING MAN, 57, E. Amorim 5.º
1532 — RIBAS, 57/54, A. Moisés 6.º
1713 — BELGRADO, 56, J. Garcia 7.º
1662 — ECLAIR, 55, J. Dacosta 8.º
1680 — QUANZO, 58, A. Masso 9.º

Não correu Lucky Drake. **Tempo:** 1'20"3 — Ganhou por 1/2 corpo, do 2.º ao 3.º, 1/2 corpo. **Vencedor:** Cr$ 0,28. **Dupla** (38) 2,08. **Placês:** 0,19 e 1,09. **Proprietário e criador:** Haras Pirajussara. **Treinador:** Oswaldo Ulloa. **DONALD DUCK:** macho, castanho, 4 anos, de São Paulo, por Flamboyant de Fresnay e Zia Zette.

1714 — Prêmio Duclair — 1.500 m aprox. — G.L. — **Prêmios:** Cr$ 13.000,00 — 3.900,00 — 2.600,00 — 1.300,00 — 650,00 — 10% aos criadores. Potros nacionais de 3 anos, sem vitória.

1586 — UNESCO, 56, J. C. Ávila 1.º
— — FORTUNE HUNTER, 56, J. Borja 2.º
1678 — XANTUNGUE, 56, A. F. Correia 3.º
1678 — IPSO FACTO, 56, A. Bolino 4.º
1612 — EZRA, 56, J. P. Martins 5.º
1173 — ERNST, 56, A. Barroso 6.º
— — EDIPO, 56, K. Nakagami 7.º
1577 — OUROREGIO, 56, J. G. Costa 8.º
1678 — JUEZ, 56, A. L. Silva 9.º
866 — CANAVEIRO, 56, M. Andrade 10.º
1654 — ZOANTE, 56, A. Oliveira F.º 11.º
— — OBÓ, 56/55, M. Souza 12.º

1664 — CAMPO AMOR, 56, J. Garcia 13.º
Não correu Epaminondas. **Tempo:** 1'33"4 — Ganhou por cabeça, do 2.º ao 3.º, 2 corpos. **Vencedor:** Cr$ 0,82. **Dupla** (47) 1,78. **Placês:** 0,54 e 0,24. **Proprietário:** Jorge da Cunha Bueno. **Criador:** Haras Recreio. **Treinador:** Mario de Almeida. **UNESCO:** macho, castanho, 3 anos, de São Paulo, por Royal Chief e Urganda.
Movimento geral das apostas: Cr$ 3.251.461,00

DOMINGO - 16 DE DEZEMBRO

1715 — Prêmio Kaconio 1965 — 1.500 m — A.E. — **Prêmios:** Cr$ 9.000,00 — 2.700,00 — 1.800,00 — 900,00 — 450,00 — 10% aos criadores. Cavalos nacionais de 5 anos, ganhadores até Cr$ 27.000,00.

1621 — TURFISTE, 57, J. Borja 1.º
1644 — QUIGANO, 58, J. Dacosta 2.º
1408 — ROYAL COBALT, 58, A. Soares 3.º
1644 — SASSAFRÁS, 58, A. Barroso 4.º
(1623) — SALPICO, 58/57, M. Souza 5.º
1644 — BIGODE, 58/55, S. Loezer 6.º

Tempo: 1'33"2 — Ganhou por 3 corpos, do 2.º ao 3.º, 2 corpos. **Vencedor:** Cr$ 0,45. **Dupla** (26) 1,08. **Placês:** 0,35 e 0,27. **Proprietário:** Daniel Angel Lo Forte. **Criador:** Haras São Bernardo S.A. **Treinador:** Walter Marraccini. **TURFISTE:** macho, castanho, 5 anos, de São Paulo, por Pass the Word e Immortelle.

1716 — Prêmio Dilema 1966 — 1.300 m — A.E. — **Prêmios:** Cr$ 11.000,00 — 3.300,00 — 2.200,00 — 1.100,00 — 550,00 — 10% aos criadores. Cavalos nacionais de 4 anos, sem vitória.

(1663) — GAUDIO, 57/53, W. Lopes 1.º
1657 — LUBAMBA, 57/53, V. L. Bueno 2.º
1688 — NARIO, 57/54, A. Matias 3.º
1663 — HAPPY CAPTAIN, 57/54, A. Moises 4.º
1688 — LARIM, 57/53, S. Guedes 5.º
1685 — IDOLO DE OURO, 57/54, R. Oliveira 6.º
1657 — GOVERNADOR, 56/52, S. P. Barros 7.º
1685 — ORDEIRO, 57/53, E. Medina 8.º
1685 — FORMOZINHO, 57/54, S. Loezer 9.º

Tempo: 1'20"6 — Ganhou por 2 corpos, do 2.º ao 3.º, 2 corpos. **Vencedor:** Cr$ 0,44. **Dupla** (16) 0,65. **Placês:** 0,21 e 0,20. **Proprietário:** Stud Pinto Zambel. **Criador:** Haras Guayçara Ltda. **Treinador:** Waldomiro Suplicy da Silva. **GAUDIO:** macho, castanho, 4 anos, de São Paulo, por Ligonier e Bouche Folle.

1717 — Prêmio Giant 1967 — 1.300 m — A.E. — **Prêmios:** Cr$ 13.000,00 — 3.900,00 — 2.300,00 — 1.300,00 — 650,00 — 10% aos criadores das nacionais. Potrancas de 3 anos, sem vitória.

— — BIRULAI, 56, U. Bueno 1.º
1600 — SONAR, 56, J. Dacosta 2.º
1030 — GHERANIA, 56, J. Garcia 3.º
1674 — CHIFNEY, 56, E. Gonçalves 4.º
1632 — MARACAY, 56, J. Borja 5.º
1673 — JAMÁS, 56, J. R. Olguin 6.º
1643 — NIGÉRIA, 56, S. A. Santos 7.º
1541 — SINHASO, 56, A. Masso 8.º
1030 — THEODORA, 56, A. Bolino 9.º
1642 — LUNÁTICA II, 56, A. Barroso 10.º
1601 — NEGAÇA, 56, J. P. Martins 11.º
1600 — ARIONA, 56, A. Oliveira F.º 12.º
1630 — CARTHY, 56, J. G. Silva 13.º
1675 — CAMPONESA, 56/55, O. B. Silva 14.º
1571 — JA VOY, 56, O. Silva 15.º
— — SINHÁ CIDRA, 56, E. Le Mener F.º 16.º

Tempo: 1'21"1 — Ganhou por 2 corpos, do 2.º ao 3.º, 1 corpo. **Vencedor:** Cr$ 0,46. **Dupla:** (58) 0,60. **Placês:** 0,22 e 0,15. **Proprietário:** Stud Guayracá. **Criador:** Haras H. B. **Treinador:** Dionisio Tieppo. **BIRULAI:** fêmea, castanha, 3 anos, do Paraná, por King Tourby e Hasiadê.

1718 — Prêmio Viziane 1968 — 1.000 m — G.E. — **Prêmios:** Cr$ 11.000,00 — 3.300,00 — 2.200,00 — 1.100,00 — 550,00 — 10% aos criadores das nacionais. Éguas de 4 anos, sem vitória.

1503 — DEGANIA, 57, A. Barroso 1.º
1503 — FIGURA DE PROA, 57, J. G. Silva 2.º
1548 — ANATOLIA, 57/53, S. P. Barros 3.º
(1594) — BALKANADA, 57, C. Dutra 4.º
1656 — GETÁLICA, 57, J. C. Ávila 5.º
1504 — VAPOROSA, 57/54, A. Moisés 6.º
1656 — KIBYLA, 57, E. M. Bueno 7.º
1672 — BOÇOROCA, 57, A. Masso 8.º
1594 — BELAPUR, 57, D. V. Lima 9.º
1338 — HARSIA, 57, S. A. Santos 10.º

Tempo: 1'01"1 — Ganhou por 3 corpos, do 2.º ao 3.º, ¾ de corpo. **Vencedor:** Cr$ 0,36. **Dupla:** (45) 0,52. **Placês:** 0,21 e 0,19. **Proprietário e criador:** Max Perlman. **Treinador:** Carlos Cabral. **DEGANIA:** fêmea, alazã, 4 anos, de São Paulo, por Interlagos e Diablette.

1719 — Prêmio Scotland 1969 — 1.000 m — G.E. — **Prêmios:** 11.000,00 — 3.300,00 — 2.200,00 — 1.100,00 — 550,00 — 10% aos criadores. Cavalos nacionais de 4 anos, sem mais de 1 vitória em São Paulo e Guanabara e ganhadores em outros hipódromos até o limite estabelecido.

1653 — TRAIPU, 57, A. Masso 1.º
1615 — RIBOR, 57, J. Borja 2.º
1685 — CADETE, 54/51, A. Matias 3.º
1667 — ROMAIL, 57, J. P. Martins 4.º
1648 — TRAPÉZIO, 57/53, S. P. Barros 5.º
(1686) — ZURIGO, 57, S. Iodice 6.º
1614 — RED FIRE, 57, E. Le Mener F.º 7.º
(1685) — JUAN DE DIOS, 57, J. R. Olguin 8.º
1585 — DOMINGUIM, 57, A. Barroso 9.º
1585 — CARLTON, 57, U. Bueno 10.º
1105 — LANITO, 57, E. Sampaio 11.º

Tempo: 1'03"7 — Ganhou por 1 corpo, do 2.º ao 3.º, ¾ de corpo. **Vencedor:** Cr$ 0,29. **Dupla:** (36) 0,92. **Placês:** 0,22 e 0,33. **Proprietários e criadores:** Haras Jahu e Rio das Pedras Ltda. **Treinador:** Pedro Nickel. **TRAIPU:** macho, castanho, 4 anos, de São Paulo, por Gabari e Transcendante.

1720 — G.P. Consagração (3.a Prova da Tríplice Coroa de São Paulo) — 3.000 m aprox. — G.E. — **Prêmios:** Cr$ ..... 60.000,00 — 18.000,00 — 12.000,00 — 6.000,00 — 10% aos criadores. Produtos nacionais de 3 anos.

1559 — ATÉ QUE ENFIM, 56, F. Pereira 1.º
1559 — BOBAGE, 56, L. A. Pereira 2.º
(1559) — ULEANTO, 56, J. Borja 3.º
1559 — EVERY KING, 56, E. Amorim 4.º
— — BESAKHI, 56, E. Ferreira 5.º
1469 — GRAND SEIGNEUR, 56, A. Barroso 6.º

Não correu Grão Ducado. **Tempo:** 3'23"6 — Ganhou por vários corpos, do 2.º ao 3.º, 2 ¾ corpos. **Vencedor:** Cr$ 1,82. **Dupla:** (13) 3,86. **Placês:** 0,55 e 0,26. **Proprietário e criador:** Haras Santo Eduardo. **Treinador:** Orlando Serra. **ATÉ QUE ENFIM:** macho, castanho, 3 anos, do Rio de Janeiro, por Levino e Stella Nera.

1721 — Prêmio Landuá 1970 — 1.800 m — A.E. — **Prêmios:** Cr$ 9.000,00 — 2.700,00 — 1.800,00 — 900,00 — 450,00 — 10% aos criadores das nacionais. Éguas de 5 anos, ganhadoras até Cr$ 18.000,00.

1535 — BRATISLAVA, 58, A. Barroso 1.º
1691 — THYRA, 57, J. Borja 2.º
1567 — ENTOURAGE, 58, F. Maia 3.º
1602 — CIMELODY, 58/54, V. L. Bueno 4.º
(1684) — BARARUÁ, 58, A. Artin 5.º
1602 — JARAMA, 58/55, S. Loezer 6.º
1602 — TUSANA, 58, S. Iodice 7.º
(1534) — CAMBOA, 58/55, A. Moisés 8.º
1602 — CLITIA, 58, L. A. Pereira 9.º
1535 — BELARMINA, 58, C. Dutra 10.º
1595 — JOACIRA, 58, S. A. Santos 11.º

Não correu Caramela II. **Tempo:** 1'56"6 — Ganhou por cabeça, do 2.º ao 3.º, vários corpos. **Vencedor:** Cr$ 0,34. **Dupla:** (38) 1,11. **Placês:** 0,20 e 0,27. **Proprietário:** Haras Pindorama. **Criador:** Haras Guanabara. **Treinador:** Lodgar Bueno Gonçalves. **BRATISLAVA:** fêmea, castanha, 5 anos, de São Paulo, por Dulçor e Bruxelas.

1722 — Prêmio Almirante Tamandaré — 1.800 m — A.E. — **Prêmios:** Cr$ 20.000,00 — 6.000,00 — 4.000,00 — 2.000,00 — 1.000,00 — 10% aos criadores das nacionais. Prova especial para potrancas de 3 anos, sem vitória em prova de dotação superior a Cr$ 15.000,00.

(1574) — LA RANCHERA, R. Penido 1.º
1510 — SHOWTIME, 56, C. Dutra 2.º
(1619) — EDWARD'S PRIDE, 56, A. Deus 3.º
1645 — UIRA, 56, C. Taborda 4.º
1640 — GLAD EYES, 56, J. Borja 5.º
1640 — THABATA, 56, A. Bolino 6.º
(1670) — VOILE, 56, A. Barroso 7.º
1619 — URBELA, 56, E. Le Mener F.o 8.º
(1643) — HELICE II, 56, J. P. Martins 9.º
1640 — EDWINA, 56, D. V. Lima 10.º

Não correu Lujosa. **Tempo:** 1'53"3 — Ganhou por 2 1|2 corpos, do 2.o ao 3.o, 1|2 corpo. **Vencedor:** Cr$ 0,35. **Dupla:** (23) 1,90. **Placês:** 0,23 e 0,58. **Proprietário:** Delmo de Marco. **Importador:** Adyr Vidal Pereira. **Treinador:** Laur Martins. **LA RANCHERA:** fêmea, tordilha, 3 anos, do Uruguai, por Gabin e Mi Ranchera.

1723 — Prêmio Tonnerre 1971 — 1.600 m — A.E. — **Prêmios:** Cr$ 13.000,00 — 3.900,00 — 2.600,00 — 1.300,00 — 650,00 — 10% aos criadores das nacionais. Potrancas de 3 anos, sem vitória.

1641 — TALENIA, 56, J. Borja 1.º
1642 — LA GAULOISE, 56, J. Dacosta 2.º
1579 — TALLY-HO, 56, D. V. Lima 3.º
1642 — ALTANA, 56, S. A. Santos 4.º
1616 — EUFRÁSIA, 56, J. Fagundes 5.º
1643 — GELOSIA, 56, L. Cavalheiro 6.º
1617 — MILIANA, 56, J. Garcia 7.º
1616 — UMBALA, 56, U. Bueno 8.º
1681 — COMENDA, 56, F. Maia 9.º
1030 — PHILIPPA, 56, A. Barroso 10.º

Não correram: Tartina, Moonbee e Revancha. **Tempo:** 1'41"5 — Ganhou por 1 1|2 corpo, do 2.o ao 3.o, 2 1|2 corpos. **Vencedor:** Cr$ 0,84. **Dupla:** (78) 2,60. **Placês:** 0,45 e 0,34. **Proprietário:** Fazenda e Haras Castelo S.A. **Criador:** Pecuária Anhumas S.A. **Treinador:** Carlos Cabral. **TALENIA:** fêmea, alazã, 3 anos, de São Paulo, por Penny Stall e My Hellen.

1724 — Prêmio San Pablo 1972 — 1.400 m — A.E. — **Prêmios:** Cr$ 11.000,00 — 3.300,00 — 2.200,00 — 1.100,00 — 550,00 — 10% aos criadores das nacionais. Éguas de 4 anos, sem mais de 2 vitórias em São Paulo e Guanabara e ganhadoras em outros hipódromos até o limite estabelecido.

(1607) — JORIBA, 57, J. C. Ávila 1.º
1679 — RELATIVA II, 57, C. Taborda 2.º
1655 — TONANDA, 57, A. Artin 3.º
1655 — DERIVADA, 57|54, A. Moisés 4.º
(1498) — BOLA BRANCA, 57, A. Masso 5.º
1655 — FULASKA, 57, A. Soares 6.º
1166 — RESTITUERE, 57, F. Maia 7.º
1655 — SUMULA, 57|54, S. Loezer 8.º
1566 — BILAQUIANA, 57|53, E. Medina 9.º

Tempo: 1'26"7 — Ganhou por 2 corpos, do 2.o ao 3.o, 1|2 corpo. **Vencedor:** Cr$ 0,23. **Dupla:** (45) 0,75. **Placês:** 0,20 e 0,37. **Proprietário:** Sergio P. de C. Palhares. **Importador:** Associação dos Criadores de Cavalos de Corrida do Rio de Janeiro. **Treinador:** Mário de Almeida. **JORIBA:** fêmea, castanha, 4 anos, do Uruguai, por Bagdad e Jolly Cloud.

Movimento geral das apostas: Cr$ 2.771.120,00.

SEGUNDA-FEIRA - 17 DE DEZEMBRO

1725 — Prêmio Colinha — 1.500 m — A.P. — **Prêmios:** Cr$ 11.000,00 — 3.300,00 — 2.200,00 — 1.100,00 — 550,00 — 10% aos criadores. Éguas de 4 anos, sem vitória.

1620 — LOCOMOTIVA, 57, E. Gonçalves 1.º
1594 — HOLLERITH, 57|53, S. P. Barros 2.º
1656 — VIA LUA, 57, L. A. Urbina 3.º
1672 — FOTOGENICA, 57, J. Borja 4.º
1656 — ZAZOEIRA, 57|54, S. Loezer 5.º
1527 — EXPANCION, 57|54, A. Matias 6.º
1594 — TENDINHA, 57, A. Araujo 7.º

Tempo: 1'36"2 — Ganhou por 4 corpos, do 2.o ao 3.o, 3|4 de corpo. **Vencedor:** Cr$ 0,42. **Dupla:** (34) 9,08. **Placês:** 0,25 e 1,73. **Proprietário e criador:** Haras Guarehy. **Treinador:** Joaquim Bueno Gonçalves. **LOCOMOTIVA:** fêmea, castanha, 4 anos, de São Paulo, por Bel Ami e Erecta.

1726 — Prêmio Nevada II — 1.500 m — A.P. — **Prêmios:** Cr$ 13.000,00 — 3.900,00 — 2.600,00 — 1.300,00 — 650,00 — 10% aos criadores das nacionais. Potrancas de 3 anos, sem mais de 1 vitória em São Paulo e Guanabara e ganhadoras em outros hipódromos até o limite estabelecido.

1619 — LUMBRE, 56, J. Fagundes 1.º
1618 — DOCINHA, 56, J. P. Martins 2.º
1618 — LANCHITA, 56, J. G. Costa 3.º
1619 — DRY GRASS, 56, J. Borja 4.º
1690 — JINETA, 56, J. R. Olguin 5.º
(1570) — ENCLISE, 56, J. M. Amorim 6.º
1584 — SILVER SHADOW, 56, A. Barroso 7.º

Tempo: 1'34"4 — Ganhou por vários corpos, do 2.o ao 3.o, pescoço. **Vencedor:** Cr$ 0,16. **Dupla:** (15) 0,80. **Placês:** 0,12 e 0,31. **Proprietário:** Stud Filage. **Importador:** José Luiz Andrade. **Treinador:** Althayr de Oliveira. **LUMBRE:** fêmea, alazã, 3 anos, da Argentina, por Cardington King e Luette.

1727 — Premio Epervier — 1.400 m — A. P. — **Premios::** Cr$ 9.000,00 — 2.700,00 — 1.800,00 — 900,00 — 450,00 — 10% aos criadores. Cavalos nacionais de 5 anos, ganhadores até Cr$ 18.000,00.

(1699) — ALACRE, 58, L. Cavalheiro 1.º
(1605) — EPODI, 58/55, A. Matias 2.º
(1561) — EL RAIO, 58, A. Barroso 3.º
1583 — JOVIAL RELIC, 58, K. Nakagami 4.º
1699 — PAGANO, 58, E. M. Bueno 5.º
1468 — JURU, 58/54, S. P. Barros 6.º
1016 — FREEWAY, 58, J. G. Silva 7.º

Não correram: Grey Vic e Extra Drive. **Tempo,** 1'27"3 — Ganhou por vários corpos, do 2.º ao 3.º, 1 corpo. **Vencedor:** Cr$ 0,18. **Dupla** (13) 0,85. **Placês:** 0,16 e 0,29. **Proprietário:** Stud São Luiz. **Criador:** Haras Caratuva. **Treinador:** Alberto Nóbrega. **ALACRE:** macho, castanho, 5 anos, do Paraná, por Vaudeville e La Picarona.

1728 — Premio Don Avaré — 1.500 m — A. P. — **Premios:** Cr$ 8.000,00 — 2.400,00 — 1.600,00 — 800,00 — 400,00 — 10% aos criadores. Produtos nacionais de 6 e mais anos, ganhadores até Cr$ 30.000,00.

1624 — ESTABANADO, 56, J. P. Martins 1.º
483 — LABELO, 52, R. Oliveira 2.º
1660 — PALACE JUNIOR, 54, A. Barroso 3.º
504 — CAPARUC, 54, A. Deus 4.º
1665 — BRANCALEONE, 50, C. Gomes 5.º
1695 — LUME, 52/50, A. Matias 6.º
1624 — RIO CLARO, 52, U. Bueno 7.º
1624 — IBERIAN BLUE, 58, J. Garcia 8.º
1665 — CANONNIER, 50, O. B. Silva 9.º

Não correram: Saguaragi e Courageux. **Tempo:** 1'34"2 — Ganhou por 3 corpos, do 2.º ao 3.º, focinho. **Vencedor:** Cr$ 0,18. **Dupla** (16) 1,48. **Placês:** 0,15 e 1,07. **Proprietário:** Stud Roxy. **Criador::** Haras Guayçara Ltda. **Treinador:** O. F. Souza. **ESTABANADO:** macho, alazão, 6 anos, de São Paulo, por Jocelyn e Santa Margarita.

1729 — Premio Pernambuca — 1.500 m — A. P. — **Premios:** Cr$ 12.000,00 — 3.600,00 — 2.400,00 — 1.200,00 — 600,00 — 10% aos criadores das nacionais. Pesos especiais para éguas de 4 e mais anos.

1337 — A TEMPO, 57, J. Borja 1.º
(1671) — BOSNIA, 53/54, J. Dacosta 2.º
(1655) — KERKIRA, 54, A. Barroso 3.º
1138 — BARBARIA, 59/56, R. Oliveira 4.º
1658 — DAKHILAK, 54, D.V. Lima 5.º
1658 — CIGRA, 60/57, A. Moises 6.º
1658 — BIG ROYAL, 55, S. A. Santos 7.º
1514 — MATUSA, 51/50, A. Matias 8.º
1603 — ABADIA III, 60/57, S. Loezer 9.º
(906) — MI GAUCHITA, 52/54, W. Rosa 10.º

Tempo, 1'32"9 — Ganhou por 1 corpo, do 2.º ao 3.º, 1 corpo. Prop. de Cavalos de Corrida de São Paulo. **Treinador,** Salo- **Proprietário,** Oscar G. Machado. **Importador,** Soc. Criad. e **Vencedor,** Cr$ 0,25. **Dupla** (18) 0,48. **Placês:** 0,17 e 0,19. mão Ferreira. **A TEMPO:** fêmea, castanha, 4 anos, do Uruguai, por Aurreko e Estrofa.

1730 — Premio Griffin — 1.400 m A. P. — **Premios:** Cr$ 9.000,00 — 2.700,00 — 1.800,00 — 900,00 — 450,00 — 10% aos criaodres. Cavalos nacionais de 5 anos, ganhadores até Cr$ 9.000,00.

1561 — ESSEX, 58, A. Deus 1.º
(1631) — LE SORCIER, 58/55, R. Oliveira 2.º
1407 — ENDICLE, 58, A. Barroso 3.º
1561 — ESSORTE, 58, A. Soares 4.º
1661 — JURUPARI, 58/55, S. Loezer 5.º
1345 — MAGIC TOY, 55, D. V. Lima 6.º
1605 — HACHAZO, 55, J. Borja 7.º
1676 — SAN DIEGO, 58/54, S. P. Barros 8.º
1668 — KAMIKAZE, 55, L. A. Urbina 9.º
1665 — BELMONT, 58/55, C. Soledade 10.º
1631 — BOM SALÔ, 55, U. Bueno 11.º
1665 — URUTU, 58, A. Artin 12.º
1668 — HARD RUB, 55, L. A. Pereira 13.º
(1501) — SARU, 58/55, A. Matias 14.º
1631 — GOLD FLAKE, 55, A. Masso 15.º

Não correu Hut. **Tempo,** 1'28"3 — Ganhou por 1 ½ corpo, do 2.º ao 3.º, 1 ½ corpo. **Vencedor,** Cr$ 0,62. **Dupla** (68) 1,10. **Placês:** 0,30 e 0,24. **Proprietário,** Stud Fariné. **Criador,** Haras Polaris. **Treinador,** Milton Signoretti. **ESSEX:** macho, castanho, 5 anos, de São Paulo, por Fogoso e Burla .

1731 — Prêmio Trentino — 2.200 m — A.P. — **Prêmios:** Cr$ 11.000,00 — 3.300,00 — 2.200,00 — 1.100,00 — 550,00 — 10% aos criadores. Cavalos nacionais de 4 anos, sem mais de 2 vitórias em São Paulo e Guanabara e ganhadores em outros hipódromos até o limite estabelecido.

1545 — RAPIDO, 54|52, R. Oliveira 1.º
1972 — VAL D'AOSTA, 54, A. Barroso 2.º
1677 — ABARIS, 57, A. Deus 3.º
(1593) — SERESTEIRO, 54|55, R. Penido 4.º
1659 — CANARO, 57|54, A. Moisés 5.º
1593 — HOUSTON, 57|54, S. Loezer 6.º
1582 — NORDESTE, 57|54, A. Matias 7.º
1651 — SARAPATEL, 57, L. F. Silva 8.º
1667 — TAÇARE', 57, E. Amorim 9.º

1651 — SIR JOSEPH, 57, J. Garcia 10.º
1593 — BURLESCO, 57, J. P. Martins 11.º
(1580) — DELICADO, 57, J. Borja 12.º
(524) — SIONANTE, 57, J. Fagundes 13.º
Não correu Raiano. **Tempo:** 2'19"1 — Ganhou por cabeça, do 2.o ao 3.o, 2 corpos. **Vencedor:** Cr$ 1,21. **Dupla:** (45) 0,48. **Placês:** 0,42 e 0,17. **Proprietário:** Antonio Zen. **Criador:** Antonio Luiz Ferraz. **Treinador:** José Coimbra de Figueiredo. **RAPIDO:** macho, castanho, 4 anos, de São Paulo, por Garboleto e Radiosa.

1732 — Prêmio Near Beach — 1.400 m aprox. — G.P. — **Prêmios:** Cr$ 11.000,00 — 3.300,00 — 2.200,00 — 1.100,00 — 550,00 — 10% aos criadores das nacionais. Éguas de 4 anos, sem mais de 1 vitória em São Paulo e Guanabara e ganhadoras em outros hipódromos até o limite estabelecido.
1564 — SIPASSION, 57|53, C. Alvarenga 1.º
1498 — ELDIMA, 57, A. Deus 2.º
1652 — NADINKA, 57, R. Penido 3.º
1696 — FENELA, 57, E. M. Bueno 4.º
1500 — TRADIÇÃO, 57, A. Masso 5.º
1652 — DONA DURVA, 57, J. Borja 6.º
1633 — DEZIKA, 57, J. Garcia 7.º
1176 — SANSITA, 57, E. Sampaio 8.º
1652 — PASTA, 55, S. Lobo 9.º
1652 — LISEA, 57|54, S. Loezer 10.º
1557 — KARMEN, 57, J. G. Silva 11.º
Não correu Bela Lady. **Tempo:** 1'28"5 — Ganhou por 3 corpos, do 2.o ao 3.o, focinho. **Vencedor:** Cr$ 0,52. **Dupla:** (68) 2,17. **Placês:** 0,31 e 0,54. **Proprietário e criador:** Pecuária Anhumas S.A. **Treinador:** Wanildo Garcia Tosta. **SIPASSION:** fêmea, castanha, 4 anos, de São Paulo, por Penny Stall e Mi Passion.
Movimento geral das apostas: Cr$ 3.178.034,00.

QUINTA-FEIRA - 20 DE DEZEMBRO
(Hipódromo de Campinas)

1733 — Prêmio Teixeirinha — 1.200 m — A.P. — **Prêmios:** Cr$ 2.800,00 — 700,00 — 420,00 — 280,00 — 10% aos criadores. Produtos nacionais de 5 anos, ganhadores até Cr$ .... 28.000,00 e de 6 e mais anos, ganhadores até Cr$ 38.000,00.
1701 — ROYALIST, 52, C. Gomes 1.º
1701 — SENIOR, 58, A. L. Silva 2.º
1701 — JUCA CINTRA, 52|48, S. P. Barros 3.º
1701 — GRAN PRIX, 52, J. P. Martins 4.º
1660 — IL CEZARE, 52|48, P. R. Salles 5.º
147 — MANGUE, 58, F. S. Machado 6.º
Não correu Schonbrun. **Tempo:** 1'14" — Ganhou por 6 corpos, do 2.o ao 3.o, 5 corpos. **Vencedor:** Cr$ 0,31. **Dupla:** (35) 0,35. **Placês:** 0,12 e 0,15. **Proprietário:** Haras Jatobá. **Criadores:** Francisco e Carlos M. Reverbel. **Treinador:** Althayr Gusso. **ROYALIST:** macho, castanho, 5 anos, do Rio Grande do Sul, por Royal Forest e Rosa do Povo.

1734 — Prêmio Strong Girl — 1.400 m — A.P. — **Prêmios:** Cr$ 3.800,00 — 950,00 — 570,00 — 380,00 — 10% aos criadores das nacionais. Potrancas de 3 anos, sem vitória e sem colocação em outros hipódromos com prêmio superior a Cr$ 2.600,00.
— — CADDY, 56, D. V. Lima 1.º
1616 — COPADA, 56, R. Penido 2.º
1631 — MIREME, 56, A. Masso 3.º
1541 — OCNA, 56, A. L. Silva 4.º
— — ARSENALERA, 56, A. Barroso 5.º
1631 — ESTABANADA, 56, A. Prosperi 6.º
1669 — FLOR BONITA, 56, A. Oliveira Fo. 7.º
Tempo: 1'30"8 — Ganhou por 3 corpos, do 2.o ao 3.o, 3 1|2 corpos. **Vencedor:** Cr$ 0,26. **Dupla:** (26) 0,89. **Placês:** 0,17 e 0,24. **Proprietário:** Stud Calá. **Importador:** Neldides Braz Simões. **Treinador:** Abilio Salles Ventura. **CADDY:** fêmea, castanha, 3 anos, da Argentina, por Faunico e Carola.

1735 — Prêmio Elodie — 1.100 m — A.P. — **Prêmios:** Cr$ 3.000,00 — 750,00 — 450,00 — 300,00 — 10% aos criadores. Éguas de 4 anos, sem vitória.
1594 — DONDOCA, 57, A. Prosperi 1.º
1449 — ESTALINDA, 57, A. Barroso 2.º
1026 — DANTA, 56/52, P. R. Salles 3.º
1523 — ANA ROSA, 57/53, S. P. Barros 4.º
304 — QUEDA, 57/54, A. Moisés 5.º
1725 — TENDINHA, 57, A. Araujo 6.º
— — DAMA IVONE, 57/54, C. Soledade 7.º
Tempo: 1'11"8 — Ganhou por focinho, do 2.º ao 3.º, 1 ½ corpo. **Vencedor:** Cr$ 0,19. **Dupla:** (45) 0,19. **Placês:** 0,12 e 0,13. **Proprietário:** Roberto Alessi Filho. **Criador:** Haras Samadhi. **Treinador:** Euclydes Pereira. **DONDOCA:** fêmea, castanha, 4 anos, do Rio de Janeiro, por Across e Donapi.

1736 — Prêmio Hakiro — 1.400 m — A.P. — **Prêmios:** Cr$ 5.000,00 — 1.250,00 — 750,00 — 500,00 — 10% aos criadores. Prova Especial — Cavalos nacionais e éguas de 4 e mais anos.
1667 — JOYEUX, 58, A. Barroso 1.º
1715 — ROYAL COBALT, 53/55, A. Soraes 2.º
1667 — PARNAZIANO, 55, K. Nakagami 3.º
1098 — URCHIN, 54/55, J. Borja 4.º
1644 — SCHNAPS, 56, M. Andrade 5.º
Não correu Freeway. **Tempo:** 1'30" — Ganhou por ¾ de corpo, do 2.º ao 3.º, 3 corpos. **Vencedor:** Cr$ 0,31. **Dupla:** (24) 1,09. **Placês:** 0,14 e 0,22. **Proprietário:** Stud Aeda. **Criador:** Haras Tamboré. **Treinador:** Milton Signoretti. **JOYEUX:** macho, alazão, 5 anos, de São Paulo, por Takt e Eclatante.

1737 — Prêmio Blau Frontein — 1.300 m — A.P. — **Prêmios:** Cr$ 3.800,00 — 950,00 — 570,00 — 380,00 — 10% aos criadores. Potros nacionais de 3 anos, sem vitória e sem colocação em outros hipódromos com prêmio superior a Cr$ 2.600,00.
1666 — EL VITI, 56, A. Masso 1.º
1697 — ELIANTO, 56, L. Yanez 2.º
1714 — ZOANTE, 56, A. Oliveira F.º 3.º
1698 — AURELIUS, 56/53, A. Matias 4.º
1666 — TOULOUSE LAUTREC, 56, J. Borja 5.º
— — TRIANON, 56, A. Bolino 6.º
759 — EKINO, 56, A. L. Silva 7.º
Não correram: Paraguassu e Prince Black. **Tempo:** 1'21"8 — Ganhou por 1 ½ corpo, do 2.º ao 3.º, 8 corpos. **Vencedor:** Cr$ 0,11. **Dupla:** (26) 0,23. **Placês:** 0,10 e 0,11. **Proprietário:** Antonio Walter Lerosa. **Criador:** Antonio Luiz Ferraz. Treinador: Luiz Carlos Mello. **EL VITI:** macho, alazão, 3 anos, de São Paulo, por Garboleto e Geóide.

1738 — Prêmio Pirapó — 1.200 m — A.P. — **Prêmios:** Cr$ 3.000,00 — 750,00 — 450,00 — 300,00 — 10% aos criadores. Cavalos nacionais de 4 anos, sem vitória.
1685 — HUNCH, 56/52, S. P. Barros 1.º
1305 — UPSTART, 57, G. Amorim 2.º
1702 — BLUE TIGER, 57/54, C. Soledade 3.º
1686 — PRÓL, 57, A. Soares 4.º
1686 — TAHOEGUAPO, 57, J. P. Martins 5.º
1596 — NANI, 57/54, A. Matias 6.º
1686 — EXQUIS, 57, A. Araujo 7.º
— — BALLET ROYAL, 57, A. Artin 8.º
Tempo: 1'16"6 — Ganhou por ¾ de corpo, do 2.º ao 3.º, 2 corpos. **Vencedor:** Cr$ 0,19. **Dupla:** (46) 0,64. **Placês:** 0,13 e 0,17. **Proprietário e criador:** Haras Pirassununga. **Treinador:** Luiz Carlos Mello. **HUNCH:** macho, alazão, 4 anos, de São Paulo, por Battle Pan e Dona Flor.

1739 — Prêmio Vivat — 1.100 m — A.P. — **Prêmios:** Cr$ 2.800,00 — 700,00 — 420,00 — 280,00 — 10% aos criadores. Produtos nacionais de 5 anos, ganhadores até Cr$ 14.000,00 e de 6 e mais anos, ganhadores até Cr$ 20.000,00.
1676 — OZOLAÇO, 58/54, S. P. Barros 1.º
1730 — URUTU, 55, A. Artin 2.º
(1703) — FILHO PRÓDIGO, 55, A. Prosperi 3.º
1631 — CORBEL, 52, C. Gomes 4.º
1406 — DICKERY DOCK, 58/55, A. Matias 5.º
1684 — LAMELA, 50/48, V. L. Bueno 6.º
1676 — SAFADO, 55, A. Masso 7.º
1334 — FACHADA, 50/46, P. R. Salles 8.º
Tempo: 1'08"2 — Ganhou por 3 ½ corpos, do 2.º ao 3.º, 2 ½ corpos. **Vencedor:** Cr$ 0,12. **Dupla:** (46) 1,02. **Placês:** 0,16 e 0,53. **Proprietário:** Stud 11 de Outubro. **Criador:** Haras Guatupê. **Treinador:** João Roldão. **OZOLAÇO:** macho, castanho, 5 anos, do Paraná, por Epsom e Ozolá.
Movimento geral das apostas: Cr$ 312.921,00.

SÁBADO - 22 DE DEZEMBRO

1740 — Prêmio Cologne — 1.300 m — A.L. — **Prêmios:** Cr$ 13.000,00 — 3.900,00 — 2.600,00 — 1.300,00 — 650,00 — 10% aos criadores das nacionais. Potrancas de 3 anos, sem mais de 1 vitória em São Paulo e Guanabara e ganhadoras em outros hipódromos até o limite estabelecido.
1632 — GINA, 56, R. Penachio 1.º
(412) — LA CALDINI, 56, A. Barroso 2.º
1726 — DRY GRASS, 56, L. Yanez 3.º
1632 — MAR FALSA, 56, J. Santos 4.º
1726 — ENCLISE, 56, J. M. Amorim 5.º
1584 — UNYRA, 56, A. Masso 6.º
1712 — UCILA, 56, J. Santos 7.º
Tempo: 1'21"2 — Ganhou por 2 corpos, do 2.º ao 3.º, 4 corpos. **Vencedor:** Cr$ 1,14. **Dupla** (34) 1,21. **Placês:** 0,41 e 0,16.

Proprietário: Stud Aguerrido. **Criador:** Haras Rio Verde. **Treinador:** Luiz Marto. **GINA:** fêmea, castanha, 3 anos, do Paraná, por Twinsy e Mica.

1741 — Prêmio Imperial Gold — 1.200 m — A.L. — **Prêmios:** Cr$ 13.000,00 — 3.900,00 — 2.600,00 — 1.300,00 — 650,00 — 10% aos criadores. Potros nacionais de 3 anos, sem mais de 1 vitória em São Paulo e Guanabara e ganhadores em outros hipódromos até o limite estabelecido.

1706 — NÓDULO, 56, J. P. Martins 1.º
1706 — GANGEPÊ, 56, A. Soares 2.º
(1687) — OBISIO, 56, E. Le Mener F.º 3.º
1650 — MENEIO, 56, R. Penachio 4.º
1693 — GENTIL, 56, J. C. Ávila 5.º
1650 — IROKIDD, 56, E. Amorim 6.º

Tempo: 1'14"5 (Variante) — Ganhou por 2 corpos, do 2.º ao 3.º, 4 corpos. **Vencedor:** Cr$ 1,85. **Dupla** (15) 2,86. **Placês:** 0,79 e 0,27. ***Proprietário:*** *Haras Miralem.* **Criador:** Dari S. Barcellos. **Treinador:** Pablo Fariña.**NÓDULO:** macho, alazão, 3 anos, de São Paulo, por Ocidental e Aboiz.

1742 — Prêmio Sipassion — 1.200 m — A.L. — **Prêmios:** Cr$ 11.000,00 — 3.300,00 — 2.200,00 — 1.100,00 — 550,00 — 10% aos criadores. Éguas de 4 anos, sem vitória.

— — JURANDE, 57/54, A. Moises 1.º
1718 — ANATOLIA, 57, A. Barroso 2.º
1598 — VERA, 57, M. Olguin 3.º
1656 — BAVARIANA, 57, A. Soares 4.º
1598 — PRINCIPESSA ROSA, 57, L. Cavalheiro ... 5.º
1598 — KERRY CORN, 57, A. Artin 6.º
1972 — PEQUINA, 57, E. M. Bueno 7.º
716 — ESCARPOLETTE, 57, A. F. Correia 8.º
1375 — AVENCA, 57/53, S. P. Barros 9.º

Tempo: 1'15"9 (Variante) — Ganhou por 1/2 corpo, do 2.º ao 3.º, 2 1/2 corpos. **Vencedor:** Cr$ 0,85. **Dupla** (15) 2,83. **Placês:** 0,45 e 0,25. ***Proprietário:*** *Haras Bosque Negro.* **Criador:** Paulo Barreto de Sá Pinto. **Treinador:** Francisco V. Navarro. **JURANDE:** fêmea, castanha, 4 anos, de São Paulo, por Jovial Juror e Belle Dame.

1743 — Prêmio Antíope — 1.300 m — A.L. — **Prêmios:** Cr$ 9.000,00 — 2.700,00 — 1.800,00 — 900,00 — 450,00 — 10% aos criadores. Éguas de 5 anos, ganhadoras até Cr$ 9.000,00.

1534 — KONSULT, 58, E. Gonçalves 1.º
1649 — PINGORÁ, 58/54, V. L. Bueno 2.º
1649 — PRIMITIVA, 58/54, S. P. Barros 3.º
1649 — YASEN, 58, A. Zanin 4.º
1684 — CORDELITA, 58/54, C. Alvarenga 5.º
1649 — ELF PLAY, 58/55, A. Moises 6.º
1626 — CANGELITA, 58/55, A. Matias 7.º
1684 — POTIÁ, 58, S. Vera 8.º
1684 — LANARK, 58, J. Garcia 9.º
1649 — ORGINA, 58, E. Sampaio 10.º
1426 — ASKITA, 58/55, S. Loezer 11.º

Tempo: 1'23"4 (Variante) — Ganhou por paleta, do 2.º ao 3.º, pescoço. **Vencedor:** Cr$ 0,63. **Dupla** (34) 1,72. **Placês:** 0,48 e 0,29. **Proprietário e criador:** Haras Guarehy. **Treinador:** Joaquim Bueno Gonçalves **KONSULT:** fêmea, tordilha, 5 anos, de São Paulo, por Limogene e Arte.

1744 — Prêmio Juan de Dios — 1.400 m aprox. — G.M. — **Prêmios:** Cr$ 11.000,00 — 3.300,00 — 2.200,00 — 1.100,00 — 550,00 — 10% aos criadores. Cavalos nacionais de 4 anos, sem vitória.

1536 — GUTEMBURG, 57, R. Penachio 1.º
1716 — LUBAMBA, 57/53, V. L. Bueno 2.º
1705 — LANDÚ, 57/54, S. Loezer 3.º
1543 — VULCÃO, 57, J. M. Amorim 4.º
1705 — TAIO, 57, A. Barroso 5.º
1476 — GRAMPO, 57, J. C. Ávila 6.º
1686 — GUANAMBI, 57, C. Gomes 7.º
1716 — FORMOZILHO, 57, E. Amorim 8.º

Tempo: 1'30" — Ganhou por vários corpos, do 2.º ao 3.º, 1 corpo. **Vencedor:** Cr$ 0,50. **Dupla** (46) 1,02. **Placês:** 0,25 e 0,24. **Proprietário:** Stud Mina. **Criador:** Haras Heva. **Treinador:** Cleomar Lopes Salles. **GUTEMBURG:** macho, alazão, 4 anos, de São Paulo, por Garboleto e Gatixa.

1745 — Prêmio El Remanso — 1.000 m — G.M. — **Prêmios:** Cr$ 15.000,00 — 4.500,00 — 3.000,00 — 1.500,00 — 750,00 — 10% aos criadores dos nacionais. Handicap para produtos de 4 e mais anos.

(1532) — ESTILHAÇO, 57, U. Bueno 1.º
1713 — FATTY, 57, M. Colaneri 2.º
1603 — ZIZZ, 55, S. A. Santos 3.º
1659 — LILICO, 54/55, J. C. Ávila 4.º
577 — BILL OF FARE, 56, E. Sampaio 5.º
(1713) — DONALD DUCK, 62, A. Barroso 6.º
1603 — ENAMORADA II, 56, L. Cavalheiro 7.º
1701 — FLETE, 54/55, W. Mazalla Jr. 8.º

Tempo: 1'00"9 — Ganhou por cabeça, do 2.º ao 3.º, 1 corpo. **Vencedor:** Cr$ 0,68. **Dupla** (47) 1,46. **Placês:** 0,52 e 0,25. **Proprietário:** Haras Jubilar. **Criador:** Haras Guatupê. **Treinador:** Dionizio Tieppo. **ESTILHAÇO:** macho, castanho, 4 anos do Paraná, por Palladium e Elacira.

1746 — Prêmio Marilda — 1.000 m — G.M. — **Prêmios:** Cr$ 11.000,00 — 3.300,00 — 2.200,00 — 1.100,00 — 550,00 — 10% aos criadores nacionais. Éguas de 4 anos, sem mais de 1 vitória em São Paulo e Guanabara e ganhadores em outros hipódromos até o limite estabelecido.

(1672) — JAGUAREÇÁ, 57/54, S. Loezer 1.º
262 — VINTEMILLE, 57, A. Zanin 2.º
1557 — PERFECT GAME, 57, J. C. Ávila 3.º
1279 — LAYGÚ, 57, M. A. Carvalho 4.º
(1718) — DEGANIA, 57, A. Barroso 5.º
(1637) — MAGIC INDIAN, 57, L. Cavalheiro 6.º
1637 — TRIPLICE, 57, K. Nakagami 7.º
1557 — TÁMARA, 57, C. Taborda 8.º
1732 — DEZIKA, 57, J. Garcia 9.º
(1598) — CAPUCINE II, 57/53, S. P. Barros 10.º
1112 — INCAUTA, 57, A. Araujo 11.º
1732 — PASTA, 56, S. Lobo 12.º
801 — ZUGA, 57, W. Mazalla Jr. 13.º
1718 — FIGURA DE PROA, 54, J. G. Silva 14.º
1718 — VAPOROSA, 54/51, A. Moises 15.º
1607 — VALMA, 57. R. Penachio 16.º

Tempo: 1'01"8 — Ganhou por 2 corpos, do 2.º ao 3.º, focinho. **Vencedor:** Cr$ 1,54. **Dupla** (47) 5,19. **Placês:** 0,65 e 0,28. **Proprietário e criador:** Haras São Luiz Gonzaga. **Treinador:** Salomão Ferreira. **JAGUAREÇÁ:** fêmea, alazã, 4 anos, do Paraná por Hypocrite e Barracuda.

1747 — Prêmio Escudo Negro — 2.400 m aprox. — G.M. — **Prêmios:** Cr$ 12.000,00 — 3.600,00 — 2.400,00 — 1.200,00 — 600,00 — 10% aos criadores dos nacionais. Pesos especiais para produtos de 4 e mais anos.

1418 — LUNARD, 54, J. M. Amorim 1.º
(1588) — TRIGUEÑO, 55, L. A. Pereira 2.º
1677 — EL CAPORAL, 53, A. Barroso 3.º
(1682) — GRATUS, 57, J. P. Martins 4.º
1677 — ROYAL FAVOURITE, 51/52, U. Bueno 5.º
(1556) — AFAGO, 54/55, M. A. Carvalho 6.º
1711 — DEFEITO, 51, A. F. Correia 7.º
1731 — SARAPATEL, 51/50, A. Matias 8.º
1588 — ZUNCHO, 60/67, A. Moisés 9.º
(1651) — ESCUDO NEGRO, 59, E. Amorim 10.º

Tempo: 2,39"9 — Ganhou por focinho, do 2.º ao 3.º, 4 corpos. **Vencedor:** Cr$ 0,20. **Dupla** (45) 0,29. **Placês:** 0,15 e 0,15. **Proprietário:** Haras Expert Ltda. **Criador:** Haras Pamital. **Treinador:** Walfrido Garcia. **LUNARD:** macho, tordilho, 4 anos, do Paraná, por Cigal e Montemê.

mios: Cr$ 11.000,00 — 3.300,00 — 2.200,00 — 1.100,00 — 550,00 — 10% aos criadores. Cavalos nacionais de 4 anos, sem mais de 1 vitória em São Paulo e Guanabara e ganhadores em outros hipódromos até o limite estabelecido.

1719 — ROMAIL, 57, J. P. Martins 1.º
1653 — CADIRIX, 57, A. Barroso 2.º
(1705) — EL FUEGO, 57, A. Araujo 3.º
1653 — DELACROIX, 57, M. A. Carvalho 4.º
1625 — FUCHICO, 57|53, S. P. Barros 5.º
1683 — SOVIET, 57|53, C. Alvarenga 6.º
1683 — VENTURE BOY, 57, J. R. Olguin 7.º
1653 — GETÊ, 57, L. Yanez 8.º
1683 — ZOLLER, 57, W. Mazalla Jr. 9.º
1683 — REDERMAUS, 57, S. Vera 10.º
1683 — FAGUEIRO, 57, E. Amorim 11.º

Tempo: 1'43"3 — Ganhou por 1/2 corpo, do 2.º ao 3.º, 4 1/2 corpos. **Vencedor:** Cr$ 1,6. **Dupla** (16) 1,23. **Placês:** 0,54 e 0,21. **Proprietário:** Haras Jatobá. **Criadores:** Francisco e Carlos M. Reverbel. **Treinador:** Althayr Gusso. **ROMAIL:** macho, castanho, 4 anos, do Rio Grande do Sul, por Royal Forest e Imperatriz.

1749 — Prêmio Xenabre — 1.400 m aprox. — G.M. — **Prêmios:** Cr$ 13.000,00 — 3.900,00 — 2.600,00 — 1.300,00 — 650,00 — 10% aos criadores. Potros nacionais de 3 anos, sem vitória.

1555 — PIU BELLO, 56, L. Cavalheiro 1.º
1708 — VOLCAN, 56, E. Amorim 2.º
1654 — EPAMINONDAS, 56, A. Barroso 3.º
1714 — ÉDIPO, 56, K. Nakagami 4.º
1678 — IT'S NEW, 56, J. P. Martins 5.º
1714 — FORTUNE HUNTER, 56, J. C. Ávila 6.º
1708 — XOPOTÓ, 56, J. M. Amorim 7.º
1707 — ORIOS, 56, E. Le Mener F.º 8.º
1714 — EZRA, 56, E. Sampaio 9.º
1103 — AMIRAL, 56, J. Garcia 10.º
1709 — HABILE, 56, R. Penachio 11.º
1687 — ZENÃO, 56, U. Bueno 12.º
— — XISTO KID, 56/55, O. B. Silva 13.º

Não correu Ernst. **Tempo:** 1'30"4 — Ganhou por 2 corpos, do 2.º ao 3.º, cabeça. **Vencedor:** Cr$ 1,60. **Dupla** (26) 9,52. **Placês:** 0,94 e 0,84. **Proprietários e criadores:** Haras São José e Expedictus. **Treinador:** Pedro Gusso Filho. **PIU BELLO:** macho, castanho, 3 anos, de São Paulo, por Chio e Galiléa.
Movimento geral das apostas: Cr$ 3.371.387,00
(Recorde para corridas comum).

DOMINGO - 23 DE DEZEMBRO

1750 — Prêmio Lombier 1964 — 1.500 m — A.L. — **Prêmios:** Cr$ 11.000,00 — 3.300,00 — 2.200,00 — 1.100,00 — 550,00 — 10% aos criadores. Éguas de 4 anos, sem mais de 1 vitória em São Paulo e Guanabara e ganhadoras em outros hipódromos até o limite estabelecido.

— — FANETA, 57, A. Barroso 1.º
1696 — LA HERMOSA, 57, E. Sampaio 2.º
1696 — ZABARA, 57, J. J. Martins 3.º
1696 — SWEET MELODY, 57, F. Maia 4.º
1564 — DIFICULDADE, 57, R. Penachio 5.º

Tempo: 1'33"2 — Ganhou por vários corpos, do 2.º ao 3.º, paleta. **Vencedor:** Cr$ 0,20. **Dupla** (23) 0,24. **Placês:** 0,13 e 0,11. **Proprietário e criador:** Breno Caldas. **Treinador:** Milton Signoretti. **FANETA:** fêmea, castanha, 4 anos, do Rio Grande do Sul, por Fanfar e Estadela.

1751 — Prêmio King's Archer 1965 — 1.200 m — A.L. — **Prêmios:** Cr$ 13.000,00 — 3.900,00 — 2.600,00 — 1.300,00 — 650,00 — 10% aos criadores. Potrancas de 3 anos, sem vitória.

1717 — CHIFNEY, 56, E. Gonçalves 1.º
1717 — SONAR, 56, S. Vera 2.º
1681 — IDALITA, 56, A. Barroso 3.º
1435 — ANGOSTURA, 56, A. Altran 4.º
1674 — BITA, 51/52, U. Bueno 5.º
1717 — SINHASÓ, 56, A. Masso 6.º
1717 — CAMPONESA, 56/55, O. B. Silva 7.º
1675 — AMERIS, 56, E. Sampaio 8.º
— — BAVATA, 56, J. Fernandes 9.º

Tempo: 1'14"8 — (Variante) — Ganhou por 3 corpos, do 2.º ao 3.º, 1 corpo. **Vencedor:** Cr$ 0,51. **Dupla** (57) 0,69. **Placês:** 0,23 e 0,15. **Proprietário:** Stud Marcelo. **Criador:** Herminio Brunatto. **Treinador:** Lodgar Bueno Gonçalves. **CHIFNEY:** fêmea, castanha, 3 anos, do Paraná, por Goyattá e Oportunist.

TF 266 — RETROSPECTO MEDIDA 19

1752 — Prêmio Gomil 1966 — 1.200 m — A.L. — **Prêmios:** Cr$ 13.000,00 — 3.900,00 — 2.600,00 — 1.300,00 — 650,00 — 10% aos criadores das nacionais. Potrancas de 3 anos, sem vitória.

1717 — JAMÁS, 56, J. R. Olguin 1.º
1675 — GIULIANA, 56, A. Barroso 2.º
1674 — ANCIENT VIOLET, 56, A. F. Correia 3.º
1704 — SÉPIA, 56, A. Masso 4.º
(1704) — STRONG GIRL, 56/55, M. Souza 5.º
— — BLAST, 56, R. Penachio 6.º
(1669) — PUÁ, 56, A. L. Silva 7.º
1717 — NEGAÇA, 56, J. P. Martins 8.º
1570 — MASH, 56, J. G. Silva 9.º

Tempo: 1'15"2 (Variante) — Ganhou por pescoço, do 2.º ao 3.º, 4 corpos. **Vencedor:** Cr$ 2,03. **Dupla** (23) 4,30. **Placês:** 0,74 e 0,23. **Proprietário:** Paulo José da Costa. **Criador:** Haras La Querência. **Treinador:** Waldomiro Xavier. **JAMÁS:** fêmea, castanha, 3 anos, de São Paulo, por Desafiando e Pompeuse.

1753 — Prêmio Opoente 1967 — 1.200 m — A.L. — **Prêmios:** Cr$ 13.000,00 — 3.900,00 — 2.600,00 — 1.300,00 — 650,00 — 10% aos criadores das nacionais. Potrancas de 3 anos, sem vitória.

1570 — ELINKA, 56, S. Vera 1.º
1673 — GRAN LIGHT, 56, J. R. Olguin 2.º
1457 — CALADA, 56, J. Fernandes 3.º
— — EVOLUÇÃO, 56, E. Le Mener F.º 4.º
1632 — LOMBARDIA, 56, A. F. Correia 5.º
1674 — BLAK ARROW, 51/52, A. Barroso 6.º
853 — FALQUEJADA, 56, F. Maia 7.º
1675 — ULIDIO, 56, M. Colaneri 8.º

Não correram: If e Aqui Vá. **Tempo:** 1'15"9 (Variante) — Ganhou por 1/2 corpo, do 2.º ao 3.º, 2 1/2 corpos. **Vencedor:** Cr$ 0,25. **Dupla** (38) 0,80. **Placês:** 0,19 e 1,14. **Proprietário:** Eugenio Grandi Ortega. **Criador:** Com. Agro Pec. Jaguariuna S.A. **Treinador:** Claudino Amarante Filho. **ELINKA:** fêmea, castanha, 3 anos, de São Paulo, por Link e Rodésia.

1754 — Prêmio Poconé 1968 — 1.000 m — G.L. — **Prêmios:** Cr$ 9.000,00 — 2.700,00 — 1.800,00 — 900,00 — 450,00 — 10% aos criadores. Cavalos nacionais de 5 anos, ganhadores até Cr$ 27.000,00.

1644 — MARROM, 58, F. Maia 1.º
1621 — EPOUVANTAIL, 58, A. Barroso 2.º
(1322) — SALU, 58, A. Prosperi 3.º
1552 — VITORIOSO, 55, R. Penachio 4.º
1644 — SARRAFO, 57, J. M. Amorim 5.º
1558 — VERAFIM, 58, J. C. Ávila 6.º
1715 — SALPICO, 58/57, M. Souza 7.º
1668 — DOCE, 55/51, S. P. Barros 8.º

Tempo: 1'00"7 — Ganho por 1 1/2 corpo, do 2.º ao 3.º, 2 corpos. **Vencedor:** Cr$ 0,43. **Dupla** (23) 1,25. **Placês:** 0,24 e 0,26. **Proprietário:** Augusto Bove. **Criador:** Haras Mondesir. **Treinador:** Edmundo Campozani Filho. **MARROM:** macho, castanho, 5 anos, de São Paulo, por Prosper e Escola

1755 — Prêmio Quiosco 1969 — 1.800 m aprox. — G.L. — **Prêmios:** Cr$ 9.000,00 — 2.700,00 — 1.800,00 — 900,00 — 450,00 — 10% aos criadores. Cavalos nacionais de 5 anos, ganhadores até Cr$ 18.000,00.

1623 — BATE BATE, 58, C. Dutra 1.º
1727 — EPODI, 58/55, A. Matias 2.º
1661 — FALCIU, 58, J. M. Amorim 3.º
1623 — ALARCOS, 58, J. Garcia 4.º
1661 — SMUGGLER, 58, E. Sampaio 5.º
1623 — MACIS, 58/54, S. P. Barros 6.º
1623 — MALVO, 58, E. Le Mener F.º 7.º
1623 — HALF KING, 58, J. C. Ávila 8.º
1623 — SETTE D'ORO, 58/57, M. Souza 9.º

Tempo: 1'55"6 — Ganhou por 3 corpos, do 2.º ao 3.º, 2 3/4 corpos. **Vencedor:** Cr$ 0,27. **Dupla** (12) 0,70. **Placês:** 0,19 e 0,23. **Proprietário:** Stud Denise. **Criador:** Haras Rio dos Papagaios. **Treinador:** Juan José Gonzalez. **BATE BATE:** macho, castanho, 5 anos, do Paraná, por Captor e Garra.

1756 — Prêmio Tabac 1970 — 1.800 m aprox. — G.L. — **Prêmios:** Cr$ 9.000,00 — 2.700,00 — 1.800,00 — 900,00 — 450,00 — 10% aos criadores. Cavalos nacionais de 5 anos, ganhadores até Cr$ 9.000,00.

1605 — REVOLUCIONÁRIO, 58/54, V. L. Bueno 1.º
1102 — GOOD TAKT, 58, R. Machado 2.º
1730 — JURUPARI, 58/55, S. Loezer 3.º
1730 — LE SORCIER, 58, M. M. Colaneri 4.º
1730 — MAGIC TOY, 55, D. V. Lima 5.º
1605 — CAPULETO, 58/54, S. P. Barros 6.º
1665 — FLAVIO, 58, K. Nakagami 7.º
1703 — JOLENTE, 58, J. Fernandes 8.º
1133 — ANTEBRISE, 58, A. Barroso (Parou) 9.º

Tempo: 1'56"6 — Ganhou por pescoço, do 2.o ao 3.o, 3 corpos. **Vencedor:** Cr$ 0,40. **Dupla** (47) 3,10. **Placês:** 0,26 e 0,43. **Proprietário e criador:** Haras Caracol. **Treinador:** Milton Signoretti. **REVOLUCIONARIO:** macho, castanho, 5 anos, do Rio Grande do Sul, por Bob Roy e Pink Princess.

1757 — Premio Natal — 1.800 m aprox. — G.L. — **Premios:** Cr$ 20.000,00 — 6.000,00 — 4.000,00 — 2.000,00 — 1.000,00 — 10% aos criadores. Prova especial para produtos nacionais de 3 anos, sem vitória em prova de dotação superior a Cr$ 15.000,00.

(1611) — DUCLAIR, 56, J. R. Olguin 1.º
1397 — GUARÚS, 56, E. Amorim 2.º
(1256) — VALSEUR, 56, A. Barroso 3.º
(1647) — ENÉAS, 56, M. A. Carvalho 4.º
(1550) — BÁRRIS, 56, E. Le Mener F.º 5.º
(1693) — CAMBIJÚ, 56, J. M. Amorim 6.º
1559 — GOOD NEWS, 56, C. Taborda 7.º
(1678) — TICAMBRE, 56, J. P. Martins 8.º
(1689) — ESTRABÃO, 56, L. Yanez 9.º
1559 — ICHARRO, 56, S. Vera 10.º

Tempo: 1'55"1 — Ganhou por 1 corpo, do 2.o ao 3.o, focinho. **Vencedor:** Cr$ 0,48. **Dupla** (24) 4,49. **Placês:** 0,27 e 0,53. **Proprietário:** Stud Taquary. **Criador:** Haras Guanabara. **Treinador:** Daniel Henriques. **DUCLAIR:** macho, castanho, 3 anos, de São Paulo, por Escorial e Dulcine.

1758 — Prêmio Hasta Simpre 1971 — 1.609 m aprox. — G.L. — **Prêmios:** Cr$ 11.00000 — 3.300,00 — 2.200,00 — 1.100,00 — 550,00 — 10% aos criadores. Cavalos nacionais de 4 anos, sem mais de 2 vitórias em São Paulo e Guanabara e ganhadores em outros hipódromos até o limite estabelecido.

1615 — NARAZ, 57/53, S. P. Barros 1.º
(1653) — STILL BONI, 57/54, A. Moisés 2.º
1682 — UCCELLO, 57, A. Barroso 3.º
1651 — AMINTAS, 57, A. Masso 4.º
(1683) — APARAJU, 55/51, V. L. Bueno 5.º
1556 — BLUE ROCKET, 57, C. Dutra 6.º
(1614) — DUCOS, 57, L. Yanez 7.º
1731 — HOUSTON, 57/54, S. Loezer 8.º
1556 — PRINCELY FAME, 57, E. Le Mener F° 9.º

Tempo: 1'41"7 — Ganhou por 1 corpo, do 2.o ao 3.o, 2 1|2 corpos. **Vencedor:** Cr$ 0,61. **Dupla** (56) 3,55. **Placês:** 0,30 e 0,47. **Proprietário:** José Carlos Succar. **Criador:** Haras Moudesir. **Treinador:** Enesio Araujo Lima. **NARAZ:** macho, castanho, 4 anos, de São Paulo, por Waldmeister e Filial.

1759 — Prêmio Everton 1972 — 1.500 m aprox. — G.L. — **Prêmios:** Cr$ 13.000,00 — 3.900,00 — 2.600,00 — 1.300,00 — 650,00 — 10% aos criadores das nacionais. Potrancas de 3 anos, sem vitória.

1641 — UBIRACI, 56, C. Taborda 1.º
1673 — OUROPLENA, 56, A. Barroso 2.º
1681 — ROSE PALACE, 56, M. A. Carvalho 3.º
1642 — ITAUNA, 56, L. Cavalheiro 4.º
1616 — MOONBEE, 56, J. P. Martins 5.º
1723 — TALLY-HO, 56, S. Vera 6.º
1673 — DANK, 56, D. V. Lima 7.º
1617 — REVANCHA, 56, F. Maia 8.º
1675 — OBLATA, 56, J. C. Ávila 9.º
1700 — AVERLA, 56, A. Oliveira F.º 10.º
1386 — JABONERA, 56/55, O. B. Silva 11.º

Não correram: Ella Belle e La Gauloise. **Tempo:** 1'37"1 — Ganhou por 1 3|4 corpo, do 2.o ao 3.o, 2 corpos. **Vencedor:** Cr$ 0,54. **Dupla** (25) 1,20. **Placês:** 0,31 e 0,25. **Proprietários e criadores:** Haras Jahu e Rio das Pedras Ltda. **Treinador:** Pedro Nickel. **UBIRACI:** fêmea, alazã, 3 anos, de São Paulo, por Vasco da Gama e Pirassununga.
Movimento geral das apostas: Cr$ 3.368.491,00.

QUINTA-FEIRA - 27 DE DEZEMBRO

1760 — Prêmio Obisio — 1.800 m — A.L. — **Prêmios:** Cr$ 13.000,00 — 3.900,00 — 2.600,00 — 1.300,00 — 650,00 10% aos criadores. Potros nacionais de 3 anos, sem vitória.

1714 — XANTUNGUE, 56, A. F. Correia 1.º
1654 — UAMÁ, 56, A. Masso 2.º
1610 — CAMPANASSO, 56, A. Barroso 3.º
1678 — TRECO, 56, L. Cavalheiro 4.º
1610 — OUTEIRO, 56, C. Taborda 5.º
1737 — ZOANTE, 56, A. Oliveira F.º 6.º

Tempo: 1'53"5 — Ganhou por 1 corpo, do 2.º ao 3.º, vários corpos. **Vencedor:** Cr$ 0,23. **Dupla:** (45) 0,52. **Placês:** 0,16 e 0,16. **Proprietário:** Haras Mato Grosso. **Criador:** Haras São Joaquim. **Treinador:** Hugo Martinez. **XANTUNGUE:** macho, castanho, 3 anos, do Paraná, por Bonjardim e Jura de Madrid.

1761 — Prêmio Cactus Keits — 1.300 m — A.L. — **Prêmios:** Cr$ 9.000,00 — 2.700,00 — 1.800,00 — 900,00 — 450,00 — 10% aos criadores das nacionais. Éguas de 5 anos, sem vitória.

1554 — CARLUCIA, 58, M. Freire 1.º
1626 — CAMINADA, 58, R. Penachio 2.º
1426 — STAREJA, 58/55, S. Loezer 3.º
1649 — BIBA, D. V. Lima 4.º
1626 — HANDSEL, 58/54, W. Lopes 5.º
936 — ENORITA, 58/55, A. Matias 6.º
1554 — MUSALINA, 58/54, S. P. Barros 7.º

Tempo: 1'22"7 — Ganhou por vários corpos, do 2.º ao 3.º, 2 corpos. **Vencedor:** Cr$ 0,23. **Dupla:** (23) 1,91. **Placês:** 0,20 e 0,47. **Proprietário:** Stud Diplomata. **Criador:** Haras Eduardo Guilherme. **Treinador:** Abilio Salles Ventura. **CARLUCIA:** fêmea, castanha, 5 anos, de São Paulo, por Ortile e Sucia.

1762 — Prêmio Fils Unique — 1.500 m — Aprox. — G.L. **Prêmios:** Cr$ 13.000,00 — 3.900,00 — 2.600,00 — 1.300,00 — 650,00 — 10% aos criadores. Potros nacionais de 3 anos, sem mais de 1 vitória em São Paulo e Guanabara e ganhadores em outros hipódromos até o limite estabelecido.

1689 — CAPITÃO FURACÃO, 56, M. A. Carvalho .. 1.º
1689 — XENABRE, 56, S. Iodice 2.º
1650 — GO A HEAD, 56, A. Barroso 3.º
1689 — NAUTILUS, 56, E. Le Mener F.º 4.º
1477 — URPALIO, 56, C. Taborda 5.º
1706 — NITRO, 56, S. Vera 6.º
1477 — CHAGÚ, 56, E. Amorim 7.º

Tempo: 1'38"2 — Ganhou por 2 corpos, do 2.º ao 3.º, cabeça. **Vencedor:** Cr$ 0,69. **Dupla:** (17) 2,04. **Placês:** 0,34 e 0,34. **Proprietário:** Stud Sorriso. **Criador:** Haras Paraná Ltda. **Treinador:** Enir Feijó. **CAPITÃO FURACÃO:** macho, castanho, 3 anos, do Paraná, por Zabay e Riula.

1763 — Prêmio Landi — 1.400 m — A.L. — **Prêmios:** Cr$ 8.000,00 — 2.400,00 — 1.600,00 — 800,00 — 400,00 — 10% aos criadores. Produtos nacionais de 6 e mais anos, ganhadores até Cr$ 30.000.00.

1110 — FRATELLO, 54, J. P. Martins 1.º
1660 — PÃO QUENTE, 54, S. Lobo 2.º
1728 — PALACE JUNIOR, 54, A. Barroso 3.º
1699 — XILON, 54, J. R. Olguin 4.º
1136 — MAJESTOSO, 58/54, V. L. Bueno 5.º
1699 — QUARTEIO, 56, L. A. Pereira 6.º
(1660) — KENTRON, 54/50, S. P. Barros 7.º

Não correu Il Cézare. **Tempo:** 1'28"4 — Ganhou por cabeça, do 2.º ao 3.º, 3 corpos. **Vencedor:** Cr$ 0,29. **Dupla:** (15) 0,94. **Placês:** 0,23 e 0,28. **Proprietário:** Stud Filage. **Criador:** Haras São Miguel Arcanjo. **Treinador:** Althayr de Oliveira. **FRATELLO:** macho, alazão, 6 anos, de São Paulo, por Captain Kidd II e Xulipa.

1764 — Prêmio Gamadinha — 1.400 m — A.L. — **Prêmios:** Cr$ 9.000,00 — 2.700,00 — 1.800,00 — 900,00 — 450,00 — 10% aos criadores das nacionais. Éguas de 5 anos, ganhadoras até Cr$ 18.000,00.

1535 — YOLA, 58/55, A. Matias 1.º
1961 — KARAITA, 56, A. Prosperi 2.º
1691 — KEA, 57, R. Penachio 3.º
1428 — SQUARE ROOT, 58/54, S. P. Barros 4.º
1721 — THYRA, 57, L. Yanez 5.º
1329 — YABA, 58, S. Iodice 6.º
1961 — GERTRUD, 58, A. Barroso 7.º

Não correu Quaya. **Tempo:** 1'28"9 — Ganhou por 4 corpos, do 2.o ao 3.o, 2 corpos. **Vencedor:** Cr$ 0,39. Dupla (28) 1,02. **Placês:** 0,23 e 0,25. **Proprietários e criadores:** Stud Bens e Valores. **Criador:** Haras Patente. **Treinador:** Dendico Garcia. **YOLA:** fêmea, castanha, 5 anos, de São Paulo, por Xaveco e Kalesa.

1765 — Prêmio Julata — 1.500 m — A.L. — **Prêmios:** Cr$ 9.000,00 — 2.700,00 — 1.800,00 — 900,00 — 450,00 — 10% aos criadores das nacionais. Éguas de 5 anos, ganhadoras até Cr$ 45.000,00.

1671 — ELSE, 54, A. Barroso 1.º
1671 — NOVA CRUZ, 55/52, S. Loezer 2.º
1729 — BOSNIA, 56, S. Vera 3.º
1729 — BIG ROYAL, 58, S. A. Santos 4.º
1390 — QUIZAGA, 55, D. V. Lima 5.º
(1646) — UIDAH, 55/52, A. Moises 6.º
1729 — MATUSA, 53/54, E. Sampaio 7.º

Não correu Camefita. **Tempo:** 1'34"5 — Ganhou por 4 1|2 corpos, do 2.o ao 3.o, focinho. **Vencedor:** Cr$ 0,39. **Dupla** (35) **Placês:** 0,32 e 0,60. **Proprietário:** Stud 1.o de Janeiro. **Criador:** Haras Polaris. **Treinador:** Milton Signoretti. **ELSE:** fêmea, castanha, 5 anos, de São Paulo, por Aristocles e Westminster Chimese.

1766 — Prêmio Cartão — 1.300 m — A.L. — **Prêmios:** Cr$ .. 9.000,00 — 2.700,00 — 1.800,00 — 900,00 — 450,00 — 10% aos criadores. Produtos nacionais de 5 e mais anos, ganhadores até Cr$ 45.000,00.

1713 — BELGRADO, 58, J. Garcia 1.º
(1644) — EPERVIER, 55, A. F. Correia 2.º
1662 — GÊNESIS, 55, A. Masso 3.º
1692 — HE'S LAUGHING, 53, R. Penachio 4.º
(1701) — TEIXEIRINHA, 53/49, S. P. Barros 5.º
1662 — ZULUZINHO, 53, E. M. Bueno 8.º
(1551) — LANDI, 54/51, A. Matias 7.º
1662 — IPEROIGUE, 54/50, P. R. Salles 8.º
1713 — ECLAIR, 58, J. Fernandes 9.º
1662 — BORROMINI, 53, A. Barroso 10.º
1210 — XENIL, 53, J. P. Martins 11.º

Não correu Tiziano. **Tempo:** 1'20"7 — Ganhou por 3|4 de corpo, do 2.o ao 3.o, 3 1|2 corpos. **Vencedor:** Cr$ 0.30. **Dupla** (18) 0,38. **Placês:** 0,18 e 0,16. **Proprietário:** Stud Jomanick. **Criador:** Haras Guanabara. **Treinador:** Dendico Garcia. **BELGRADO:** macho, alazão, 5 anos, de São Paulo, por Tamino e Belote.

1767 — Prêmio Saguaragi — 1.400 m — A.L. — **Prêmios:** Cr$ 8.000,00 — 2.400,00 — 1.600,00 — 800,00 — 400,00 — 10% aos criadores. Produtos nacionais de 6 e mais anos, ganhadores até Cr$ 20.000,00.

1728 — CAPARUC, 58/54, C. Alvarenga 1.º
1307 — EURIDES, 56, A. F. Correia 2.º
1518 — BUTCH, 52, U. Bueno 3.º
1728 — LUME, 56, M. Olguin 4.º
1624 — ENREDO, 56/52, S. P. Barros 5.º
1518 — VIELITO, 56/53, A. Moisés 6.º
1581 — JIPI, 54, J. Fernandes 7.º
1728 — BRANCALEONE, 56, A. Barroso 8.º
1518 — LAMBUJON, 58, J. C. Ávila 9.º
392 — ZUFO, 56, J. P. Martins 10.º

Não correu Dickery Dock. **Tempo:** 1'29"6 — Ganhou por 3 corpos, do 2.o ao 3.o, 1 corpo. **Vencedor:** Cr$ 0.26. **Dupla** (37) 0,67. **Placês:** 0,17 e 0,22. **Proprietário:** Stud Carlos Eduardo. **Criador:** Paulo José da Costa. **Treinador:** Juan José Gonzales. **CAPARUC:** macho, castanho, 6 anos, de São Paulo, por Caporal e Naruóca.

1768 — Prêmio Rioko — 1.300 m — A.L. — **Prêmios:** Cr$ .. 11.000,00 — 3.300,00 — 2.200,00 — 1.100,00 — 550,00 — 10% aos criadores. Cavalos nacionais de 4 anos, sem mais de 1 vitória em São Paulo e Guanabara e ganhadores em outros hipódromos até o limite estabelecido.

1625 — RAIANO, 57, L. Yanez 1.º
1694 — FLOWER'S NIGHT, 57, J. Garcia 2.º

713 — DON XISTO, 57, R. Penachio 3.º
1648 — AUTARCO, 56, C. Taborda 4.º
(1657) — SAMANGO, 57, A. Soares 5.º
1694 — HOTSPUR, 57, A. Barroso 6.º
1215 — LIBERTINE, 57, A. Zanin 7.º
1492 — ANDADOR, 57, E. Amorim 8.º
1719 — ZURIGO, 57, S. Iodice 9.º

Não correu Boiarim. **Tempo:** 1'21"3 — Ganhou por 1 corpo, do 2.o ao 3.o, 3|4 de corpo. **Vencedor:** Cr$ 1,62. **Dupla** (48) 0,56. **Placês:** 0,39 e 0,17. **Proprietário:** Haras Jatobá. **Criadores:** Francisco e Carlos M. Reverbel. **Treinador:** Althayr Gusso. **RAIANO:** macho, castanho, 4 anos, do Rio Grande do Sul, por Royal Forest e Ouroara.
Movimento geral das apostas: Cr$ 3.131.448,00.

SÁBADO — 29 DE DEZEMBRO

1769 — Prêmio Sibille — 1.500 m aprox. — G.L. — **Prêmios:** Cr$ 13.000,00 — 3.900,00 — 2.600,00 — 1.300,00 — 650,00 — 10% aos criadores das nacionais. Potrancas de 3 anos, sem mais de 1 vitória em São Paulo e Guanabara e ganhadoras em outros hipódromos até o limite estabelecido.

1619 — LA BAGATELLE, 56, L. Cavalheiro 1.º
(1642) — GILONE, 56, J. Borja 2.º
1619 — EMBRASSE MOI, 56, R. Penachio 3.º
1690 — LONGCHAMPS, 56, E. Amorim 4.º
1740 — DRY GRASS, 56, L. Yanez 5.º
(1759) — UBIRACI, 56, C. Taborda 6.º
(1616) — PAULISTA, 56, A. Barroso 7.º
1726 — JINETA, 56, J. R. Olguin 8.º

Tempo: 1'36" — Ganhou por 1/2 corpo, do 2.º ao 3.º, 1 corpo. **Vencedor:** Cr$ 0,38. **Dupla** (35) 4,32. **Placês:** 0,34 e 0,70. **Proprietário e criador:** Paulo Barreto de Sá Pinto. **Treinador:** Noé Monteiro. **LA BAGATELLE:** fêmea, castanha, 3 anos, de São Paulo, por Xaveco e Coaraibe.

1770 — Prêmio All Joy — 1.200 m — A.L. — **Prêmios:** Cr$ 13.000,00 — 3.900,00 — 2.600,00 — 1.300,00 — 650,00 — 10% aos criadores das nacionais. Potrancas de 3 anos, sem mais de 1 vitória em São Paulo e Guanabara e ganhadoras em outros hipódromos até o limite estabelecido.

1690 — IMPÁVIDA II, 56, A. Masso 1.º
1712 — SINHÁLITA, 56/55, M. Souza 2.º
1712 — APLICADA, 56, J. G. Costa 3.º
(1752) — JAMÁS, 56, J. R. Olguin 4.º
1502 — ITAX, 56, A. Barroso 5.º
1618 — RIVIERA, 56, E. Le Mener F.º 6.º
1362 — JOLIE FEMME, 56, F. Maia 7.º

Tempo: 1'1"7 (Variante) — Ganhou por 4 corpos, do 2.º ao 3.º, vários corpos. **Vencedor:** Cr$ 0,21. **Dupla** (27) 0,54. **Placês:** 0,15 e 0,21. **Proprietário:** Haras Santa Amélia. **Importador:** Carlos Armando Reiniger. **Treinador:** Roberto Mesquita. **IMPÁVIDA II:** fêmea, castanha, 3 anos, do Uruguai, por Fort Royal e Império.

1771 — Prêmio Beroé — 1.300 m — A.L. — **Prêmios:** Cr$ 13.000,00 — 3.900,00 — 2.600,00 — 1.300,00 — 650,00 — 10% aos criadores das nacionais. Potrancas de 3 anos, sem mais de 2 vitórias em São Paulo e Guanabara e ganhadoras em outros hipódromos até o limite estabelecido.

(1277) — LOIRAÇA, 56, E. Sampio 1.º
(1712) — SIBILLE, 56, A. Masso 2.º
1645 — GACHONA, 56, R. Penido 3.º
1722 — UIRA, 56, C. Taborda 4.º
1670 — NEVADA II, 56, J. Borja 5.º
— — LA MENSAJERIA, 56, A. Barroso 6.º
1510 — ALBANY, 56, E. Le Mener F.º 7.º
1670 — CHERRY FLOWER, 56, M. A. Carvalho ... 8.º

Não correu Friga. **Tempo:** 1'20"2 — Ganhou por vários corpos, do 2.º ao 3.º, 1/2 corpo. **Vencedor:** Cr$ 0,50 **Dupla** (56) 0,83. **Placês:** 0,24 e 0,16. **Proprietário:** Stud Hanna. **Criador:** Haras São Luiz Gonzaga. **Treinador:** I. Lesniosky. **LOIRAÇA:** fêmea, alazã, 3 anos, do Paraná, por Afortunado e Valhambra.

1772 — Prêmio Serrato — 1.500 m — A.L. — **Prêmios:** Cr$ 13.000,00 — 3.900,00 — 2.600,00 — 1.300,00 — 650,00 — 10% aos criadores. Potros nacionais de 3 anos, sem vitória.

1687 — VALENTIN, 56, E. Amorim 1.º
1654 — ALVISSAREIRO, 51/52, R. Penachio 2.º
1707 — TAIQUERÉ, 56, A. Barroso 3.º
1425 — HALF AND HALF, 56, M. A. Carvalho .. 4.º
1749 — XOPOTÓ, 56, K. Nakagami 5.º
1687 — XUCARAY, 56, J. Garcia 6.º
1714 — OUROREGIO, 56, J. G. Costa 7.º
1398 — SEDAN, 56, E. Le Mener F.º 8.º
1707 — ARCOBALENO, 51, A. F. Correia 9.º
680 — ORNANO, 56, F. Maia 10.º
1708 — UFANOSO, 56, U. Bueno 11.º
1687 — GOLDEN HORN, 56, J. Borja 12.º
1708 — GALANTIM, 56, J. Fernandes 13.º
1714 — ERNST, 56, L. Yanez 14.º

Tempo: 1'33"6 — Ganhou por focinho, do 2.º ao 3.º, paleta. **Vencedor:** Cr$ 0,59. **Dupla** (48) 1,61. **Placês:** 0,32 e 0,31. **Proprietário e criador:** Haras São Bernardo S.A. **Treinador:** Joaquim Amorim Filho. **VALENTIN:** macho, castanho, 3 anos, de São Paulo, por Pass the Word e Photo Finish.

1773 — Prêmio Unesco — 1.000 m — G.L. — **Prêmios:** Cr$ 13.000,00 — 3.900,00 — 2.600,00 — 1.300,00 — 650,00 — 10% aos criadores. Potros nacionais de 3 anos, sem vitória.

1708 — INDÚ, 56, A. G. Silva 1.º
1707 — MORDENTE, 56, J. Fernandes 2.º
—. — GAY BIRD, 56, J. Borja 3.º
1687 — ESTERIOR, 56, A. F. Correia 4.º
495 — EFANDIE, 56, S. Lobo 5.º
— — NAMOUR, 56, E. Le Mener F.o 6.º
1697 — XELIM, 56, F. S. Machado 7.º
— — BELSONANTE, 51/53, J. R. Oliguin 8.º
1697 — EUCALIPTO, 56, A. Barroso 9.º
1698 — ULRICH, 51, C. Gomes 10.º
— — VASPANDO, 56, R. Penachio 11.º

Não correu Umbaé. **Tempo:** 1'01"4 — Ganhou por 3 corpos, do 2.o ao 3.o, 2 corpos. **Vencedor:** Cr$ 0,24. **Dupla** (67) 0,50. **Placês:** 0,18 e 0,60. **Proprietário:** Haras do Primo. **Criador:** Haras do Primo. **Treinador:** Normando Bizinelli. **INDÚ:** macho, tordilho, 3 anos, do Paraná, por Vassalo e Danada.

1774 — Prêmio Piu Bello — 1.000 m — G.M. — **Prêmios:** Cr$ 13.000,00 — 3.900,00 — 2.600,00 — 1.300,00 — 650,00 — 10% aos criadores. Potros nacionais de 3 anos, sem vitória.

1708 — INIDAD, 56, E. Amorim 1.º
1709 — QUIRINUS, 56, M. A. Carvalho 2.º
1749 — AMIRAL, 56, J. Garcia 3.º
1749 — FORTUNE HUNTER, 56, R. Penachio 4.º
1709 — MIRO, 56, J. Borja 5.º
1650 — GALÃO DE OURO, 56, A. Barroso 6.º
(1698) — VIVAT, 56, J. R. Olguin 7.º
— — FORASTEIRO, 56, S. Soares 8.º
1629 — MALAMO, 56, L. Cavalheiro 9.º
— — ALEIRAM, 51, A. F. Correia 10.º
1698 — GAVIÃO, 56, F. S. Machado 11.º

Não correu Galactico. **Tempo:** 1'00"5 — Ganhou por 1 corpo, do 2.o ao 3.o, paleta. **Vencedor:** Cr$ 0,63. **Dupla** (38) 1,19. **Placês:** 0,30 e 0,18. **Proprietário:** Haras Maringá do Atibaia. **Criador:** Haras Maringá Ltda. **Treinador:** Milton Signoretti. **INIDAD:** macho, castanho, 3 anos, de São Paulo, por Paddy's Light e Sanidad.

1775 — Prêmio Holly — 1.400 m aprox. — G.M. — **Prêmios:** Cr$ 12.000,00 — 3.600,00 — 2.400,00 — 1.200,00 — 600,00 — 10% aos criadores das nacionais. Pesos especiais para éguas de 4 e mais anos.

1603 — JELULÁ, 57/56, M. Souza 1.º
1603 — ROBÉLIA, 57, A. Barroso 2.º
1710 — YA VENDRAN, 56, R. Penachio 3.º
1567 — PAINEIRA, 51/50, A. Matias 4.º
1671 — DELEVE, 52/51, A. Moises 5.º
1604 — PERNAMBUCA, 55, L. Cavalheiro 6.º
1721 — JARAMA, 51/52, S. Loezer 7.º
(1658) — DAMA PLATINA, 57, A. F. Correia 8.º
1565 — PARLAY, 57, J. Borja 9.º

Não correu Abadia III. **Tempo:** 1'29"4 — Ganhou por 1 corpo, do 2.o ao 3.o, 1 corpo. **Vencedor:** Cr$ 0,46. **Dupla** (48) 0,74. **Placês:** 0,30 e 0,18. **Proprietário:** Haras Jelon. **Criador** e **treinador:** Ney Romanó. **JELUJÁ:** fêmea, alazã, 4 anos, do Paraná, por Jelon e Lambuja.

1776 — Prêmio Samango — 1.200 m — A.P. — **Prêmios:** Cr$ 11.000,00 — 3.300,00 — 2.200,00 — 1.100,00 — 550,00 — 10% aos criadores. Cavalos nacionais de 4 anos, sem vitória.

1716 — NARIO, 57/54, A. Matias 1.º
1738 — UPSTARP, 57/55, R. Oliveira 2.º
1738 — PRÓL, 57, A. Soares 3.º
1569 — FREQUENTE, 57, R. Machado 4.º
1657 — NÚMERO UM, 57/53, S. Guedes 5.º
1688 — CARDAL, 57, L. Yanez 6.º
1685 — GARIBI, 57, R. Penachio 7.º
1685 — ETIENNE, 57/54, S. Loezer 8.º
1738 — BLUE TIGER, 57/54, C. Soledade 9.º
1625 — GAUDÉRIO, 57/53, P. R. Salles 10.º
1744 — VULCÃO, 57, J. C. Ávila 11.º
1633 — GESANT, 57, A. Oliveira F.o 12.º
1716 — ÍDOLO DE OURO, 57, A. Artin 13.º
1371 — SURUCUÁ, 56, U. Bueno 14.º

Tempo: 1'15"2 — Ganhou por cabeça, do 2.o ao 3.o, 3 corpos. **Vencedor:** Cr$ 0,27. **Dupla:** (13) 0,43. **Placês:** 0,15 e 0,27. **Proprietário:** Stud C. M. R. **Criador:** Haras Mondesir. **Treinador:** Mário de Almeida. **NARIO:** macho, castanho, 4 anos, de São Paulo, por Arduo e Escola.

1777 — Prêmio Alarcos — 1.300 m — A.P. — **Prêmios:** Cr$ 9.000,00 — 2.700,00 — 1.800,00 — 900,00 — 450,00 — 10% aos criadores. Cavalos nacionais de 5 anos, ganhadores até Cr$ 9.000,00.

1739 — SAFADO, 58, A. Masso 1.º
(1739) — OZOLAÇO, 58/54, S. P. Barros 2.º
1766 — FLAVIO, 58, L. A. Pereira 3.º
1676 — ESQUILO, 58, R. Machado 4.º
828 — ZURBARAN, 58, J. P. Martins 5.º
1730 — ENDICLE, 58, A. Barroso 6.º
1676 — GRAN MANGAL, 58, M. Colaneri 7.º
1730 — SARÚ, 58/55, A. Matias 8.º
1730 — ESSORTE, 58, A. Soares 9.º
1676 — JAMBOM, 58/55, A. Moisés 10.º
1665 — CAIUÁS, 58, F. S. Machado 11.º

Não correu Alkimbo. **Tempo:** 1'21"7 — Ganhou por paleta, do 2.o ao 3.o, 4 corpos. **Vencedor:** Cr$ 6,16. **Dupla** (68) 0,98. **Placês:** 1,63 e 0,18. **Proprietário:** Haras Guatupê. **Criador:** Bernardo Olsen Netto. **Treinador:** Roberto Mesquita. **SAFADO:** macho, alazão, 5 anos, do Paraná, por Epsom e Quick Girl.

1778 — Prêmio Zabara — 1.300 m — A.P. — **Prêmios:** Cr$ .. 11.000,00 — 3.300,00 — 2.200,00 — 1.100,00 — 550,00 — 10% aos criadores. Éguas de 4 anos, sem vitória.

1742 — BAVARIANA, 57, A. Soares 1.º
1742 — VERA, 57, M. Olguin 2.º
1742 — ANATOLIA, 57/54, A. Moisés 3.º
1735 — ESTALINDA, 57 , A. Barroso 4.º
1725 — VIA LUA, 57, L. A. Urbina 5.º
1598 — PRINCESS JUROR, 57, R. Penachio 6.º
1742 — PRINCIPESSA ROSA, 57, L. Cavalheiro .. 7.º
1742 — ESCARPOLETTE, 57, A. F. Correia 8.º
1735 — ANA ROSA, 57/53, S. P. Barros 9.º
1725 — ZAZOEIRA, 57, A. L. Silva 10.º
1718 — BELAUR, 57, J. C. Ávila 11.º
940 — NACEIA, 57, J. Borja 12.º
1718 — BOÇOROCA, 57, M. Colaneri 13.º

Tempo: 1'23"1 — Ganhou por cabeça, do 2.o ao 3.o, 1 corpo. **Vencedor:** Cr$ 1,21. **Dupla** (23) 4,70. **Placês:** 0,79 e 0,30. **Proprietário:** Haras Santarém. **Criador:** Haras Harmony. **Treinador:** João Loezer. **BAVARIANA:** fêmea, castanha, 4 anos, do Paraná, por Vallarius e Barriada.
Movimento geral das apostas: Cr$ 3.582.043,00.
(Recorde para corridas comuns).

DOMINGO - 30 DE DEZEMBRO

1779 — Prêmio Ebony King — 2.200 m — A.E. — **Prêmios:** Cr$ 13.000,00 — 3.900,00 — 2.600,00 — 1.300,00 — 10% aos criadores. Potros nacionais de 3 anos, sem mais de 2 vitórias em São Paulo e Guanabara e ganhadores em outros hipódromos até o limite estabelecido.

1647 — PILEQUE, 56, S. Iodice 1.º
1689 — ZILENO, 56, A. Barroso 2.º
1599 — MISTER LOCK, 56, A. L. Silva 3.º
1647 — BONACCORSI, 56, E. Sampaio 4.º

Tempo: 2'22"1 — Ganhou por 2 corpos, do 2.o ao 3.o, 2 corpos. Não houve apostas. **Proprietários:** Haras Theotonio Piza de Lara. **Criador:** Haras Estrela Nova. **Treinador:** João Godoy. **PILEQUE:** macho, castanho, 3 anos, de São Paulo, por Leque e Pamine.

1780.—.Prêmio Hith — 1.200 m — A.E. — **Prêmios:** Cr$ .. 11.000,00 — 3.300,00 — 2.200,00 — 1.100,00 — 550,00 — 10% aos criadores das nacionais. Éguas de 4 anos, sem mais de 1 vitória em São Paulo e Guanabara e ganhadoras em outros hipódromos até o limite estabelecido.

1637 — GALOTA, 57/53, S. Guedes 1.º
1032 — PRINCESS PORTION, 57, A. Barroso 2.º
1637 — RERNA, 57, A. Masso 3.º
1746 — LAYGÚ, 57, M. A. Carvalho 4.º
1750 — SWEET MELODY, 57, F. Maia 5.º
1633 — AUTENTICA, 56/52, V. L. Bueno 6.º
(1742) — JURANDE, 57/54, A. Moises 7.º
(1168) — ROABI, 57, J. Borja 8.º

Tempo: 1'15" — (Variante) — Ganhou por 2 corpos, do 2.o ao 3.o, 3 1|2 corpos. **Vencedor:** Cr$ 0,49. **Dupla:** (25) 0,44. **Placês:** 0,19 e 0,16. **Proprietário:** Haras Expert Ltda. **Importador:** Soc. Criad. e Prop. de Cavalos de Corrida. **Treinador:** Walfrido Garcia. **GALOTA:** fêmea, alazã, 4 anos, do Uruguai, por Gallant e Vidurrria.

1781 — Prêmio Chifney — 1.600 m — A.E. — **Prêmios:** Cr$ 13.000,00 — 3.900,00 — 2.600,00 — 1.300,00 — 650,00 — 10% aos criadores das nacionais. Potrancas de 3 anos, sem vitória.

1717 — MARACAY, 56, J. Borja 1.º
1571 — UBAJARA, 56, A. L. Silva 2.º
1673 — ULOTA, 56, M. Colaneri 3.º
1759 — ROSE PALACE, 56, M. A. Carvalho 4.º
— — PARTY, 51/52, A. Barroso 5.º
1571 — VIOLENCE, 56, E. Le Mener F.o 6.º
1759 — DANK, 56, L. Yanez 7.º
1294 — LOPRENE, 56, J. C. Ávila 8.º
1641 — CATIGUÁ, 56, S. A. Santos 9.º
1723 — LA GAULOISE, 56, E. Amorim 10.º

Tempo: 1'41"2 — Ganhou por vários corpos, do 2.o ao 3.o, 2 corpos. **Vencedor:** Cr$ 0,55. **Dupla** (25) 2,40. **Placês:** 0,41 e 0,45. **Proprietário:** Haras Bandeirantes. **Importador:** Norberto Ribeiro. **Treinador:** Amazilio Magalhães. **MARACAY:** fêmea, alazã, 3 anos, da Argentina, por Merchant Venturer e Guayria.

1782 — Prêmio Traipu — 1.400 m aprox. — G.P. — **Prêmios:** Cr$ 11.000,00 — 3.300,00 — 2.200,00 — 1.100,00 — 550,00 — 10% aos criadores. Cavalos nacionais de 4 anos, sem mais de 1 vitória em São Paulo e Guanabara e ganhadores em outros hipódromos até o limite estabelecido.

766 — DEMADOTOS, 57, M. A. Carvalho 1.º
1648 — GEFAX, 57, L. A. Pereira 2.º
1748 — CADIRIX, 57, A. Barroso 3.º
1719 — RED FIRE, 57, E. Le Mener F.o 4.º
1719 — RIBOR, 57, J. Borja 5.º
(1744) — GUTEMBURG, 57, R. Penachio 6.º
1748 — EL FUEGO, 57, A. Araujo 7.º

Não correu Getê. **Tempo:** 1'32"9 — Ganhou por 3 1|2 corpos, do 2.o ao 3.o, focinho. **Vencedor:** Cr$ 0,49. **Dupla** (24) 6,89. **Placês:** 0,31 e 1,31. **Proprietário e criador:** Haras Pirajussara. **Treinador:** Oswaldo Ulloa. **DEMADOTOS:** macho, castanho, 4 anos, de São Paulo, por Idaho e Rose Pourpre.

1783 — Prêmio Gratus — 1.400 m aprox. — G.P. — **Prêmios:** Cr$ 11.000,00 — 3.300,00 — 2.200,00 — 1.100,00 — 550,00 — 10% aos criadores. Cavalos nacionais de 4 anos, sem mais de 2 vitórias em São Paulo e Guanabara e ganhadores em outros hipódromos até o limite estabelecido.

1758 — AMINTAS, 57, A. Masso 1.º
(1748) — ROMAIL, 57, J. P. Martins 2.º
1758 — BLUE ROCKET, 57, C. Dutra 3.º
1682 — CIPIÃO, 57, L. Yanez 4.º
(1585) — DOMICIANO, 57/54, A. Moises 5.º
1659 — DRUSUS, 57, A. Barroso 6.º
1659 — DISTICO, 57, R. Penachio 7.º
1183 — FORT CAMERON, 57/53, S. Guedes 8.º
1736 — URCHIN, 57, J. Borja 9.º
1615 — FUORI SÉRIE, 57, E. Gonçalves 10.º
(1719) — TRAIPU, 57, C. Taborda 11.º

Não correu Broccato. **Tempo:** 1'32"1 — Ganhou por cabeça, do 2.o ao 3.o, 2 corpos. **Vencedor:** Cr$ 0,40. **Dupla** (67) 4,29. **Placês:** 0,32 e 0,58. **Proprietário e criador:** Haras Tutu. **Treinador,** Roberto Mesquita. **AMINTAS:** macho, castanho, 4 anos, de São Paulo, por The Ginral e Moon Bliss.

1784 — Prêmio Larujá — 1.500 m aprox. — G.E. — **Prêmios:** Cr$ 11.000,00 — 3.300,00 — 2.200,00 — 1.100,00 — 550,00 — 10% aos criadores. Éguas de 4 anos, sem mais de 1 vitória em São Paulo e Guanabara e ganhadoras em outros hipódromos até o limite estabelecido.

1732 — TRADIÇÃO, 57, A. Masso 1.º
1750 — ZABARA, 57, J. P. Martins 2.º
1732 — SANSITA, 57, E. Sampaio 3.º
1732 — ELDIMA, 57, R. Penachio 4.º
1732 — NADINKA, 57, R. Penido 5.º
1732 — DONA DURVA, 57, J. Borja 6.º
1746 — INCAUTA, 57, A. Araujo 7.º
1696 — ORAGEUSE, 57, A. Barroso 8.º
1732 — FÈNÉLA, 57, E. M. Bueno 9.º
1746 — PASTA, 55, S. Lobo 10.º
(1620) — DONGUITA, 57, A. F. Correia 11.º

Tempo: 1'41"7 — Ganhou por cabeça, do 2.o ao 3.o, focinho. **Vencedor:** Cr$ 0,45. **Dupla** (45) 3,42. **Placês:** 0,30 e 0,50. **Proprietários e criadores.** Haras Jahú e Rio das Pedras Ltda. **Treinador:** Pedro Nickel. **TRADIÇÃO:** fêmea, alazã, 4 anos, de São Paulo, por Adil e Flicka.

1785 — Premio Barris — 1.400 m — G. E. — **Premios:** Cr$ 13.000,00 — 3.900,00 — 2.600,00 — 1.300,00 — 650,00 — 10% aos criadores. Potros nacionais de 3 anos, sem mais de 1 vitória em São Paulo e Guanabara e ganhadores em outros hipódromos até o limite estabelecido.

1706 — XUI, 56, M. A. Carvalho 1.º
1650 — PATRULHEIRO, 56, J. Fernandes 2.º
1647 — ZUNIDO, 56, J. Borja 3.º
1650 — JOHNNY WEST, 56/55, M. Souza 4.º
1749 — IT'S NEW, 53, J. P. Martins 5.º
1650 — UXIM, 56, M. Colaneri 6.º
1149 — BRIZALUA, 56/54, R. Oliveira 7.º
(1638) — YELLOW RIVER, 56, E. M. Bueno 8.º
(1714) — UNESCO, 56, J. C. Ávila 9.º
1741 — MENEIO, 56, R. Penachio 10.º

1741 — GENTIL, 56, L. Cavalheiro 11.º
Não correram: Ufficiale e Velours. **Tempo:** 1'34" — Ganhou por 2 corpos, do 2.º ao 3.º, pescoço. **Vencedor,** Cr$ 0,81. **Dupla** (68), 2,51. **Placês:** 0,43 e 0,37. **Proprietário,** Stud Manos. **Criador,** Haras São Joaquim. **Treinador,** Nelson Portella. **XUI:** macho, castanho, 3 anos, do Paraná, por Eperlan e Quecke.

1786 — Premio Axadresa — 1.000 m — G. E. — **Premios:** Cr$ 11.000,00 — 3.300,00 — 2.200,00 — 1.100,00 — 550,00 — 10% aos criadores das nacionais. Éguas de 4 anos, sem mais de 2 vitórias em São Paulo e Guanabara e ganhadoras em outros hipódromos até o limite estabelecido.

1746 — VINTEMILLE, 54/51, A. Matias 1.º
1679 — BENDARA, 57, J. G. Costa 2.º
1454 — LA SEGOVIANA, 57, A. Barroso 3.º
1606 — NEAR BEACH, 57, J. P. Martins 4.º
1566 — EMPIRE DUCHESS, 57/56, M. Souza 5.º
1566 — OLIVENZA, 57, J. Garcia 6.º
— — VETERANA II, 57/53, S. P. Barros 7.º
(1652) — DISCRETA, 57/55, R. Oliveira 8.º
1724 — RELATIVA II, 57, C. Taborda 9.º
1603 — FAVOURITE VAN, 57, F. Maia 10.º
1603 — ESPIEGLE, 57, K. Nakagami 11.º
1606 — NOTA DEZ, 57/53, S. Guedes 12.º
488 — DORNADA, 57, A. F. Correia 13.º
— — HARLOW, 57, C. Dutra 14.º
(1557) — LARUJÁ, 57, J. Borja 15.º

Tempo, 1'02"6 — Ganhou por ½ corpo, do 2.º ao 3.º, 1 ¾ corpo. **Vencedor,** Cr$ 0,57. **Dupla** (68) 3,06. **Placês:** 0,32 e 0,42. **Proprietário,** Stud Oxalá. **Criador,** Haras São Joaquim. **Treinador,** Joaquim Bueno Gonçalves. **VINTEMILLE:** fêmea, alazã, 4 anos, do Paraná, por Hypocrite e Pratinha.

1787 — Premio Talênia — 1.400 m aprox. — G.P. — **Premios:** Cr$ 13.000,00 — 3.900,00 — 2.600,00 — 1.300,00 — 650,00 — 10% aos criadores das nacionais. Potrancas de 3 anos, sem vitória.

1674 — ELLERY, 56, A. Barroso 1.º
1723 — ALTANA, 56, M. A. Carvalho 2.º
1759 — MOONBEE, 56, J. P. Martins 3.º
1734 — ARSENALERA, 56, E. Le Mener F.º 4.º
1723 — MILIANA, 56, J. Garcia 5.º
1752 — ANCIENTE VIOLET, 56, A. F. Correia 6.º
1751 — AMERIS, 56, J. Borja 7.º
— — HINT, 56, A. Altran 8.º
1753 — FALQUEJADA, 56, F. Maia 9.º
1759 — REVANCHA, 56, J. G. Costa 10.º
1723 — COMENDA, 56/57, A. Araujo 11.º
1544 — DAMEDIEZ, 56, A. Artin 12.º
Não correu Calcha. **Tempo,** 1'34" — Ganhou por 4 corpos, do 2.º ao 3.º, 1 ½ corpo. **Vencedor,** Cr$ 0,30. **Dupla** (36) 0,71. **Placês:** 0,28 e 0,34. **Proprietário** e **criador,** Haras Pirajussara. **Treinador,** Oswaldo Ulloa. **ELLERY:** fêmea, castanha, 3 anos, de São Paulo, por Idaho e Cara Constanza.

1788 — Premio Ubiraci — 1.400 m aprox. — G.P. — **Premios:** Cr$ 13.000,00 — 3.900,00 — 2.600,00 — 1.300,00 — 650,00 — 10% aos criadores das nacionais. Potrancas de 3 anos, sem vitória.

1675 — AMBROSIA II, 56, J. Borja 1.º
1717 — LUNATICA II, 56, C. Dutra 2.º
1759 — OUROPLENA, 56, L. Yanez 3.º
1675 — ACROBATIC, 51/52, A. Barroso 4.º
(1525) — CANONNIERE, 56, A. F. Correia 5.º
1675 — EGIPCIANA, 56, R. Penachio 6.º
— — ESPADA DO SUL, 56, R. Penido 7.º
1753 — EVOLUÇÃO, E. Le Mener F.º 8.º
1673 — TIRA-PROSA, 56, L. Cavalheiro 9.º
1579 — CLAUDIE, 56, J. G. Costa 10.º
1723 — UMBALA, 56, M. Colaneri 11.º
— — AMIKAI, 56, J. R. Olguin 12.º
1723 — EUFRASIA, 56, J. C. Avila ..... (caiu) 13.º

Tempo, 1'33"7 — Ganhou por focinho, do 2.º ao 3.º, 6 corpos. **Vencedor,** Cr$ 0,49. **Dupla** (57) 1,21. **Placês:** 0,38 e 0,82. **Proprietário e importador,** Pecuária Anhumas S.A. **Treinador,** Wanildo Garcia Tosta. **AMBROSIA II:** fêmea, castanha, 3 anos, da Argentina, por Immortality e Leandra.

1789 — Premio Impetuoso — 1.500 m aprox. — G. P. — **Premios:** Cr$ 12.000,00 — 3.600,00 — 2.400,00 — 1.200,00 — 600,00 — 10% aos criadores. Pesos especiais para produtos de 4 e mais anos.

1711 — LAPO, 51, A. F. Correia 1.º
1651 — CARTÃO, 56, K. Nakagami 2.º
1713 — TAMBÉ, 54/51, A. Matias 3.º
1713 — QUANZO, 57, A. Masso 4.º
(1615) — TRENTINO, 54, J. Garcia 5.º
1711 — UARIRI, 52, A. Barroso 6.º
(1667) — HAKIRO, 54/51, A. Moisés 7.º
1713 — NUMÉ, 53/54, E. Le Mener Fo. 8.º

Não correram: Naraz e Unrelenting. **Tempo,** 1'40"4 — Ganhou por focinho, do 2.º ao 3.º, 1 ½ corpo. **Vencedor,** Cr$ 0,87. **Dupla** (12) 0,91. **Placês:** 0,27 e 0,19. **Proprietário,** Haras Expert Ltda. **Criador,** Haras Mondesir. **Treinador,** Walfrido Garcia. **LAPO:** macho, castanho, 6 anos, de São Paulo, por Mât de Cocagne e Delos.

Movimento geral das apostas, Cr$ 3.116.878,00.

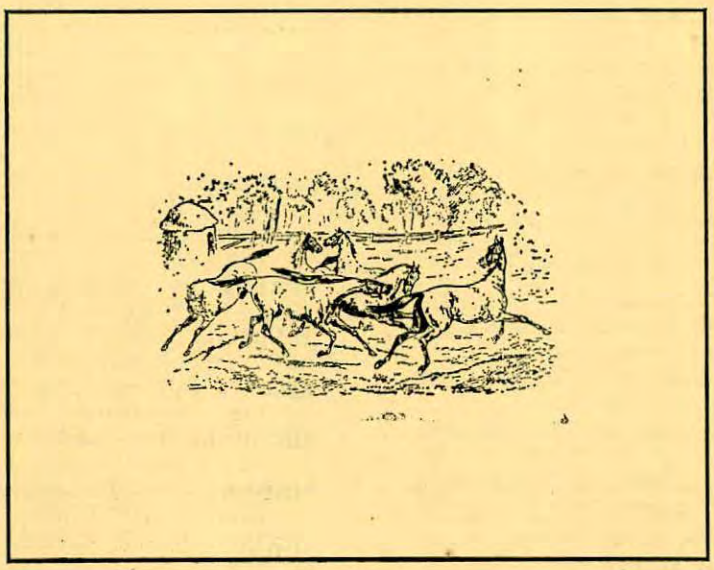

ÍNDICE

A

ABADIA III — fêmea, castanha, 1968, Uruguai, por Aurreko e Batahola — 1558, 1603, 1729.

ABARIS — macho, castanho, 1969, R.S., por Jatille e Rendinha — 1556, 1677, 1731.

ACARINHADA — *fêmea, alazã, 1969, S.P., por Carurú* e Caminhada — 1504, 1594.

ACIMANDAR — macho, castanho, 1969, S.P., por Bandar e Cianeia — 1515, 1625, 1688.

ACROBATIC — fêmea, castanha, 1970, Inglaterra, por Double Jump e Tenacity — 1530, 1642, 1675, 1788.

ADARVE — macho, castanho, 1967, S.P., por Fairplay e Jiracaia — 1624.

AESKO — macho, castanho, 1970, S.P., por King Madison e Em Vista — 1612, 1697.

AFAGO — macho, castanho, 1969, S.P., por Desert Call II e Misfeasance — 1747.

AFGHAR — macho, castanho, 1970, S.P., por Xaveco e Numbela — (1650).

AFRICANO — macho, castanho, 1969, S.P., por King Kong e Riracaia — 1487.

AGISTADO — macho, alazão, 1970/71, S.P., por Jour et Nuit III e Grimace — 1495.

AKITA — fêmea, castanha, 1970, S.P., por Xaveco e Stellina — 1502.

ALACRE — macho, castanho, 1968, Pr., por Vaudeville e La Picarona — (1699), (1727).

ALARCOS — macho, castanho, 1968, Pr., por Vaudeville e Quebrada — 1623, 1755.

ALBANY II — fêmea, castanha, 1970, Uruguai, por Choir Boy e Noteapures — 1510, 1771.

ALEIRAM — macho, alazão, 1970, R.S., por Bendoril e Glass Silves — 1774.

ALESSANDRA — fêmea, castanha, 1969, S.P., por Maimbú e Sabbia — 1637.

ALFAVILE PRINCESS — fêmea, alazã, 1970, S.P., por Corpora e Nícia — 1630, 1704.

ALIDONA — fêmea, castanha, 1969, Argentina, por Alyjink e Graniza — 1557, 1607.

ALKIMBO — macho, alazão, 1968, Pr., por Dusseldorf e Oural — 1560, 1676.

ALL JOY — fêmea, castanha, 1970, S.P., por George Raft e Baby's Choice — (1571), (1632).

AL NAPO — macho, castanho, 1970, S.P., por Napo e Colinense — 1484, 1555, 1586.

ALPACA — fêmea, alazã, 1970, D.F., por Tony e Ungava — 1525, 1571, 1601, 1669.

ALTANA — fêmea, castanha, 1970, S.P., por Royal Chief e Queen Bess — 1617, 1642, 1723, 1787.

ALUISIO — macho, alazão, 1970, S.P., por Link e Lolity — 1522.

ALVISSAREIRO — macho, castanho, 1970, S.P., por King's Favourite e Isadora — 1508, 1610, 1654, 1772.

AMADOI — fêmea, alazã, 1968, R.S., por Parthenon e Zulma — 1491.

AMBROSIA II — *fêmea, castanha, 1970, Argentina, por* Immortality e Leandra — 1531, 1675, (1788).

AMBROSIANA — fêmea, castanha, 1970, S. P., por Xaveco e Gádia — 1616, 1681.

AMERIS — fêmea, castanha, 1970, S.P., por Babar e Aubépine — 1526, 1632, 1675, 1751, 1787.

AMIKAL — fêmea, castanha, 1970, Uruguai, por Aurreko e Karikal — 1788.

AMINTAS, Ex. Apple Tree — macho, castanho, 1969, S.P., por The Ginral e Moon Bliss — 1556, 1651, 1758, (1783).

AMIRAL — macho, alazão, 1970, S.P., por Coarabe e Barbéria — 1549, 1774.

ANA ROSA — *fêmea, castanha, 1969, S.P., por Morumbi* e Sibelle — 1523, 1735, 1778.

ANATOLIA — fêmea, alazã, 1969, S.P., por Pantheon e Oryza — 1504, 1548, 1718, 1742, 1778.

ANCIENT VIOLET — fêmea, castanha, 1970, Argentina, por Ancient Lights e Nochebuena — 1541, 1674, 1752, 1787.

ANDABATA — macho, castanho, 1968, Argentina, por Brecher e Anomedusa — 1677.

ANDADOR — macho, castanho ,1969, S.P., por Detonador e Miraflor — 1492, 1768.

ANGOSTURA — fêmea, castanha, 1970, S.P., por King's Favourite e Naboyant — 1751.

ANIGER — *fêmea, castanha, 1969, Pr., por Martini* e Gabriela — 1523, 1594, 1672.

ANTAR — macho, alazão, 1970, S.P., por Jour et Nuit III e Raidah — 1509, 1577, 1639, 1709.

ANTEBRISE — macho, castanho, 1968, S.P., por Antelami e Jolie Brise — 1756.

ANTIOPE — fêmea, castanha, 1968, Pr., por Regalo e Ocirema — (1491), 1535, 1602, (1691).

APARAJU — macho, castanho, 1969|70, S.P., por Gabari e Noa — 1614, (1683), 1758.

APLICADA — fêmea, castanha, 1970, S.P., por Faxeiro e Lagah — 1502, 1618, 1712, 1770.

AQUI VA' — fêmea, alazã, 1970, Argentina, por Attractor e Presidenta — 1675.

ARCOBALENO — macho, castanho, 1970, S.P., por Xaveco e Tuba — 1707, 1772.

ARIONA — fêmea, castanha, 1970, D.F., por Kraus e Gladys — 1570, 1600, 1717.

ARKIN — macho, castanho, 1968, Pr., por Quintilius e Pororoca — 1587.

ARPÃO — macho, alazão, 1969, S.P., por Padd's Light e Fire Cross — 1625, (1688).

ARSENALERA — fêmea, alazã, 1970, Chile, por Naguilan e Ashima — 1734, 1787.

ARURUMAR — macho, alazão, 1969|70, S.P., por Caruru e Lucimar — 1688, 1705.

ASA DOURADA — fêmea, castanha, 1970, S.P., por Xaveco e Sevilha — 1529, 1619.
ASKITA — fêmea, castanha, 1968, Pr., por Viejo Rincon e Colmina — 1743.
ASPERA — fêmea, castanha, 1970, M.T., por Peixoto e Miss Tricolor — 1531.
ATAPIXEIRO — macho, castanho, 1969, S.P., por Faxeiro e Itapiuna — 1686, 1702.
ATAULFO — macho, alazão, 1967, S.P., por Idaho e Tolly — 1595.
A TEMPO — fêmea, castanha, 1969, Uruguai, por Aureko e Estrofa — (1729).
ATE' QUE ENFIM — macho, castanho, 1970, S.P. por Levino e Stella Nera — 1559, (1720).
ATLANTICA — fêmea, castanha, 1968, Pr., por Pinhal e Baba an Rhum — 1565.
AT LAST — macho, castanho, 1969|70, Pr., por Cigal e Iziza — 1545, (1694).
AURELIA — fêmea, castanha, 1970, S.P., por Babar e Erinias — 1506, 1640.
AURELIUS — macho, castanho, 1970, D.F., por Doutorando e Orfila — 1522, 1612, 1664, 1698, 1737.
* **AUSTRO** — macho, castanho, 1968, Pr., por Epson e Panair — 1501.
AUTARCO — macho, castanho, 1969, S.P., por Naftol e Mocita — 1648, 1768.
AUTENTICA — fêmea, alazã, 1969|70, S.P., por Gabari e Jumará — (1503), 1557, 1633, 1780.
AVENCA — fêmea, alazã, 1969, S.P., por Morven e Oui Oui — 1742.
AVERLA — fêmea, alazã, 1970, D.F., por Zumbi e La Rota — 1631, 1700, 1759.
AVERNAL — macho, castanho, 1969|70, S.P., por Desert Call II e Marraine — 1625, 1663.
AXADRESA — fêmea, castanha, 1969, S.P., por Xaveco e Fancy Dress — 1512, 1606, (1679).
AYMERA — fêmea, tordilha, 1970, Pr., por Sillage e Lucidy — 1526.
AZUA — fêmea, alazã, 1969, S.P., por Paddy's Light e Miciê — 1512, 1606.

B

BABUSHKA — fêmea, castanha, 1969, S.P., por Major's Dilemma e Jueves — 1679.
BADERNEIRA — fêmea, castanha, 1968, R.S., por El Gustavo e Leuctra — 1514, 1563.
BADESSA — fêmea, castanha, 1970, S.P., por Naftol e Gamia — 1542, 1675.
BALKANADA — fêmea, castanha, 1969, Argentina, por Belkan e Notificada — 1523, (1594), 1718.
BALLET GIRL — fêmea, castanha, 1970, S.P., por Fleet Son e Moon Bliss — 1630, 1674.
BALLET ROYAL — macho, castanho, 1969, Pr., por Vaudeville e La Pícarona — 1738.
BALU — macho, castanho, 1970, Pr., por Hurcade e Fraise — 1576.
BAMBITA II — fêmea, tordilha, 1970, Argentina, por Jerry Honor e Bambuluá — 1529, 1578.
BARARUA' — fêmea, castanha, 1968, S.P., por Gridge e Okapi — 1491, 1534, 1626, (1684), 1721.
BARBARIA — fêmea, castanha, 1969, Pr., por Pinhal e Ocirema — 1729.
BARRIS — macho, castanho, 1970, R.S., por Escorial e Kitty Fox — (1550), 1757.
BARUSKA — fêmea, castanha, 1970, S.P., por Itamaraty e Maruska — 1497, 1530, (1641), 1690.
BATAIPORA — macho, alazão, 1969, S.P., por Pally II e Nogarina — 1596.
BATE BATE — macho, castanho, 1968, Pr., por Captor e Garra — 1583, 1623, (1755).
BAVARIANA — fêmea, castanha, 1969, Pr., por Vallauris e Barriada — 1503, 1656, 1742, (1778).
BAVATA — fêmea, castanha, 1970, S.P., por Itamaraty e Javata — 1751.
BAY'S FOLLY — macho, castanho, 1970, S.P., por Itamaraty e May's Folly — (1590), (1639), 1706.

(*) CASTRADO

BELA LADY — fêmea, castanha, 1969, R.S., por Montigo e Brandy Fizz — 1573, 1607, 1696.
BELA MORENA — fêmea, castanha, 1968, Pr., por Cigal e Avena — 1608, 1646.
BELAPUR — fêmea, alazã, 1969, S.P., por Haseltine e Belote — 1523, 1594, 1718, 1778.
BELARMINA — fêmea, castanha, 1968, S.P., por Old Spanish e Camurcinha — 1535, 1721.
BELFAN — fêmea, alazã, 1969, Pr., por Dusseldorf e Guam — 1607.
BELGRADO — macho, alazão, 1968, S.P., por Tamino e Belote — 1558, 1662, 1713, (1766).
BELGRANO — macho, castanho, 1967, S.P., por Flamboyant de Fresnay e Rodésia — 1668.
BELHA — fêmea, castanha, 1970, S.P., por Itamaraty e Grelha — 1542.
BELLA ALDEA — fêmea, castanha, 1970, Argentina, por Jerry Honor e Berthe Morisot — 1578.
BELMONT — macho, alazão, 1968, S.P., por Pin Point e Rainha do Guaiba — 1661, 1665, 1730.
BELSONANTE — macho, castanho, 1970, S.P., por Silver e Protesta — 1773.
BENDARA — fêmea, alazã, 1969, Pr., por Goyattá e Teen Age — 1512, 1679, 1786.
BENTLEY — macho, castanho, 1969, S.P., por Tamino e Bengaline — 1558.
BEROE' — fêmea, alazã, 1970, R.S., por Nordic e Irish Queen — 1510, (1645).
BERSIA — fêmea, alazã, 1970, S.P., por Zaluar e Quersia — 1506, 1574.
BESAKHI — macho, castanho, 1970, S.P., por Chio e Bengaline — 1720.
BETTING MAN — macho, castanho, 1969, S.P., por Levino e Bullfight — 1558, 1713.
BIBA — fêmea, castanha, 1968, S.P., por Gridge e Riscada — 1649 — 1761.
BICADO — macho castanho, 1970, S.P., por Aristocles e Sheila — 1576, 1664.
BIGODE — macho, castanho, 1968, Pr., por Nyrdhal e Zizica — 1552, (1583), 1644, 1715.
BIGOLETTE — fêmea, castanha, 1970, S.P., por King Kong e Gigolette — 1531, 1631, 1673.
BIG ONE — macho, alazão, 1968, S.P., por Jour et Nuit III e Xolina — 1575, (1621), (1711).
BIG ROYAL — fêmea, alazã, 1968|69, Inglaterra, por Royal Palm e Cetificate — 1565, 1658, 1729, 1765.
BIGUAPO — macho, alazão, 1969, S.P., por Pewter Platter e Guanonga — 1580.
BILAQUIANA — fêmea, castanha, 1969, S.P., por Major's Dilemma e Trina — 1566, 1724.
BILL OF FARE — macho, castanho, 1968, Pr., por King Charming e Fugitive — 1745.
BILLY BOY — macho, alazão, 1970, S.P., por Garboleto e Ilacia — 1693.
BIRULAI — fêmea, castanha, 1970, Pr., por King Tourby e Hasiadê — (1717).
BITA — fêmea, tordilha, 1970|71, S.P., por Silver e Oitiva — 1541, 1600, 1674, 1751.
BIZONA — fêmea, castanha, 1970, S.P., por Kingston e Savonará — 1525, 1704.
BLACK ARROW — fêmea, tordilha, 1970, S.P., por Fleece e Davious — 1674, 1753.
BLAST — fêmea, alazã, 1970, S.P., por Daddy R e Acava — 1752.
BLAU FONTEIN — macho, castanho, 1970, S.P., por Escorial e Noz Moscada — (1697), 1708.
BLUE ROCKET — macho, castanho, 1969, S.P., por Minotauro e Blue Lily — 1556, 1758, 1783.
BLUE TIGER — macho, castanho, 1969, S.P., por Vasco de Gama e Blenda — 1487, 1596, 1702, 1738, 1776.
BOBAGE — macho, castanho, 1970, S.P., por Zaluar e Domage — 1559, 1720.
BOCAINA — fêmea, alazã, 1970, S.P., por Garboleto e Boateira — 1571.
BOCOROCA — fêmea, castanha, 1969, S.P., por Maimbu e Naranja — 1548, 1620, 1672, 1718, 1778.
BOFETÃO — macho, alazão, 1967, R.S., por Old Parr e Kerina — 1518.
BOIARIM — macho, castanho, 1969, Pr., por Jazarie e Fraise — (1486), 1492, 1614, 1667, 1694.
BOLA BRANCA — fêmea, castanha, 1969, S.P., por Maimbu e Farandole — (1498), 1724.

BOLICO — macho, castanho, 1968, S.P., por Parabólico e Adília — 1703.
BOM DE BICO — macho, castanho, 1969, S.P., por Morven e Jarinita — 1569.
BOM SALÓ — macho, castanho, 1968, S.P., por Salô e Trece Monedas — 1501, 1561, 1631, 1730.
BONACCORSI — macho, castanho, 1970, S.P., por Daddy R e Patola — 1647, 1779.
BONUIT — fêmea, castanha, 1968|69, S.P., por Minuit e Boheme — 1567.
BORORE' — macho, castanho, 1969, Pr., por Regalo e Munição — 1572.
BORROMINI — macho, castanho, 1967, S.P., por Coarazito e Big Rose — 1516, 1532, 1662, 1766.
BOSNIA — fêmea, castanha, 1968, Argentina, por Court Harwell e Aicha — 1514, (1671), 1729, 1765.
BOUSQUET — macho, castanho, 1969, Pr., por Hurcade e Miosótis — 1505.
BRAINHA — fêmea, tordilha, 1970, S.P., por Zaluar e Grainha — 1497, 1571.
BRANCALEONE — macho, alazão, 1967, S.P., por Idaho e Urisca — 1581, 1628, 1665, 1728, 1767.
BRATISLAVA — fêmea, castanha, 1968, S.P., por Dulçor e Bruxelas — 1535, (1721).
BRAZILIAN ALPHA — macho, castanho, 1968, Pr., por *Idole e Zulmira A — 1501, 1631, (1665).*
BRETONA — fêmea, alazã, 1969, Uruguai, por Boucheron e Panaria — 1658.
BRIPOL — macho, alazão, 1967, Pr., por Agadirb e Milembra — 1493.
BRISCOLA — fêmea, castanha, 1970, Pr., por Maimbu e Botija — 1632, 1712.
BRIXIA — fêmea, alazã, 1970, R.S., por Napo e Kelle — 1502.
BRIZALUA — macho, alazão, 1970, S.P., por Zaluar e Jolie Brise — 1785.
BROCCATO — macho, castanho, 1969|70, S.P., por Jelante e Galeandra — (1494), 1532.
BROLLY — fêmea, alazã, 1970, Pr., por Hibernian Blues e Akron — 1506.
BURLESCO — macho, castanho, 1969, Pr., por Jazarie e Ivory — 1556, 1593, 1731.
BUTCH — macho, castanho, 1967, S.P., por Coaraze e Capri — 1518, 1767.

C

CABANERO — macho, castanho, 1970, Pr., por Aram e Ugeresca — 1509.
CACTUS KEITS — fêmea, alazã, 1968, Pr., por Epsom e Miss Guaycuru — 1649.
CADETE — macho, castanho, 1969, Pr., por Hurcade e Avena — 1685, 1719.
CADENTE — fêmea, alazã, 1969, S.P., por Garboleto e Karoudash — 1527.
CADIRIX — macho, castanho, 1969, S.P., por Cadi e Xira — 1513, 1585, 1614, 1653, 1748, 1782.
CAIUA'S — macho, tordilho, 1968, S.P., por Sawer e Doucement — 1605, 1661, 1665, 1777.
CALADA — fêmea, castanha, 1970, S.P., por Garboleto e Candy Queen — 1753.
CALDÃO — macho, castanho, 1968|69, S.P., por Ortile e Aldeã — 1587, 1627.
CALOROSO — macho, castanho, 1968, S.P., por Ortile e Denderah — 1516.
CALULA — fêmea, castanha, 1967, R.J., por Cadir e Alula — 1562.
CALVERO — macho, castanho, 1970, Pr., por Vaudeville e Naville — (1537).
CAMBIJU — macho, castanho, 1970, Pr., por Zabay e Quatira — (1576), (1693), 1757.
CAMBOA — fêmea, castanha, 1968, S.P., por Garboleto e Carapinha — (1534), 1721.
CAMEFITA — fêmea, alazã, 1968, R.S., por Golf e Palmôa — (1567), 1671.
CAMERANA — *fêmea, alazã, 1967, R. S., por Bereré e* Unidade — 1518.
CAMINADA — fêmea, tordilha, 1968, R.S., por Alabastro e Norka — 1626, 1761.
CAMINHEIRO — macho, castanho, 1967, S.P., por King's Favourite e Itapiuna — 1581.
CAMPANASSO — macho, castanho, 1970, R.S., por El Gustavo e Leuctra — 1610, 1760.
CAMPO AMOR — macho, castanho, 1970, Pr., por Jazarie e Odelia — 1484, 1590, 1664, 1714.
CAMPO LARGO — macho, castanho, 1970, Pr., por Jack mar e Colmina — 1629, 1698.
CAMPONESA — fêmea, alazã, 1970, R.S., por Nilhué e Brandy Fizz — 1526, 1570, 1675, 1717, 1751.
CANARO — macho, castanho, 1970, R.S., por Ouropombo e Ouroatriz — 1582, 1659, 1731.
CANAVEIRO — macho, castanho, 1970, Pr., por Vaudeville e La Picarona — 1714.
CÂNDIDO — macho, alazão, 1970/1, S.P., por Ligonier e Candóca — 1576.
CANDUCHO — macho, castanho, 1967, S.P., por Stavanger e Bângula — 1518.
CANGELITA — fêmea, castanha, 1968/69, S.P., por Ortile e Angelita — 1626, 1743.
CANNOBIE — *macho, castanho, 1969, Pr., por King* Charming e Fisalina — 1492.
CANONNIER — macho, castanho, 1967, S.P., por Tang e Vintena — 1547, 1581, 1624, 1665, 1728.
CANONNIERE — fêmea, alazã, 1970, Argentina, por Fresh Air e Causalidad — 1483, (1525), 1788.
CANTILIUS — macho, alazão, 1969, Pr., por Piraquê e Baby — 1588.
CANUTO — macho, castanho, 1968, S.P., por Flamboyant de Fresnay e Zia Zette — 1532.
CAOMBO — macho, castanho, 1970, Pr., por Pinhal e Ronda Negra — 1689.
(—) **CAPARUC** — macho, castanho, 1967, S.P., por *Caporal e Naruóca — 1728, (1767).*
CAPITÃO FURACÃO — macho, castanho, 1970, Pr., por Zabay e Riula — 1550, 1611, 1689, (1762).
CAPITÃO GRIDGE — macho, castanho, 1969, S.P., por Gridge e Adilia — 1543, 1622, 1633, 1702.
CAPITÃO MEL — macho, castanho, 1969, Pr., por Captor e Melika — 1487, 1596, 1633.
CAPUCINE II — fêmea, castanha, 1969, Uruguai, por El Cerite e Prismática — 1503, (1598), 1746.
CAPULETO — macho, castanho, 1968, S.P., por Idaho e Antonella — 1560, 1605, 1756.
CARA BIONDA — fêmea, alazã, 1970, S.P., por Pomerol e Girios — 1601, 1681.
CARAMBEI — *macho, castanho, 1970, Pr., por Zabay* e Desidia — 1485, 1549.
CARAMELA II — fêmea, alazã, 1968, Uruguai, por Calvados e Eline — 1511, 1535, 1602.
CARDAL — macho, castanho, 1969, S.P., por Gridge e Postal — 1569, 1657, 1688, 1776.
CARESS — fêmea, castanha, 1968, Argentina, por Catgut e Yamica — 1604, 1677.
CARINHANHA — fêmea, castanha, 1969, S.P., por Gridge e Okapi — 1603, 1658.
CARIOBA — fêmea, castanha, 1969, S.P., por Parabólico e Curubaia — 1589.
CARLTON — macho, castanho, 1969, S.P., por Young Love e Rastrella — 1540, 1585, 1719.
CARLÚCIA — fêmea, castanha, 1968, S.P., por Ortile e Súcia — 1554, (1761).
CARTÃO — macho, castanho, 1968, S.P., por King's Favourite e Querubia — (1568), 1651, 1789.
CARTAYA — fêmea, castanha, 1970, R.S., por Laurel e Borduna — (1506), 1640.
CARTERS BOOM — fêmea, castanha, 1968, Argentina, por Carters Imp e Girove — 1511.
CARTHY — fêmea, castanha, 1970, Pr., por Tickler e Evocação — 1630, 1717.
CATALPA — fêmea, castanha, 1970, Pr., por Tickler e Roly Poly — 1570, 1600.
CATAVENTO — macho, castanho, 1970, R.S., por Ouropombo e Aracema — 1495, 1599.
CATIGUÁ — fêmea, castanha, 1970, Argentina, por Catgut e Paramitia — 1482, 1525, (1592), 1641 1781.
CATONGO — macho, castanho, 1970, Pr., por Hurcade e Pororoca — 1485, 1586.
CATUMBI — macho, castanho, 1968, S.P., por Parabólico e Emba — 1501, 1597, (1634), 1703.

(—) — castrado.

CAVADOR — macho, castanho, 1968, S.P., por Xaveco e My Reine — 1517, 1533, (1661).

CELCIUS — fêmea, castanha, 1970, Inglaterra, por Nelcius e Pagan Princess — 1601, 1673.

CERRO PORTENHA — fêmea, alazã, 1968, S.P., por Cerro Corá e Jungfrau — (1554), 1684.

CHAGÚ — macho, castanho, 1970, Pr., por Zabay e Rinconada — 1762.

CHALIA — fêmea, alazã, 1968, S.P., por Tony e Lacaia — 1567.

CHANCO — macho, castanho, 1968, S.P., por Ortile e Quina Branca — 1595.

CHAPERÓN — macho, castanho, 1970, Pr., por Zabay e Diana — 1484, (1522).

CHERRY FLOWER — fêmea, tordilha, 1970, Argentina, por Good Time e Caribesca — (1529), 1574, 1670, 1771.

CHÉZY — fêmea, castanha, 1969, S.P., por Salô e Demora — 1566, 1655.

CHICA VIVA — fêmea, alazã, 1970, S.P., por Novo Mundo e Viva Mulata. 1483.

CHICO RICO — macho, castanho, 1970, S.P., por Maimbu e Angoisse — 1522.

CHIFNEY — fêmea, castanha, 1970, Pr., por Goyattá e Oportunist — 1674, 1717, (1751).

CHIMBELA — fêmea, castanha, 1969, R.S., por Ouropombo e Ouropons — 1490, 1589, 1672.

CIGRA — fêmea, alazã, 1968, S.P., por Ortile e Grapa — 1565, 1658, 1729.

CIMBALU — fêmea, castanha, 1970, Pr., por Zabay e Teda — 1578, 1712.

CIMELODY — fêmea, castanha, 1968, S.P., por Melody Fair e Veloutée — 1602, 1721.

CIPIÃO — macho, castanho, 1969, S.P., por Gridge e Khaloana — 1659, 1682, 1783.

CITY BELLE — fêmea, alazã, 1970, S.P., por Marandis e Cidadã — 1506, 1574.

CLAUDIE — fêmea, alazã, 1970, S.P., por Pomerol e La Fusta — 1579, 1788.

CLEVER — macho, castanho, 1967, S..P, por Novo Mundo e Açurema — 1516.

CLITIA — fêmea, alazã, 1968, S.P., por Flamboyant de Fresnay e Cara Constanza — 1602, 1721.

COIPU — fêmea, castanha, 1968, Uruguai, por Cokmar e Orissa — (1535), 1608.

COLINHA — fêmea, alazã, 1969, Pr., por Dusseldorf e Star Lady — (1490), 1564.

COLOGNE — fêmea, castanha, 1970, Pr., por Hurcade e Pomerode — 1502, (1618), 1670.

COLOMBE II — fêmea, alazã, 1968, Uruguai, por Richmond e Colmena — (1499), 1671.

COMEDIDA — fêmea, alazã, 1970, Pr., por Pinhal e Etoile Blanche — (1600).

COMENDA — fêmea, alazã, 1970, S.P., por Vaudeville e Quiçamã — 1630, 1681, 1723, 1787.

CONFIANÇA — fêmea, castanha, 1970, Pr., por Feio e Kendy — 1482, 1530.

CONFITEOR — macho, castanho, 1970, Pr., por Hurcade e Quaréa — 1577.

CONSEGO — macho, castanho, 1970, Pr., por Twinsy e Pretend — 1599.

COPADA — fêmea, castanha, 1970, Uruguai, por Cockmar e Disponible — 1616, 1734.

CORBEL — macho, alazão, 1968-69, S.P., por Tarento e Indochina — 1587, 1631, 1739.

CORDELITA — fêmea, castanha, 1968, S.P., por Idaho e Constantina — 1534, 1684, 1743.

COUPE DE SOLEIL — fêmea, alazã, 1969, Argentina, por Solazo e Teodicea — 1604.

COURAGEUX — macho, castanho, 1967, S.P., por Corpora e Milonga — 1547, 1695.

COURVOISIER — macho, castanho, 1970, S.P., por Marandis e Coadrilla — 1612.

CRÉPIDA — fêmea, castanha, 1970, Pr., por George Raft e Oural — 1584.

CROTIL — macho, tordilho, 1966, R.S., por Etoile D'Or e Eska — 1558.

CUIABÁ — macho, alazão, 1968, S.P., por Musque e Orquesta — 1546, 1588, 1692.

D

DAIRY — fêmea, castanha, 1969, S.P., por Ocidental e Dama Extranha — 1607, 1696.

DAKHILAK — fêmea, castanha, 1969, S.P., por Corpora e Gueigh — 1512, (1553), 1658, 1729.

DAMA IVONE — fêmea, alazã, 1969, S.P., por Xabi e Posadas — 1735.

DAMA PLATINA — fêmea, tordilha, 1969, Pr., Jutel e Dama de Prata — (1658), 1775.

DAMARIS — fêmea, alazã, 1969, S.P., por Flamboyant de Fresnay e Soupe — 1496.

DAMA DE TROIA — fêmea, alazã, 1969, S.P., por Captain Kidd II e Garota de Troia — 1504, 1594, 1672.

DAMEDIEZ — fêmea, castanha, 1970, Argentina, por Harmonicus e Década — 1544, 1787.

DANGEREUX — macho, castanho, 1969, S.P., por Treze e Prosinha — 1543, 1686, 1705.

DANK — fêmea, alazã, 1970, S.P., por Ameri King e Shamballa — 1673, 1759, 1781.

DANTA — fêmea, castanha, 1969, S.P., por Parabólico e Nizei — 1735.

DANTELE — macho, tordilho, 1969, S.P., por Sawer e Kaufla — 1492, 1545, 1614, (1648), 1682.

DANUBIA — fêmea, tordilha, 1970, S.P., por Young Love e Rainha do Mar — 1542, 1674.

DARCO — macho, castanho, 1969, S.P., por King's Favourite e Orquesta — 1558.

DECK — macho, castanho, 1970, S.P., por Gridge e Eleanor — 1666.

DEFEITO — macho, castanho, 1967, S.P., por Ortile e Sucia — 1711, 1747.

DEGANIA — fêmea, alazã, 1969, S.P., por Interlagos e Diablette — 1503, (1718), 1746.

DELACROIX — macho, castanho, 1969, S.P., por Flamboyant de Fresnay e Bumble Bee — 1543, (1572), 1653, 1748.

DELEVE — fêmea, alazã, 1967, Pr., por Código e Bela Dete — 1496, 1562, 1671, 1775.

DELICADO — macho, tordilho, 1969, S.P., por Sirinus II e Paulinha — 1515, (1536), (1580), 1731.

DEMADOTOS — macho, castanho, 1969, S.P., por Idaho e Rose Pourpre — (1782).

DEPRESSA — macho, castanho, 1968, S.C., por Hypocrite e Negélia — (1558).

DEQUINO — macho, alazão, 1967, S.P., por Ortile e Quina Branca — (1546), 1588, 1680.

DERIVADA — fêmea, tordilha, 1969, S.P., por Sirius II e Zitanela — (1539), 1655, 1724.

DEZIKA — fêmea, castanha, 1969, S.P., por Idaho e Constance Cherie — 1557, 1633, 1732, 1746.

DIABELE — fêmea, alazã, 1968, Pr., por Palladium e Ivitinga — 1534.

DICKERY DOCK — macho, castanho, 1967, S.P., por Jour et Nuit III e Livadia — 1739.

DIFICULDADE — fêmea, castanha, 1969, S.P., por Sirius II e Shield — 1564, 1750.

DILETO — macho, castanho, 1966, S.P., por Major's Dilemma e Baby's Choice — 1516.

DIMPLE — fêmea, castanha, 1969, S.P., por Xaveco e Assessora — 1606, 1679.

DISCRETA — fêmea, castanha, 1969, S.P., por Xaveco e Ditosa — 1498, (1652), 1786.

DISTICO — macho, castanho, 1969, S.P., por Xasco e Tsuba — 1615, 1659, 1783.

DOCE — macho, castanho, 1968, S.C., por Hypocrite e Tambem — 1597, 1668, 1754.

DOCINHA — fêmea, alazã, 1970, S.P., por Interlagos e Diablette — 1618, 1726.

DOMICIANO — macho, castanho, 1969, S.P., por Flamboyant de Fresnay e Antonella — (1585), 1783.

DOMINGUIM — macho, alazão, 1969, S.P., por Idaho e Kirreca — 1585, 1719.

DONA DURVA — fêmea, castanha, 1969, S.P., por Endymion e Citara — 1500, 1652, 1732, 1784.

DONALD DUCK — macho, castanho, 1969, S.P., por Flamboyant de Fresnay e Zia Zette — 1558, (1713), 1745.

DONA BIBA — fêmea, castanha, 1970, S.P., por Zaluar e Listaé — 1570.
DON AVARÉ — macho, alazão, 1967, Pr., por Jutel e Dama Paulista — (1493).
DON CURSINO — macho, castanho, 1970, S.P., por Young Love e Lindagomes — 1507.
DONDÓCA — fêmea, castanha, 1969, R.J., por Across e Donapi — 1523, 1594, (1735).
DONGUITA — fêmea, castanha, 1969, S.P., por Flamboyant de Fresnay e Ziz Ziva — 1503, 1548, (1620), 1784.
DON XISTO — macho, castanho, 1969, Pr., por Don Bolinha e Corajosa — 1768.
DORNADA — fêmea, castanha, 1969, S.P., por Gromar e Doucement — 1786.
DRUSUS — macho, castanho, 1969, S.P., por Flamboyant de Fresnay e Usité — 1615, 1659, 1783.
DRY GRASS — fêmea, castanha, 1970, S.P., por Gridge e British Grass — 1584, 1619, 1726, 1740, 1769.
DUBCHEK — macho, castanho, 1968, S.P., por Idaho e Lombarda — 1488, 1561.
DUCINA — fêmea, alazã, 1968, S.P., por Novo Mundo e Açurema — 1534, 1684.
DUCLAIR — macho, castanho, 1970, S.P., por Escorial e Dulcine — (1507), 1550, (1611), (1757).
DUCOS — macho, alazão, 1969, S.P., por Coaraze e Excusa — 1513, (1614), 1758.

E

EASY TO LOVE — fêmea, alazã, 1968, S.P., por Itamaraty e Vic — 1499, 1538, 1608.
EBONY KING — macho, castanho, 1970, S.P., por King's Archer e Lobuna II — 1559.
ÉBUL — macho, alazão, 1970, S.P., por Olheiro e Buluca — 1508, 1555, 1687, (1708).
ECLAIR — macho, castanho, 1968, S.P., por Aristocles e Satara — 1516, 1662, 1713, 1766.
ÉDIPO — macho, alazão, 1970, S.P., por Jour et Nuit III e Azores — 1714, 1749.
ÉDIPO REI — macho, castanho, 1968, S.P., por Xaveco e Fine Yanda — 1560.
EDWARD'S PRIDE — fêmea, alazã, 1970, Argentina, por Con Brio e Extremadura — 1584, (1619), 1722.
EDWINA — fêmea, castanha, 1970, S.P., por Cigal e Mimile — 1506, 1640, 1722.
EFANDIE — macho, castanho, 1970, .P., por Melody Fair e Lacaia — 1773.
EFEDRA — fêmea, castanha, 1967, S.P., por Cajado e Judéa — 1660.
EFÊMERO — macho, tordilho, 1970, S.P., por Sawer e Indian — 1521.
EGIPCIANA — fêmea, castanha, 1970, S.P., por Desafiando e Tsuba — 1571, 1601, 1641, 1675, 1788.
EGRO — macho, castanho, 1970, S.P., por Olheiro e Grapa — 1576.
EKINO — macho, alazão, 1970, S.P., por Brevet e Ximana — 1737.
EL CAPORAL — macho, tordilho, 1967, R.S., por Elpenor e Estupenda — 1677, 1747.
ELDIMA — fêmea, castanha, 1969, R.S., por Elpenor e Dark Eagle — 1498, 1732, 1784.
ELENITZA — fêmea, castanha, 1969, S.P., por Idaho e Bangula — 1594.
EL FUEGO — macho, castanho, 1969, S.P., por Novo Mundo e Darklée — 1543, 1622, (1705), 1748, 1782.
ELIANTO — macho, castanho, 1970, S.P., por Ascot e Livoleza — 1521, 1697, 1737.
ELINKA — fêmea, castanha, 1970, S. P., por Link e Rodésia — (1482), 1570, (1753).
ELLERY — fêmea, castanha, 1970, S.P., por Idaho e Cara Constanza — 1674, (1787).
ELODIE — fêmea, alazã, 1970, Argentina, por Ceibo e Elvirita — (1700).
EL RAIO — macho, tordilho, 1968, R. S., por Valmy e Iquem — (1561), 1727.
ELSE — fêmea, castanha, 1968, S. P., por Aristocles e Westminster — 1496, 1562, 1604, 1671, (1765).
EL VITI — macho, alazão, 1970, S. P., por Garboleto e Geóide — 1591, 1666, (1737).
EL ZUZO — macho, castanho, 1968, Pr., por Feio e Naville — 1532.
ELF PLAY — fêmea, castanha, 1968, S. P., por Fairplay e Sajonará — 1649, 1743.
ELLA BELLE — fêmea, castanha, 1970, S. P., por Tapioca e Dictabelle — 1641.
EMAIL — macho, castanho, 1970, S. P., por Link e Salomé — 1577.
EMBE JERRY — fêmea, castanha, 1968, Argentina, por Jerry Honor e Embelesada — 1558.
EMBRASSE MOI — fêmea, castanha, 1970, S. P., por Coaraze e Embuia — 1619, 1769.
EMISSARY'S QUEEN — macho, castanho, 1968, S. P., por Fairplay e Gay Queen — 1583.
EMOTIVA — fêmea, castanha, 1970, S. P., por King's Favourite e Enzima — 1531, 1600.
EMPIRE DUCHESS — fêmea, alazã, 1969, Argentina, por Make Tracks e Edelweiss — 1566, 1786.
EMPOISONNEUR — macho, castanho, 1968, S. P., por Daddy R e Xandra — 1486.
ENAMORADA II — fêmea, alazã, 1969, Argentina, por Corcel e Explosiva — (1566), 1603, 1745.
ENCLISE — fêmea, tordilha, 1970, S. P., por Sawer e Rajania — 1483, (1570), 1726, 1740.
ENDICLE — macho, castanho, 1968, R. J., por Endymion e Clunch — 1730, 1777.
ENDUA — fêmea, alazã, 1970, S. P., por King's Archer e Orquesta — 1482, 1542, 1675.
ENEAS — macho, castanho, 1970, S. P., por Flamboyant de Fresnay e Antonella — 1550, 1611, (1647), 1757.
ENGUALICHADO — macho, castanho, 1968, S.P., por Kadar e Hechicera — 1561, 1587, 1676.
ENORITA — fêmea, alazã, 1968, S.P., por Forestry e Miss Norita — 1761.
ENRÊDO — macho, alazão, 1967, S. P., por Jour et Nuit III e Ataléia — (1488), 1581, 1624, 1767.
ENTOURAGE — fêmea, castanha, 1968, S. P., por Garboleto e Entica — 1567, 1721.
ENTREE — fêmea, alazã, 1969, S. P., por Jour et Nuit III e Entica — 1523.
EPAMINONDAS — macho, castanho, 1970, S. P., por Idaho e Kirreca — 1507, 1586, 1654, 1749.
EPERVIER — macho, castanho, 1968, S. P., por Daddy R e Sea Spray — (1552), (1644), 1766.
EPODI — macho, castanho, 1968, S. P., por Antelami e Até — 1560, 1583, (1605), 1727, 1755.
EPOUVANTAIL — macho, alazão, 1968, S. P., por Daddy R. e Acribia — 1621, 1754.
ERELICE — fêmea, castanha, 1968, S. P., por Captain Kidd II e Ferelice — (1511), 1608, 1646.
ERITIL — macho, castanho, 1970, S. P., por Emery e Frixtil — 1638, 1687.
ERNST — macho, alazão, 1970, S. P., por Jour et Nuit III e Tertula — 1714, 1772.
ESCANDALO — macho, alazão, 1970, R. S., por El Maestro e Januária — 1507, 1654.
ESCARPOLETTE — fêmea, castanha, 1969, S. P., por Cadi e Escoceza — 1742, 1778.
ESCOCIA — fêmea, castanha, 1968, Uruguai, por Acantilado e Edda — 1499, 1608.
ESCORIA — fêmea, castanha, 1968, Uruguai, por Acantilado e Salamandra II — (1538), 1671.
ESCUDO NEGRO — macho, castanho, 1967, S. P., por Levino e Enzina — 1588, (1651), 1747.
ESFANTIHA — fêmea, castanha, 1970, S. P., por George Raft e Heiwa — 1673.
ESFERA ERRANTE — fêmea, castanha, 1970, Argentina, por Jerry Honor e Estrela Errante — (1674), 1712.
ESPADA DO SUL — fêmea, alazã, 1970, R. S., por Estudo e Rancaguá — 1788.
ESPIÉGLE — fêmea, castanha, 1969, S. P., por Cadi e Espadole — 1566, 1603, 1786.
ESQUILO — macho, castanho, 1968, S. P., por King's Favourite e Bertice — 1676, 1777.
ESSARI — macho, castanho, 1970, S. P., por Flamboyant de Fresnay e Zia Ziva — 1576, 1638.
ESSEX — macho, castanho, 1968, S. P., por Fogoso e Burla — 1561, (1730).

ESSORTE — macho, castanho, 1968, S. P., por Brial e Mil Sortes — 1561, 1730, 1777.
ESTABANADA — fêmea, tordilha, 1970, S. P., por Ocidental e Dama Extranha — 1483, 1592, 1631, 1734.
ESTABANADO — macho, alazão, 1967, S. P., por Jocelyn e Santa Margarita — 1551, 1624, (1728).
ESTALINDA — fêmea, castanha, 1969, R. S., por Estensoro e Precursora — 1735, 1778.
ESTE ENCHE — macho, castanho, 1968, S. P., por Daddy R e Queeny — 1595, 1644.
ESTERIOR — macho, castanho, 1970, R. S., por Estudo e Malaca — 1613, 1687, 1773.
ESTILHAÇO — fêmea, alazã, 1968, Pr., por Código e Quilaguá — 1538, 1646.
ESTRABÃO — macho, castanho, 1970, S. P., por Idaho e Tarnovska — (1689), 1757.
ETIENTE — macho, castanho, 1969, S. P., por Faxeiro e Kari — 1569, 1685, 1776.
ETROIA — fêmea, alazã, 1970, S. P., por Link e Garota de Troia — 1674.
ETTORE — macho, castanho, 1970, S. P., por King's Favourite e Zia Zette — 1528, 1693.
EUCALIPTO — macho, castanho, 1970, S. P., por Ascot e Erenice — 1590, 1697, 1773.
EUFRASIA — fêmea, castanha, 1970, S. P., por Idaho e Bumble Bee — 1497, 1616, 1723, 1788.
EURIDES — macho, alazão, 1966, S. P., por Babu's Pet e Watcher — 1767.
EVADA — fêmea, alazã, 1970, S. P., por King's e Champagne — 1531.
EVERTON — macho, alazão, 1969, S. P., por Faxeiro e Gênese — 1677.
EVERY KING — macho, castanho, 1970, S. P., por King's Archer e Hajoie — 1559, 1720.
EVOLUÇÃO — fêmea, alazã, 1970, S. P., por Ascot e Quiú — 1753, 1788.
EXPANCION — fêmea, castanha, 1969, Pr., por Palladium e Premise — 1490, 1527, 1725.
EXQUIS — macho, castanho, 1969, S. P., por Melody Fair e Vintena — 1487, 1686, 1738.
EXTRA DRIVE — macho, castanho, 1968, S. P., por Daddy R e Vitesse — 1552, 1583, 1699.
EZRA — macho, castanho, 1970, S. P., por Idaho e Capri — 1522, 1612, 1714, 1749.

F

FABELA — fêmea, castanho, 1969, S. P., por King's Favourite e Jamina — 1496.
FACINORA — macho, castanho, 1967, S. P., por Overlord e Candia — 1546, 1593.
FAGUEIRO — macho, tordilho, 1969, S. P., por Xaveco e Chirua — 1540, 1614, 1683, 1748.
FAIR ABIG — macho, castanho, 1969, R. S, por Fairfax e Abigail — 1513, 1580.
FAIRLANZA — macho, castanho, 1967, S. P., por Melody Fair e Punta de Lanza — (1489), 1520, 1628, 1660, 1668.
FAIR STAR — fêmea, castanha, 1969, R. S., por Fairfax e Arapová — 1500, 1564.
FAITHFULL — fêmea, alazã, 1969, S. P., por Sillage e Liteira — 1557.
FALCIU — macho, alazão, 1968, S. P., por Interlagos e Foçuda — 1517, 1538, 1661, 1755.
FALQUEJADA — fêmea, castanha, 1970, S. P., por Gastão e Juburana — 1753, 1787.
FANCY ARABY — fêmea, castanha, 1968, por Gray Arabú e Fancy Dress — 1499.
FANETA — fêmea, castanha, 1969, R. S., por Fanfar e Estadela — (1750).
FAFALHANTE — fêmea, alazã, 1970, Pr., por Fás e Farândula — 1630, 1704.
FARRAPO — macho, alazão, 1969, S. P., por Cotoxó e Gay Gueen — 1569.
FATTY — macho, castanho, 1969|70, S. P., por Earldom II e Rieuse — 1713, 1745.
FAUCILLE — fêmea, alazã, 1970, S. P., por Interlagos e Felipeta — 1584.
FAVA DA INDIA — fêmea, castanha, 1969, S. P., por Heros e Quitadora — 1548, 1620.
FAVOURITE VAN — fêmea, castanha, 1969, S. P., por King's Favourite e Vanessa — 1566, 1603, 1786.
FAXEIRITA — fêmea, alazã, 1970, S. P., por Faxeiro e Manobra — 1632.
FEÉRICA — fêmea, castanha, 1969, S. P., por Earldom II e Aprés Minuit — 1500, 1652.
FEITAL — macho, castanho, 1968, S. P., por Ligonier e Boucle Folle — 1533.
FENÉLA — fêmea, alazã, 1969, S. P., por Heros e Danéla — 1557, 1607, 1696, 1732, 1784.
FERITA — fêmea, castanha, 1970, Argentina, por Lujoso e Miss Nilda — 1497.
FÉRREO — macho, castanho, 1968, S. P., por Antelami e Acintosa — 1505, 1568.
FIGURA DE PROA — fêmea, castanha, 1969, S. P., por Cadi e Múrina — 1503, 1718, 1746.
FILHO PRÓDIGO — macho, alazão, 1968, S. P., por Peter's Choice e Over Joy —(1703), 1739.
FILILAGOS — macho, castanho, 1968, S. P., por Interlagos e Felipeta — 1516, (1662).
FILS UNIQUE — macho, castanho, 1970, S. P., por Jour et Nuit III e Vintena — (1495), 1558.
FINAL COUNT — fêmea, alazã, 1970, Argentina, por Filete e Que Dama — 1530, 1632, 1704.
FLAVIO — macho, alazão, 1968, S. P., por King's Favourite e Cloche D'Or — 1561, 1587, 1665, 1756, 1777.
FLED — macho, tordilho, 1968, S. P., por Al Talg e Yocar — 1486, 1524.
FLETE — macho, alazão, 1967, S. P., por Jour et Nuit III e Taxina — 1701, 1745.
FLÔR BONITA — fêmea, castanha, 1970, S. C., por Levantino e Elirca — 1669, 1734.
FLOR RIO VERDE — fêmea, castanha, 1969, Pr., por Código e Otawa — (1563), 1710.
FLOWER'S NIGHT — macho, castanho, 1969, S. P., por Morumbi e Quarcita — 1648, 1694, 1768.
FLYING LEGS — macho, castanho, 1969, S. P., por Daddy R e Vous Voilá — 1615.
FLYWAY II — fêmea, castanha, 1970, Argentina, por Cardington King e Winona — 1617.
FÔLEGO — macho, castanho, 1969, S. P., por Xaveco e Maça — 1515.
FOLKLOR — macho, alazão, 1970, S. P., por Interlagos e Foçuda — 1576.
FORASTEIRO — macho, castanho, 1970, Pr., por Hurcade e Soberba — 1774.
FORMALIDADE — fêmea, castanha, 1969, S. P., por Heros e Mercê — 1557.
FORMOZILHO — macho, alazão, 1969, S. P., por Pin Point e Rabo de Peixe — 1519, 1596, 1633, 1685, 1716, 1744.
FORT CAMERON — macho, castanho, 1969, S. P., por Aristocles e Jidra — 1783.
FORTE APACHE — macho, alazão, 1969, Pr., por Código e Pri Pri — 1588.
FORTUNE HUNTER — macho, tordilho, 1970, S. C., por Judô e Gloria II — 1714, 1749, 1774.
FOTGÊNICA — fêmea, castanho, 1969, S. P., por Heros e Felinta — 1548, 1620, 1672, 1725.
FOUR ACES — macho, castanho, 1970, S. P., por Tom Pouer e Ileja — 1509.
FRAGATA REAL — fêmea, alazã, 1969, S. P., por Heros e Pilha — 1498, 1539, 1633.
FRATELLO — macho, alazão, 1967, S. P., por Captain Kidd II e Xulipa — (1763).
FREEWAY — macho, alazão, 1968, S. P., por Cobalt e Braunea — 1727.
FRENCH GIRL — fêmea, alazã, 1969, S. P., por Coaraze e Frimousse — 1606.
FRENCH MAGIC — fêmea, alazã, 1969, S. P., por Aristocles e Catita II — 1563, 1658.
FREQUÊNCIA — fêmea, castanha, 1969, S. P., por Heros e Parabrisa — 1539.
FREQUENTE — macho, alazão, 1969, S. P., por Sillage e Julapa — 1569, 1776.
FRIDAY — fêmea, castanha, 1969, S. P., por Fogoso e Burla — 1696.
FRONTEIRA II — fêmea, alazã, 1970, Argentina, por Datour e Fabiana — 1542, (1673), 1712.

FUCHICO — macho, castanho, 1969, S. P., por Old Fashioned e Adega — 1540, 1625, 1748.
FULASKA — fêmea, tordilha, 1969, S. P., por Fulgente e Quilaska — 1553, 1606, 1655, 1724.
FULL HEAD — macho, alazão, 1969, S. P., por Earldom II e Uapiti — 1588, 1680.
FUNFAS — macho, castanho, 1970, S. P., por Faxeiro e Açurema — (1342), 1638.
FUORI SÉRIE — macho, alazão, 1969, S. P., por Jour et Nuit III e Snow Way — 1494, 1615, 1783.
FUSTANELA — fêmea, alazã, 1969, S. P., por Interlagos e Foçuda — 1512, 1606, 1679.

G

GACHONA — fêmea, tordilha, 1970, Uruguai, por Gabin e Almenara — 1510, 1645, 1771.
GADAHAR — macho, castanho, 1970, S.P., por Earldom II e Queeny — 1559.
GADELY — fêmea, castanha, 1968, S.P., por Captain Kidd II e Candelita — 1626.
GALÁCTICO — macho, castanho, 1970, R.G.S., por Galaripo e Nimbuia — 1612, 1708.
GALANTIM — macho, castanho, 1970, R.G.S., por Galaripo e Milha — 1612, 1708, 1772.
GALÃO DE OURO — macho, castanho, 1970, Pr., por Twinsy e Frapie — 1613, 1650, 1774.
GALLYFLAMA — fêmea, alazã, 1970, S.P., por Pally II e Auriflama — 1643.
GALOTA — fêmea, alazã, 1969, Uruguai, por Gallant e Vidurria — 1498, 1607, 1637, (1780).
GAMADINHA — fêmea, castanha, 1968, S.P., por Pewter Platter e Têmpera — 1538, 1608.
GANGEPÊ — macho, alazão, 1970, Pr., por Happy Horizon e Nebraska — 1528, 1599, 1693, 1706, 1741.
GANHA — fêmea, alazã, 1970, Pr., por King's Favourite e Teleusa — 1601.
GARIBI — macho, castanho, 1969, S.P., por Desafiando e Bertucina — 1685, 1776.
GATO MONTEZ — macho, alazão, 1967, S.P., por Desafiando e Reigblas — 1568, 1711.
GAUCHO VIEJO — macho, castanho, 1967, S.P., por Desafiando e Risca — 1518, 1581, 1660.
GAUDERIO — macho, castanho, 1969, R.G.S., por Diplomata e Grania — 1625, 1776.
GAUDIO — macho, castanho, 1969, S.P., por Ligonier e Bouche Folle — 1515, 1536, 1625, (1663), (1716).
GAVIÃO — macho, alazão, 1970, S.P., por Pin Point e Rabo de Peixe — 1613, 1698, 1774.
GAY BIRD — macho, castanho, 1970, S.P., por Dakky R e Vivaldina — 1773.
GEBEL — macho, castanho, 1969, S.P., por Major's Dilemma e Isplatina — 1682.
GEFAX — macho, alazão, 1969, S.P., por Faxeiro e Adivinha — 1648, 1782.
GELOSIA — fêmea, castanha, 1970, S.P., por King's Favourite e Até — 1544, 1643, 1723.
GENANTE — macho, castanho, 1970, S.P., por Nonante e Genaide — 1613, 1697.
GENESIS — macho, alazão, 1968, S.P., por Tang e Taxina — 1662, 1766.
GENTIL — macho, alazão, 1970, S.P., por Captain Kidd II e Meada — 1495, 1650, 1693, 1741, 1785.
GEORGY PORGY — macho, tordilho, 1970, S.P., por Earldom II e Pastime — 1550.
GERMIL — macho, castanho, 1970, S.P., por Old Fashioned e Coaranea — 1666.
GERTRUD — fêmea, castanha, 1968, S.P., por Jour et Nuit e Pretalba — 1491, 1534, (1626), 1691, 1764.
GESANDT — macho, castanho, 1969, S.P., por Aruak e Modena — 1633, 1776.
GETÁLICA — fêmea, castanha, 1969, S.P., por Antelami e Ariza — 1548, 1656, 1718.
GETÊ — macho, alazão, 1969, S.P., por Ligonier e Vera Cruz — 1545, 1653, 1748.
GEVA — fêmea, alazã, 1969, S.P., por King's Favourite e Braunea — 1498, 1607.
GHERANIA — fêmea, castanha, 1970, Argentina, por Carapálida e Gherenuk — 1717.
GILONE — fêmea, castanha, 1970, S.P., por Daddy R e Apres Minuit — 1497, 1617, (1642), 1769.
GINA — fêmea, castanha, 1970, Pr., por Twinsy e Mica — 1632, (1740).
GITANERO — macho, castanho, 1967, S.P., por Desafiando e Otuva — 1695.
GIULIANA — fêmea, castanha, 1970, Chile, por Bristol e Giovana — (1632), 1675, 1752.
GLAD EYES — fêmea, castanha, 1970, S.P., por Earldom II e Amusante — 1640, 1722.
GO A HEAD — macho, castanho, 1970, S.P., por Earldom II e Agitada — 1495, 1650, 1762.
GOLDEN CLOUD — fêmea, castanha, 1970, S.P., por Earldom II e Uapiti — 1506, ((1640).
GOLDEN HORN — macho, castanho, 1970, S.P., por Earldom II e Apple Tart — 1687, 1772.
GOLDEN LOCKS — fêmea, alazã, 1970, S.P., por Daddy R e Veleda — 1631, 1673.
GOLD FLAKE — macho, alazão, 1968, S.P., por Garboleto e Amenazada — 1605, 1631, 1730.
GONE FOR EVER — fêmea, castanha, 1970, S.P., por Earldom II e Pretenciosa — 1544, (1579), (1960).
GOOD NEWS — macho, castanho, 1970, S.P., por Ogan e Quivive — 1559, 1757.
GOOD TAKT — macho, castanho, 1968, S.P., por Takt e Barbiana — 1756.
GOOD TRIP — fêmea, castanha, 1970, S.P., por Daddy R e Bobolina — 1502, 1712.
GOVERNADOR — macho, castanho, 1969, D.F., por Balão e Santarena — 1487, (1596), 1657, 1716.
GRAMPO — macho, castanho, 1969, S.P., por Leque e Garrafa — 1744.
GRANBY — fêmea, castanha, 1970, Argentina, por Madison e Granchunga — 1574.
GRANDE AMOR — macho, alazão, 1970, S.P., por Cine e Tequila — 1485, 1591.
GRAN-DIA — fêmea, alazã, 1969, Uruguai, por Gallant e Discipula — 1504, (1548), 1652.
GRAND PRIX — macho, castanho, 1968, S.P., por Captain Kidd II e Toa — (1595), (1627), 1701, 1733.
GRAND SEIGNEUR — macho, alazão, 1970, S.P., por Earldom II e Water Lilly — 1720.
GRAN LIGHT — fêmea, castanha, 1970, S.P., por Corpora e Spring Light — 1571, 1673, 1753.
GRAN MANGAL — macho, tordilho, 1968, S.P., por Mangal e Zaré — 1501, (1587), 1676, 1777.
GRÃO DUCADO — macho, castanho, 1970, PR., por Egoismo e Grã — 1559.
GRATUS — macho, castanho, 1969, S.C., por Hypocrite e Grã — 1556, (1682), 1747.
GRÉCIA II — fêmea, castanha, 1969, Uruguai, por Lagar e Macedonia — 1565.
GREVES — fêmea, castanha, 1968, Argentina, por Oak Ridge e Gevrey — 1496, 1604, 1710.
GREY VIC — macho, alazão, 1968, S.P., por Antelami e La Patti — 1517, 1661, 1701.
GRIFFIN — macho, alazão, 1968, S.P., por Captain Kidd II e Jaquirana — 1517.
GRULHA — fêmea, castanha, 1970, S.P., por Nyrdhal e Carbonifera — 1526.
GUANAMBI — macho, castanho, 1969, S.P., por Ligonier e Dona Carmen —1487, 1686, 1744.
GUAPURUVÚ — macho, castanho, 1970, R.S., por King Sun e Gran Star — 1521.
GUARAÚ — macho, castanho, 1969, S.P., por Ligonier e Frivoleza — 1596.
GUARDINA — fêmea, castanha, 1968, S.P., por Ubi e Coqueña — 1554, 1684.
GUARÚS — macho, alazão, 1970, S.P., por Princely Portion e Lavras — 1757.
GUTEMBURG — macho, alazão, 1969, S.P., por Garboleto e Gatixa — 1536, (1744), 1782.

H

HABILE — macho, castanho, 1970, S.P., por Ligonier e Eliara — 1576, 1709, 1749.
HACHAZO — macho, alazão, 1968, S.P., por Desafiando e Petrusca — 1605, 1730.
RAFIZ — macho, castanho, 1970, S.P., por Ligonier e Janique — 1558.
HAKIRO — macho, castanho, 1969, S.P., por Paddy"s Light e Kirica — 1556, (1659), (1667), 1789.
HALF AND HALF — macho, alazão, 1970, S.P., por Coaraze e Lady Carclew — 1772.
HALF KING — macho, castanho, 1968, S.P., por Levino e Half Crown — 1552, 1623, 1755.
HALLER — macho, castanho, 1967, Pr., por Ruy Blas e Lhassa — 1609.
HALT — fêmea, castanha, 1968, S.P., por Quibor e Flyway — 1626.
HANDSEI — fêmea, castanha, 1968, S.P., por Quibor e Cosi — 1520, 1626, 1761.
HAPPY CAPTAIN — macho, castanho, 1969, S.P., por Captain Kidd II e Blue Queen — 1569, 1657, 1663, 1716.
HAPPY COMANDER — macho, castanho, 1969, Pr., por Hibernian Blues e Ithaque — 1558.
HAPPY FELLOW — macho, castanho, 1970, Pr., por Hibernian Blues e Frágil — 1576.
HAPPY FRENESS — fêmea, alazã, 1970, Pr., por Hibernian Blues e Xantipa — 1506.
HARD RUB — macho, castanho, 1968, R.S., por Hard Sauce e Rutelma — 1489, 1668, 1730.
HARLOW — fêmea, alazã, 1969, Argentina, por Hawaiano e Tiberia — 1786.
HARSIA — fêmea, castanha, 1969, S.P., por Heros e Têmpera — 1718.
HARTO — macho, castanho, 1970, S.P., por Jour et Nuit III e Nandaia — 1629, 1666.
HASHIRI — fêmea, alazã, 1969, S.P., por Captain Kidd II e Cloire du Midi — 1503.
HECATE — fêmea, castanha, 1969, S.P., por Mangal e Butantã — 1523.
HÉL — fêmea, castanha, 1969, Pr., por Queisto e Dona Gentil — (1512).
HÉLICE II — fêmea, alazã, 1970, Chile, por Huxley e Corteira — 1579, (1643), 1722.
HE'S LAUGHING — macho, castanho, 1967, S.P., por Major's Dilemma e Horestina — 1551, (1624), 1692, 1766.
HIDROAVIÃO — macho, castanho, 1970, S.P., por Ligonier e Clemencia — 1485.
HINT — fêmea, castanha, 1970, Argentina, por Cardington King e Sugestión — 1787.
HIPÓTESE — fêmea, castanha, 1970, S.P., por Link e Insidia — (1578).
HITH — fêmea, alazã, 1969, S.P., por King's Favourite e Meredith II — 1553.
HOLLERITH — fêmea, alazã, 1969, S.P., por King's Favourite e Divisa — 1523, 1594, 1725.
HOLLY — fêmea, alazã, 1968, Pr., por King Charming e Etaple — 1532, (1603).
HOTSPUR — macho, castanho, 1969, S.P., por Overlord e La Tulipe — 1648, 1694, 1768.
HOUSTON — macho, castanho, 1969, S.P., por Heros e Coqueña — 1556, 1593, 1731, 1758.
HUASCA — fêmea, alazã, 1970, S.P., por Peter's Choice e Gay Love — 1643.
HUMILITY — fêmea, castanha, 1969, Argentina, por Right of Way e Shy — 1604.
HÚMUS — macho, castanho, 1970, S.P., por Cobalt e Altiva — 1599, 1693.
HUNCH — macho, alazão, 1969|70, S.P., por Battle Pan e Dona Flor — 1487, 1596, 1685, (1738).
HUT — macho, castanho, 1968, S.P., por Desafiando e Prisca — 1560.

I

IBERIAN BLUE — macho, tordilho, 1967/68, Pr., por Fuji Yama e Blonde — 1518, (1581), 1624, 1728.
IBIRAMA — fêmea, alazã, 1969, Pr., por Pally e Lady Like — 1598, 1656.
IBIRATAN — macho, castanho, 1967, S.P., por Astrólogo e Uliria — 1581, 1634, 1668, 1703.
ICARAGUA' — fêmea, alazã, 1969, R.S., por Icaraí e Heuxal — 1598.
ICHARRO — macho, castanho, 1970, S.P., por Paddy's Light e Charrua — 1559, 1757.
IDALITA — fêmea, castanha, 1970, S.P., por Sillage e Vidalita — 1544, 1643, 1681, 1751.
IDMON — macho, alazão, 1967, S.P., por Jour et Nuit III e Violon Celeste — 1568, 1711.
IDOLO DE OURO — macho, alazão, 1969, S.P., por Jour et Nuit III e Bruma — (1487), 1543, 1685, 1716, 1776.
IELITO — macho, castanho, 1970, S.P., por Minuit e Candelita — 1522, 1590.
IL CEZARE — macho, alazão, 1966, R.S., por Belphegor e Pimpollo — (1524), 1581, 1660, 1733.
ILUDIDO — macho, alazão, 1967, S P., por Tang e Ibalbi — 1524, 1701.
IMINENTE — macho, tordilho, 1967, S.P., por Ali Babá e Buriola — 1692.
IMPAVIDA II — fêmea, castanha, 1970, Uruguai, por Fort Royal e Imperia — 1502, 1618, 1690, (1770).
IMPERIAL GOLD — macho, alazão, 1970, S.P., por Captain Kidd II e Férua — 1509, (1577), (1599).
IMPETUOSO — macho, alazão, 1969, Argentina, por Fresh Air e Iheso — (1505), 1651, (1680).
INCAUTA — fêmea, castanha, 1969, S.P., por Pintor e Ibauti — 1746, 1784.
INDÚ — macho, tordilho, 1970, Pr., por Vassalo e Danada — 1577, 1613, 1639, 1708, (1773).
INFANTIL — macho, castanho, 1967, Pr., por Pinhal e Navarre — (1518).
INIDAD — macho, castanho, 1970, S.P., por Paddy's Light e Sanidad — 1613, 1708, (1774).
INTERPRAIS — macho, alazão, 1969, Pr., por Twinsy e Ugra — 1492.
INTERVENTOR — macho, castanho, 1969, Pr., por Long Legs e Psiu Psiu — 1694.
INVASOR — macho, castanho, 1969, S.P., por Xabi e Reingblas — (1515), 1580, 1625, 1683.
INYANGA — fêmea, castanha, 1970, S.P., por Vivat Rex e Dapper — 1600.
INPEROIGUE — macho, castanho, 1967, S.P., por Astrólogo e Ortega — 1662, 1766.
IPSO-FACTO — macho, castanho, 1970, S.P., por Tang e Ibaubi — 1555, (1591), 1678, 1714.
IROKIDD — macho, alazão, 1970, S.P., por Captain Kidd II e Baralite — 1599, 1650, 1741.
ISATON — macho, castanho, 1970, S.P., por Tang e Intrepide — 1559.
ITAX — fêmea, castanha, 1970, S.P., por Link e Taxina — 1502, 1770.
IT'S NEW — macho, tordilho, 1970, S.P., por Amasis e Free Again — 1549, 1654, 1678, 1749, 1785.
ITUANA — fêmea, alazã, 1970, S. P., por King's Favourite e Coquenã — 1497, 1616, 1642,1759.

J

JABONERA — fêmea, castanha, 1970, S.P., por Desafiando e Otuva — 1759.
JAGUAR — macho, castanho, 1970, Pr., por Maroto e Ofuscada — 1613, 1707.
JAGUAREÇÁ — fêmea, alazã, 1969, Pr., por Hypocrite e Barracuta — 1504, 1557, (1672), (1746).
ga — 1530, 1571, 1717.
JELAMÁ — fêmea, alazã, 1968, Pr., por Jelon e Inamá — 1499.
JELUJA — fêmea, alazã, 1969, Pr., por Jelon e Lambuja — (1565), 1603, (1775).
JERICÓ — macho, castanho, 1970, S.P., por Vasco de Gama e Jedra — 1629.
JÉSSICA — fêmea, castanha, 1970, S.P., por Morumbi e Orfansinha — 1630.
Dilemma e Xarmosa — 1533, 1692.
JARRITO — macho, castanho, 1969, Pr., por Palladium e Acaé — 1494, 1582, 1659, 1682.
JASPER — macho, castanho, 1970, Pr., por Twinsy e Psiu Psiu — (1509), 1647, 1706.

JAULERA — fêmea, castanha, 1970, S.P., por Desafiando e Parvenue — 1609, 1700.
JAVLON — macho, tordilho, 1968, S.P., por Pass the Word e Orquestral — (1575).
JA VOY — fêmea, alazã, 1969, S.P., por Napo e Brin-
JALÉCO — macho, alazão, 1970, S.P., por Leque e Jacira — 1509, 1638, 1707.
JALPA — fêmea, castanha, 1968, Pr., por Corpora e Valsa — 1603.
JAMÁS —fêmea, castanha, 1970, S.P., por Desafiando e Pompeuse — 1530, 1673, 1717, (1752), 1770.
JAMRA II — fêmea, tordilha, 1969, Argentina, por Orgaz e Jamela — 1710.
JAMBOM — macho, alazão, 1968, Pr., por Coaraze e Wild Flash — 1676, 1777.
JARAMA — fêmea, alazã, 1968, S.P., por Faxeiro e Jacira — 1535, 1602, 1721, 1775.
JARMOSO — macho, alazão, 1968, S.P., por Major's
JILGUERO — macho, alazão, 1970, S. P., por Quibor e Reingblás — 1678.
JINETA — fêmea, alazã, 1970, S. P., por Palace e Fête — 1584, 1690, 1726, 1769.
JIPI — *macho, castanho, 1966, S. P., por Wilderer* e Zarca — 1581, 1767.
JOACIRA — fêmea, alazã, 1968, S. P., por Major's Dilemma e Syra — 1535, 1595, 1721.
JOAQUIM — macho, castanho, 1970, S. P., por Desafiando e Sa-I — 1508, 1664.
JOGADOR — macho, castanho, 1970, Pr., por Long Legs e Lady Like — 1528, 1693.
JOHNNY TEXAS — macho, castanho, 1970, Pr., por Twinsy e Rondelle — 1639.
JOHNNY WEST — macho, castanho, 1970, Pr., por Código e Cantarola — 1495, 1650, 1785.
JOLENTE — macho, castanho, 1968, S. P., por Kalaus e Dolente — 1703, 1756.
JOLIE FEMME — fêmea, alazã, 1970, S. P., por Interlagos e J'y Suis — 1770.
JORIBA — fêmea, castanha, 1969, Uruguai, por Bagdad e Jolly Cloud — 1539, (1607), (1724).
JOVIAL KING — macho, castanho, 1968, S. P., por Jovial Juror e Malagueta — 1501, 1561, 1631.
JOVIAL RELIC — macho, castanho, 1968, S. P., por Jovial Juror e Relique Rose — 1552, 1583, 1727.
JOYEUX — macho, alazão, 1968, S. P., por Takt e Eclatante — 1546, 1593, 1667, (1736).
JUAN DE DIOS — macho, alazão, 1969, S. P., por Cine e Jolie Fleur — 1543, 1572, 1622, (1685), 1719.
JUCA CINTRA — macho, castanho, 1968, S. P., por Astrólogo e Ortega — 1524, 1595, 1627, 1701, 1733.
JUEZ — macho,castanho, 1970, S. P., por Desafiando e Hipocrita — (1484), 1678, 1714.
JULATA — fêmea, castanha, 1968, Pr., por Antelami e Violonc Celeste — 1496, (1562), 1604, 1710.
JULIATA — fêmea, castanha, 1967, Pr., por Panther e Baitaca — 1565.
JURANDE — fêmea, castanha, 1969, S. P., por Jovial Juror e Belle Dame — (1742), (1780).
JURÚ — macho, tordilho, 1968, S. P., por Ali Babá e Almira — 1727.
JURUPARI — *macho, alazão, 1968, R. S., por Quatrocentão* e Fisgada — 1517, 1605, 1661, 1730, 1756.
JUSSATA — fêmea, castanha, 1970, R. S., por Juchero e Tarasca — 1631, 1700.

K

KAABA — fêmea, alazã, 1970, S. P., por Garboleto e Karoudash — 1544, 1642.
KABULA — fêmea, alazã, 1970, Argentina, por Kazan e Tudesca — 1529, 1584, 1632.
KAMIKAZE — macho, castanho, 1968, S. P., por Xaveco e Zitanela — 1489, 1520, 1561, 1605, 1668, 1730.
KARAITA — fêmea, alazã, 1968, Uruguai, por Karavelle e Caverna — 1511, 1691, 1764.
KARMEN — fêmea, alazã, 1969, S. P., por Leque e Kabilia — 1557, 1732.
KATI — fêmea, castanha, 1968, por Young Love e Gabina — 1554, 1684.
KEA — fêmea, castanha, 1968, Uruguai, por Fort Royal e Kena — 1626, (1649), 1691, 1764.
KEMESTRY — macho, castanho, 1969, S. P., por King's Favourite e Orquestral — 1513, 1653.
KENTRON — macho, castanho, 1967, S. P., por Melody Fair e Adrica — (1660), 1763.
KERKIRA — fêmea, alazã, 1969, Chile, por Pandillero e Morriña — 1553, (1655), 1729.
KERRY CORN — fêmea, castanha, 1969, Pr., por Panther e Juventina — 1503, 1589, 1598, 1742.
KIBYLA — fêmea, castanha, 1969, S. P., por Morven e Dhelo — 1589, 1656, 1718.
KIM — macho, castanho, 1970, S. P., por Leque e Kabilia — 1509, 1610, 1709.
KONSULT — fêmea, tordilha, 1968, S. P., por Limogene e Arte — 1491, 1534, (1743).

L

LA BAGATELLE — fêmea, castanha, 1970, S.P., por Xaveco e Coaraibe — 1529, 1619, (1769).
LABELO — macho, castanho, 1967, S.P., por Zuido e Cânfora — 1728.
LA CALDINI — fêmea, castanha, 1970, Argentina, por El Curaca e Calcedonia — 1740.
LA CEIBA — fêmea, alazã, 1969, Argentina, por Merchant Venturer e Guayría — 1539, (1696).
LA CHIMERE — fêmea, castanha, 1969, Argentina, por Malambo e Chingana — 1496, (1604).
LAÉRCIA — fêmea, castanha, 1969, Pr., por Twinsy e Wild Flash — (1606).
LA GAULOISE — fêmea, alazã, 1970, Argentina, por Merchant Venturer e Landes — 1525, 1642, 1723, 1781.
LA HERMOSA — fêmea, castanha, 1969, S.P., por Major's Dilemma e Xarmosa — 1607, 1696, 1750.
LAKRA — fêmea, castanha, 1970, Pr., por Amasis e Arkal — 1544, 1570.
LAMBORGHINE — macho, castanho, 1970, R.S., por Fairfax e Arapóva — 1698.
LAMBUJON — macho, castanho, 1967, Pr., por Jelon e Lambuja — 1518, 1767.
LAMELA — fêmea, castanha, 1968, S.P., por Melody Fair e Demão — 1554, 1597, 1649, 1684, 1739.
LA MENDAJERÍA — fêmea, castanha, 1970, Argentina por Moonstroke e Faumirinda — 1771.
LANARK — fêmea, castanha, 1968, S.P., por Taminc e Finlândia — 1534, 1684, 1743.
LANCHITA — fêmea, castanha, 1970, Argentina, por Lacydon e Green Velvet — 1618, 1726.
LANDI — macho, castanho, 1967, S.P., por Wilderer e Tália — 1493, (1551), 1766.
LANDÚ — macho, tordilho, 1969, S.P., por Ali Babá e Almira — (1519), 1569, 1622, 1705, 1744.
LANGAR — macho, castanho, 1968, R.S., por Empire e Lalá — 1668.
LANI — macho, tordilho, 1967, S.P., por Prosper e Bonne Amie — 1518, 1547, 1624, 1703.
LANITO — macho, castanho, 1969, S.P., Fleet Son e Baianita — 1719.
LA PANCHITA — fêmea, castanha, 1970, Argentina, por El Curaca e Plata Fuerte — 1529, 1690.
LAPO — macho, castanho, 1967, S.P., por Mat de Cocagne e Delos — 1568, 1711, (1789).
LA RANCHERA — fêmea, tordilha, 1970, Uruguai, por Gabin e Mi Ranchera — (1574), (1722).
LARIM — macho, alazão, 1969, Pr., por Cigal e Unista — 1543, 1688, 1716.
LARUJÁ — fêmea, alazã, 1969, S.P., por Fleet Son e Barujá — (1557), 1786.
LA SEGOVIANA — fêmea, tordilha, 1969, Uruguai, por Jerry Honor e Seguidila — 1786.
LATENTE — macho, castanho, 1969, S.P., por Major's Dilemma e Dolente — 1492.
LAVITO — macho, alazão, 1969, S.P., por Ma-jor's Dilemma e Vila Sofia — 1659.

LAYGÚ — fêmea, tordilha, 1969, Argentina, por Sargent e Niquelada — 1746, 1780.
LEBRAX — macho, castanho, 1970, S.P., por Gabari e Mysina — 1555, 1639, 1708.
LEGAME — macho, alazão, 1969, R.S., por Legan e Estufa — 1543, 1569, 1633.
LEGUSTA — fêmea, castanha, 1969, R.S., por El Gustavo e Leuctra — 1512.
LENINSKY — macho, alazão, 1970, S.P., por Paddy's Light e Adalingas — 1559.
LEPORACE — macho, castanho, 1968, S.P., por Melody Fair e Efelida — 1587.
LESNY ROSE — fêmea, castanha, 1969, S.P., por Tirtille e Lesny — 1620.
LE SORCIER — macho, alazão, 1968, R.J., por Robie e L'Ensorceleuse — 1489, 1560, 1605, (1631), 1730, 1756.
LÉU — macho, castanho, 1967, S.P., por Zuido e Xinia — 1568, 1695.
LIBERTINE — macho, castanho, 1969, S.P., por Kalaus e Fair Queen — 1768.
LILICO — macho, tordilho, 1969, R.S., por Valmy e Limousine — 1532, 1659, 1745.
LIME — fêmea, castanha, 1969, Argentina, por Pronto e Louisville-Lou — 1512.
LIMONADA — fêmea, castanha, 1969, Argentina, por Lacydon e Sculptor Queen — 1679.
LÍSEA — fêmea, castanha, 1969, Pr., Cigal e Euripe — 1573, 1652, 1732.
LOCOMOTIVA — fêmea, castanha, 1969, S.P., por Bel Ami e Erecta — 1527, 1620, (1725).
LOIRAÇA — fêmea, alazã, 1970, Pr., por Afortunado e Valhambra — (1771).
LOMBARDÍA — fêmea, castanha, 1970, Uruguai, por Lagar e Josema — 1632, 1753.
LONELYNESS — macho, castanho, 1967, R.S., por Zefir e Carminota — 1518.
LONGCHAMPS — fêmea, castanha, 1970, Argentina por Malambo e Long Beach — 1497, (1617), 1690, 1769.
LOPRENE — fêmea, alazã, 1970, S.P., por Sirius e Shield — 1781.
LUBAMBA — macho, tordilho, 1969, S.P., por Ali Babá e Obra Prima — 1569, 1657, 1716, 1744.
LUCKY DRAKE — macho, castanho, 1969, S.P., por King's Favourite e Sally Drake — 1558.
LUCKY MAN — *macho, castanho, 1968, R.S., por El Gustavo e Abusada — 1661.*
LUJOSA — fêmea, alazã, 1970, Argentina, por Lacydon e Maritime — 1574.
LUMBRE — fêmea, alazã, 1970, Argentina, por Cardington King e Luette — 1619, (1726).
LUME — macho, castanho, 1967, S.P., por Zuido e A. A. — 1581, 1695, 1728, 1767.
LUNA ROJA — fêmea, *alazã, 1969*, Argentina, por Merchant Venturer e Lunaria — 1527, 1589.
LUNARD — macho, tordilho, 1969, Pr., por Cigal e Montemê — (1747).
LUNÁTICA II — fêmea, alazã, 1970, Argentina, por Dart Board e Lunária — 1571, 1642, 1717, 1788.
LUNEDI — fêmea, castanha, 1969, Pr., por Cigal e Marilina — 1496, 1563.
LUPI — macho, castanho, 1970, S.P., por Morven e Diniz — (1966), (1709).
LUX — macho, tordilho, 1966, S. P., por Tirano e Urca — 1627, 1701.
LYNDET — macho, castanho, 1970, S.P., por King's Favourite e Biologia — 1698.

M

MACAR — macho, castanho, 1968, S.P., por Waldmeister e A. A. — 1677.
MACIS — macho, alazão, 1968, S.P., por Egoismo e Impresiva — *1623, 1755.*
MADEIXA — fêmea, castanha, 1969, S.P., por Tamino e Fernanda — 1637.
MAGIC INDIAN — fêmea, castanha, 1969, Argentina, por Incaico e Magic Wand — (1637), 1746.
MAGIC TOY — macho, mastanho, 1968, S.P., por Jour et Nuit III e Mallorca — 1730, 1756.
MAJESTOSO — macho, alazão, 1967, S.P., por Aragon e Aperena — 1763.
MALAMO — macho, alazão, 1970, R.S., por Alamo e Canaleta — 1629, 1774.
MALEK — macho, castanho, 1968-1969, S.P., por Tamino e Fanciulla — 1648.
MALHUR — macho, castanho, 1970, S.P., por Major's Dilemma e Alhures — 1537, 1591.
MALQUERIDO — macho, castanho, 1970, S.P., por Ali Babá e Fricata — 1697.
MALVO — macho, tordilho, 1968, S.P., por Prosper e Zarca — 1552, 1623, 1755.
MAMÁ LEONOR — fêmea, tordilha, 1970, Argentina, por Jerry Honor e Marabunta — 1578, 1712.
MANÁ — macho, alazão, 1967, S.P., por Dragon Blanc e Urujaia — 1634.
MANACOR — macho, alazão, 1970, S.P., por Corpora e Malhorca — 1559.
MANACIAL — macho, castanho, 1968, R.S., por Armendariz e Manita — 1634.
MANGUE — macho, castanho, 1968, S.P., por Pantheon e Ormosia — 1733.
MANGUEIRA — fêmea, alazã, 1970-71, Pr., por Giant e Portela — 1571, 1600.
MANN-HALF — macho, castanho, 1970, S.P., por Rubi e Oitera — 1508, 1639.
MARACAY — fêmea, alazã, 1970, Argentina, por Merchant Venturer e Guayria — 1632, 1717, (1781).
MARBOSO — macho, castanho, 1970, S.P., por Major's Dilemma e Xarmosa — (1706).
MAR FALSA — fêmea, castanha, 1970, Argentina, por San Matias e Selacea — 1497, (1542), 1632, 1740.
MARILDA — fêmea, castanha, 1969, S.P., por Vasco de Gama e Mallorca — (1500), 1679.
MARROM — macho, castanho, 1968, S.P., por Prosper e Escola — 1532, 1644, (1754).
MAR SAL — macho, alazão, 1967, R.S., por Marcher e Lajará — 1701.
MARTINICO — macho, castanho, 1970, S.P., por Astrólogo e Raffira — 1550.
(*) **MARVIN** — macho, tordilho, 1966, R.S., por Frederick e Maconita — 1493.
MASCARDI — macho, castanho, 1970, Pr., por Regalo e Danzarina — 1638, 1687.
MASH — *fêmea, castanha, 1970, S.P., por Coaralde e* Mestra — 1497, 1570, 1752.
MATAPAN — macho, castanho, 1970, Pr., por Twinsy e Douris — 1509.
MATUSA — fêmea, alazã, 1968, Argentina, por Right of Way e Chevroline — 1604, 1710.
MENEIO — macho, tordilho, 1970, S.P., por Kalaus e Deia — 1495, 1650, 1741, 1785.
MI CAZULA — macho, *alazão, 1968, Chile, por Saladino* e Miel Rosada — 1609.
MICENA — fêmea, castanha, 1970, Pr., por Twinsy e Cleomene — 1570, 1600, (1681).
MI GAUCHITA — fêmea, castanha, 1968, Argentina, por Imbroglio e Fiesta Brava — 1729.
MIGNONE — macho, castanho, 1967, S.P., por Fastener e Açanã — 1488.
MILIANA — fêmea, alazã, 1970, Argentina, por Malambo e Anthea — 1617, 1723, 1787.
MINA — fêmea, castanha, 1968, S.P., por Bandar e Livia — 1626.
MIREME — fêmea, alazã, 1970, Uruguai, por Pamisolo e Mireya — 1544, 1592, 1631, 1734.
MIRO — macho, alazão, 1970, S.P., por Kalaus e Syra — 1521, 1612, 1709, 1774.
MISS ZAGUITA — fêmea, castanha, 1970, R.S., por Espalha Brazas e Zaguita — 1541, 1674.
MISTER DILEMA — macho, castanho, 1965, Pr., por Major's Dilemma e Mecha Rubia — 1493.
MISTER LOCK — macho, castanho, 1970, R.S., por Espalha Brazas e Amoreira — 1528, 1599, 1779.
MISTER SHOW — macho, alazão, 1970, R.S., por Espalha Brazas e Bandiva — 1521.
MOÇO GUAPO — macho, alazão, 1969, R.S., por Snowman e Tua — 1494, 1532.

(*) **Castrado.**

MONROVIA — fêmea, castanha, 1970, Argentina, por Great Host e Memecita — (1483), 1570.
MONTANHEZO — macho, castanho, 1968, R.S., por Montigo e Pratafirme — 1662.
MONTE BRANCO — macho, castanho, 1967, S.P., por King's Favourite e Cassata — 1547, 1595.
MOONBEE — fêmea, alazã, 1970, Argentina, por Merchant Venturer e Clair de Lune — 1616, 1759, 1787.
MONTÉLIMAR — macho, alazão, 1970, S.P., por Sillage e Coaralita — 1629.
MONTPARNASSE — macho, costanho, 1967, S.P., por Haseltine e Carangola — 1551, 1624.
MORDENTE — macho, castanho, 1970, S.P., por Major's Dilemma e Dolente — 1707, 1773.
MORGADO — macho, alazão, 1969, S.P., por Garboleto e Meada — 1513.
MUSALINA — fêmea, castanha, 1968, Uruguai, por Urundai e Musarde — 1554, 1761.
MUTÁ — macho, alazão, 1968, R.S., por Montigo e Pistolinha — 1501, 1587.

N

NACELA — fêmea, castanha, 1969, S. P., por Wilderer e Badela — 1778.
NADINKA — fêmea, castanha, 1969, Uruguai, por Tuyuti e Norteña — (1504), 1564, 1652, 1732, 1784.
NAHUEL MAPÚ — macho, castanho, 1968, Pr., por Hurcade e White Light — 1516.
NAMOUR — macho, alazão, 1970, S. P., por Marandis e Natova — 1773.
NANI — macho, castanho, 1969, S. P., por Zuido e Amêndoa — 1519, 1596, 1738.
NARRAZ — macho, castanho, 1969, S. P., por Waldmeister e Filial — 1556, 1615, (1758).
NARIO — macho, castanho, 1969, S. P., por Árduo e Escola — 1515, 1622, 1688, 1716, (1776).
NARRADOR — macho, castanho, 1968, S. P., por Minotauro e Namouna — 1501, 1560, 1605, 1631.
NAUTILUS — macho, castanho, 1970, S. P., por Coaraze e Minneh — 1689, 1762.
NEAR BEACH — fêmea, castanha, 1969, Argentina, por Nearside e Oreade — 1566, 1606, 1786.
NEGAÇA — fêmea, alazã, 1970, S. P., por Ocidental e Filhinha — 1542, 1601, 1717, 1752.
NELKAN — fêmea, castanha, 1970, Argentina, por Nushaka e Cantachita — 1526, 1592.
NENEU — macho, castanho, 1969, S. P., por Zuido e Barda — 1545.
NEVADA II — fêmea, castanha, 1970, Uruguai, por Pamisolo e Negrada — 1529, (1584), 1645, 1670, 1771.
NEVER SAY — fêmea, tordilha, 1970|71, Inglaterra, por Never Say Die Palestra — 1570, 1601.
NEVES — macho, castanho, 1968, S. P., por Captain Kidd e Garota e Troia — 1623.
NICA — fêmea, castanha, 1970, S. P., por Tamino e Gay — 1541, 1674.
NICHO — macho, castanho, 1969, S. P., por Prosper e Marajó — 1556.
NIGÉRIA — fêmea, castanha, 1970, S. P., por Tamino e Cencerra — 1544, 1601, 1643, 1717.
NIGHT CAP — macho, alazão, 1968, S. P., por Fort Napoleon e Brune — 1587.
NIGHT SPOT — macho, castanho, 1968, S. P., por Maki e Intime Amie — 1609.
NIKON — macho, castanho, 1967, Pr., por Pimpão e Micânia — 1624.
NILICO — macho, castanho, 1970, S. P., por Melody e Felicidade — 1521, 1612, (1664), 1709.
NINE — fêmea, castanha, 1970, R. S., por Fairfax e Aramiel — 1542.
NITRITO — macho, castanho, 1970, S. P., por Melody Fair e La Liebre — 1485, 1591, 1666.
NITRO — macho, castanho, 1970, S. P., por Melody Fair e Fifia — 1611, 1647, 1706, 1762.
NIZAM — macho, castanho, 1970, S. P., por Tamino e Guinada — 1522, 1612.
NACTURNE — macho, castanho, 1968, S. P., por Alipio e Illiada — (1520), (1597), (1668), 1703.
NÓDULO — macho, alazão, 1970, S. P., por Ocidental e Aboiz — 1599, 1706, (1741).
NORDESTE — macho, castanho, 1969, S. P., por Morven e Vertente — 1582, 1731.
NORTEÑO — macho, alazão, 1968, Chile, por Rodogat e Radiosa — 1588.
NOTA DEZ — fêmea, castanha, 1969, S. P., por Sillage e Baga — (1573), 1606, 1786.
NOVA CRUZ — fêmea, alazã, 1968, Pr., por Agadirb e Milembra — 1499, 1538, (1608), 1671, 1765.
NUME — macho, castanho, 1969, S. P., por Bandar e Virtude — (1582), 1713, 1789.
NUMERO UM — macho, castanho, 1969, S. P., por Morven e Corvina — 1657, 1776.

O

OBÍSIO — macho, tordilho, 1970, S.P., por Prosper e Escuta — 1576, 1610, (1687), 1741
OBLATÁ — fêmea, castanha, 1970, S.P., por Zuido e Cuva — 1541, 1579, 1617, 1675, 1759.
OBÓ — macho, castanho, 1970, S.P., por Waldmeister e Nepeta — 1714.
OBRADA — fêmea, castanha, 1970, S.P., por Waldmeister e Barda — 1571.
OCNA — fêmea, alazã, 1970, S.P., por Arduo e Zalaca — 1541, 1734.
OLD LORD — macho, alazão, 1969, S.P., por Haseltine e Esdruxula — (1492), 1582, 1659.
OLIMPO — macho, castanho, 1969, S.P., por Haseltine e Cligeuse — 1580.
OLIVENZA — fêmea, castanha, 1969, S.P., por Haseltine e Valquiria — 1566, 1786.
OMARA — fêmea, tordilha, 1969, S.P., por Tirano e Beira Alta — 1504.
OMOI — macho, tordilho, 1968, S.P., por Alençon e Zelosa — 1676.
OPALESCENTE — fêmea, castanha, 1970, S.P., por Carpinus e Guexa — 1482, 1525.
ORAGEUSE — fêmea, castanha, 1969, S.P., por Haseltine e Valdivia — 1573, 1696, 1784.
ORBO — macho, castanho, 1970, S.P., por Zuido e Decretal — 1549, 1586, 1687.
ORDEIRO — macho, castanho, 1969, Pr., por Danielito e Vituta — 1685, 1716.
ORENOCO — macho, castanho, 1966, S.P., por Kameran Khan e Karlsbad — 1493, 1551, 1660.
ORESTES — macho, castanho, 1969, S.P., por Tang e Gurupema — 1588.
ORGINA — fêmea, tordilha, 1968, Pr., por Ultimatum Cigana — 1649, 1743.
ORIOS — macho, castanho, 1970, S.P., por Carpinus e Nena — 1707, 1749.
ORIZABA — fêmea, alazã, 1969, S.P., por Haseltine e Enid — 1565.
ORNANO — macho, castanho, 1970, S.P., por Xaveco e Orage — 1772.
OURADA — fêmea, castanha, 1968, Pr., por Ultimatum e Nice Girl — 1665.
OURO BRANCO — macho, castanho, 1969, Pr., Berimbau e Remita — 1705.
OURO NEGRO — macho, castanho, 1969, S.P., por Alipio e Tapira — 1677.
OUROPLENA — fêmea, castanha, 1970, R.S., por Ouropombo e Fair Storm — 1541, 1616, 1673, 1759, 1788.
OUROREGIO — macho, castanho, 1970, R.S., por Ouropombo e Ouropons — 1485, (1521), 1577, 1714, 1772.
OUTEIRO — macho, castanho, 1970, S.P., por Morven, e Dàvida — 1537, 1610, 1760.
OXALÁ — fêmea, castanha, 1968, S.P., por Faxeiro e Oropa — 1535.
OZARK — macho, castanho, 1969, S.P., por Alipio e Albania — 1494.
OZOLAÇO — macho, castanho, 1968, Pr., por Epsom e Ozolá — 1488, 1627, 1676, (1739), 1777.

P

PAGANO — macho, castanho, 1968, S.P., por Major"s Dilemma e Kettle — 1661, 1699, 1727.
PAINEIRA — fêmea, castanha, 1968, S.P., por Garboleto e Parodia — 1496, 1567, 1775.
PALACE JUNIOR — macho, alazão, 1967, S.P., por Palace e Jissara — 1493, 1581, 1660, 1728, 1763.
PALHA VELHA — fêmea, castanha, 1969|70, S.P., por Olheiro e Aldeã — 1598, (1656).
PALPA — fêmea, castanha, 1968, R.G.S., por Paduano e Alba Plena — 1534.
PANTAGRUEL — macho, alazão, 1968, S.P., por Dulçor e Parabola — 1552, 1623.
PÃO QUENTE — macho, castanho, 1967, Pr., por Neno e Idê — 1581, 1660, 1763.
PARAGUASSU — macho, castanho, 1970, S.P., por King"s Favourite e De Troia — 1537, 1629, 1664.
PARLAY — fêmea, castanha, 1969, Uruguai, por Paresa e Tantera — 1565, 1775.
PARNAZIANO — macho, castanho, 1968, R.G.S., por Major e Trova Gaucha — 1486, 1575, 1667, 1736.
PARTISANE — fêmea, castanha, 1970, S.P., por Marandis e Palinda — (1541).
PARTY — fêmea, alazã, 1970, Inglaterra, por Pardao e Killagh — 1781.
PASTA — fêmea, castanha, 1969|70, S.P., por Olheiro e Sucia — 1652, 1732, 1746, 1784.
PATRULHEIRO — macho, castanho, 1970, S.P., por Flash Gordon e Parodia — 1521, (1613), 1650, 1785.
PAULISTA — fêmea, castanha, 1970, S.P., por Macip e Queen Bee — (1616), 1769.
PAZOLA — fêmea, castanha, 1969, S.P., por Ortile e Paz — 1589.
PEDRA FINA — fêmea, tordilha, 1969, S.P., por Alençon e Zelosa — 1523, 15737, 1620.
PEKIN — macho, castanho, 1970, S.P., por Jour et Nuit III e Brune — 1550.
PENSIONADA — fêmea, alazã, 1970, Argentina, por Preclaro e Miss Angela — (1531), 1712.
PEQUINA — fêmea, castanha, 1969, S.P., por Ortile e Quina Branca — 1742.
PERFECT GAME — fêmea, castanha, 1969, R.G.S., por Quiron e Luela — 1557, 1746.
PERGHANO — macho, castanho, 1967, S.P., por Pewter Platter e Ferghana — 1524, 1595.
PERNAMBUCA — fêmea, castanha, 1968, Argentina, por Branding e Precious Belle — (1496), 1604 1775.
PHANTOM BOY — macho, castanho, 1969, S. P., por Britannique e Fogarata — 1556, 1682.
PHILIPPA — fêmea, castanha, 1970, S. P., por Fort Napoleon e Sinhá Dona — 1723.
PIDGE — macho, castanho, 1967, S. P., por Ubi e Eukridge — 1518, 1547, 1660.
PIELY — fêmea, castanha, 1969, PR., por Pien e Ely — 1498, 1557, 1607.
PIEN JUNIOR — macho, alazão, 1968, Pr., por Pien e Ely — 1609.
PIGMALEÃO — macho, castanho, 1970, S. P., por Macip e Cantalou — 1612.
PILEQUE — macho, castanho, 1970, S. P., por Leque e Pamine — (1610), 1647, (1779).
PINAL — macho, alazão, 1969, S. P., por Ortile e Rinalda — 1543.
PINGORÁ — fêmea, alazã, 1968, S. P., por Stavanger e Orleana — 1626, 1649, 1743.
PIRAPÓ — macho, castanho, 1969, Pr., por Pimpão e Raama — 1519, 1596, (1702).
PITANGA — fêmea, castanha, 1970, S. P., por Prince Alibhai e Piteira — 1578, 1712.
PITICO — macho, castanho, 1969, S. P., por Fólio e Régia — 1648, 1694.
PIU BELLO — macho, castanho, 1970, S.P., por Chio e Galiléa — 1555, (1749).
POKER BOY — macho, castanho, 1970, S. P., por Tom Poker e Udiria — 1666, 1697.
POLÍBIA — fêmea, alazã, 1969, S. P., por Jour et Nuit III e Cassandra — 1566.
PORTO RICO — macho, castanho, 1970, S. P., por Artful e Fayence — (1586).
POTIÁ — fêmea, castanha, 1968, S. P., por Pin Point e Frivolity — 1534, 1684, 1743.
PRAFRENTE — fêmea, alazã, 1970, Pr., por Quintil e Gaba — 1669.
PRENDERGAST — fêmea, alazã, 1970, Argentina, por Nice Guy e Prettiness — 1530.
PRIMITIVA — fêmea, tordilha, 1968, R.G.S., por Tachito e Pradera — 1649, 1743.
PRINCE BLACK — macho, castanho, 1970, S. P., por Light Horse Harry e Tortona — 1629.
PRINCELY FAME — macho, castanho, 1969, S. P., por Princely Portion e Inauna — 1556, 1758.
PRINCESS JUROR — fêmea, castanha, 1969, S. P., por Coarazito e Juror Princess — 1598, 1778.
PRINCESS PORTION — fêmea, alazã, 1969, S. P., por Princely Portion e Norka — 1780.
PRINCESSE SOLEIL — fêmea, castanha, 1969, S. P., por Jovial Juror e Malagueta — 1607.
PRINCIPE — macho, alazão, 1968, Pr., por Happy Horizon e Krone — 1558.
PRINCIPESSA ROSA — fêmea, castanha, 1969, S. P., por Coarizito e Big Rose — 1504, 1598, 1742, 1778.
PRÓL — macho, alazão, 1969, Pr., por Ultimatum e Debacle — 1686, 1738, 1776.
PROPILEU — macho, tordilho, 1968, R.G.S., por Profundo e Estupenda — 1505, 1568, 1711.
PUÁ — fêmea, castanha, 1970, Uruguai, por Pacific Union e Discola — 1525, 1632, (1669), 1752.
PUBLICANO — macho, castanho, 1970, S. P., por Maki e Sepetiba — 1559.

Q

QUANZO — macho, alazão, 1968, S. P., por Jour et Nuit III e Nanza — 1609, 1680, 1713, 1789.
QUARAI — macho, alazão, 1968, S. P., por Princely Portion e Kirma — 1517, 1533.
QUARANA — fêmea, alazã, 1968, S. P., por Pharas e Coaran — 1563, (1710).
QUARTEIO — macho, castanho, 1966, S. P., por Adil e Ibiapina — (1547), 1624, 1695, 1699, 1763.
QUAYA — fêmea, castanha, 1968, S. P., por Pewter Platter e La Haya II — 1691.
QUEDA — fêmea, alazã, 1969, Pr., por Piraquê e Krone — 1735.
QUELHA — fêmea, castanha, 1970, Pr., por Ultimatum e Cigana — (1631).
QUELROI — macho, alazão, 1968, S. P., por Criméa e Lily Iron — 1533, (1692).
QUE POULE — macho, castanho, 1967, S. P., por Corpora e Jumumba — 1547, 1595, 1699.
QUERIGE — macho, alazão, 1968, S. P., por Antelami e Jarrige — 1575, 1644.
QUEVEDO — macho, alazão, 1969, R. S., por Quintuplo e Lunarella — 1622, 1688.
QUIGANO — macho, castanho, 1968, S. P., por Pewter Platter e Jigana — 1575, 1644, 1715.
QUINDIO — macho, castanho, 1968, S. P., por Pewter Platter e Jundiá — (1516).
QUIPO — macho, castanho, 1966, S.P., por Caporal e Misfeasance — 1524.
QUIRINUS — macho, castanho, 1970, S. P., por Naftol e Kinesia — 1612, 1709, 1774.
QUIZAGA — fêmea, castanha, 1968, S. P., por Princely Portion e Zagala — 1765.
QUOD — macho, castanho, 1970, S. P., por Naftol e Capricieuse — 1558.

R

RACIÉ — fêmea, castanha, 1969, S.P., por Princely Portion e Lainitié — 1594.
RAIANO — macho, castanha, 1969, R.S., por Royal Forest e Ouroara — 1540, 1625, (1768).
RALATO — macho, castanho, 1969, S.P., por Princely Portion e Balata — 1580, 1694.
RALINDO — macho, castanho, 1969, S.P., por Nordic e Klinda — 1702.

RANGÚ — macho, castanho, 1968, S.P., por Antelami e Jumumba — 1505, 1651.
RAPARDA — fêmea, castanha, 1969, S.P., por Princely Portion e La Parda — 1566.
RÁPIDO — macho, castanho, 1969, S.P., por Garboleto e Radiosa — 1545, (1731).
RAW HIDE — macho, castanho, 1967, S.P., por Xaveco e Tartária — — 1624, 1695.
REAL PALACE — macho, castanho, 1969, S.P., por Palace e Queromana — 1519, 1688.
REDERMAUS — macho, alazão, 1969, S.P., por Pharas e Fledermaus — 1585, 1653, 1683, 1748.
RED FIRE — macho, alazão, 1969, S.P., por Nordic e Remember-me — 1513, 1585, 1614, 1719, 1782.
REGALOTE — macho, tordilho, 1967, S.P., por Balaclava e Strelitzia — 1660.
RELATIVA II — fêmea, castanha, 1969, Uruguai, por Choir Boy e Relancina — 1606, 1679, 1724, 1786.
RERNA — fêmea, alazã, 1969, S.P., por Pharas e Berna — 1498, 1637, 1780.
RESTITUÉRE — fêmea, castanha, 1969, Argentina, por Luxemburgo e Sensitiva — 1724.
REVANCHA — fêmea, tordilha, 1970, Chile, por Redon e Anarquia — 1617, 1759, 1787.
RÊVE DORÉ — macho, castanho, 1966, S.P., por Garboleto e Volata — 1520, 1597, 1628, 1703.
REVOLUCIONARIO — macho, castanho, 1968, R.S., por Rob Roy e Pink Princess — 1605, (1756).
RIACHUELO — macho, castanho, 1967, R.S., por Royal Forest e Graciana — 1551, (1695).
RIBAS — macho, castanho, 1967, S.P., por Burpham e Jet Polly — 1532, 1713.
* **RIBEIRÃO** — macho, castanho, 1968, S.P., por Tamino e Kibala — 1552.
RIBOR — macho, castanho, 1969, S.P., por Quibor e Risca — 1585, 1615, 1719, 1782.
RIO CLARO — macho, castanho, 1967, S.P., por Clarão e Kizora — 1547, 1624, 1728.
RIOJANA — fêmea, alazã, 1970, Argentina, por Branding e Rosa Fuego — 1525.
RIOKO — macho, castanho, 1969, S.P., por Pewter Platter e Kyoka — (1545).
RIO TURVO — macho, alazão, 1969, R.S., por Karboleto e Pamplona — 1663.
RIVEBELLE — fêmea, castanha, 1969, R.S., por Royal Forest e Norka — 1500, 1539, (1564).
RIVIERA — fêmea, castanha, 1970, R.J., por Rieck e Sumisión — 1578, 1618, 1770.
ROABI — fêmea, castanha, 1969, S.P., por Pewter Platter e Abi — 1780.
ROBÉLIA — fêmea, castanha, 1969, R.S., por Royal Forest e Imperatriz — 1585, 1667, 1719, (1748), 1783.
ROSELIÈRE — fêmea, castanha, 1968, S.P., por Takt e Jardiniére — 1499.
ROSE PALACE — fêmea, alazã, 1970, S.P., por Palace e Jungfrau II — (1526), 1544, 1643, 1681, 1759, 1781.
ROSETA II — fêmea, tordilha, 1968, Argentina, por Rigoló e Ensortijada — 1565.
ROVERETO — macho, castanho, 1967, S.P., por Oganah e Fireball — 1489, 1518.
ROYAL COBALT — macho, castanho, 1968, S.P., por Penny Stall e Pas de Chat — 1715, 1736.
ROYAL FAVOURITE — macho, castanho, 1968, S.P., por King's Favourite e Hiroshima — 1533, 1621, 1677, 1747.
ROYALIST — macho, castanho, 1968, R.S., por Royal Forest e Rosa do Povo — 1627, 1701, (1733).
ROYAL SUN — macho, alazão, 1968|69, S.P., por Kurrupako e Long Beach — 1488, (1628), 1071.

S

SAFADO — macho, alazão, 1968, Pr., por Epsom e Quick Girl — 1676, 1739, (1777).
SAGÁS — macho, castanho, 1968, S.P., por Gabari e Pistache — 1505, 1609.

* — CASTRADO

SAGRES — macho, castanho, 1969, S.P., por Jatille e Juliana — 1515, 1572, 1688.
SAGUARAGI — macho, castanho, 1967, S.P., por Garboleto e Satituca — 1551, 1695.
SAIWAI — fêmea, castanha, 1970, S.P., por Nordic e Jundiá — 1531.
SAKAIA — fêmea, castanha, 1970, S.P., por Nordic e Kanaia — 1506.
SALPICO — macho, castanho, 1968, S.P., por Kameran Khan e Malicia — 1552, (1623), 1715, 1754.
SALTAMECCA — fêmea, castanha, 1968, S.P., por King's Favourite e Lana Bianca — 1520, 1597, 1649.
SALU — macho, castanho, 1968-69, S.P., por Criméa e Imbira — 1754.
SALUT — macho, castanho, 1967, S.P., por Caporal e La Indiana — 1518, 1597, 1699.
SAMANGO — macho, castanho, 1969, Pr., por Twinsy e Tamaré — 1515, 1569, (1657), 1768.
* **SAN DIEGO** — macho, alazão, 1968, S.P., por Corpora e Karabandy — 1605, 1676, 1730.
SANSITA — fêmea, alazã, 1969, S.P., por Penny Stall e Nansita — 1732, 1784
SANSUY — macho, alazão, 1970, S.P., por Nageur e Lis de France — 1693.
SARAPATEL — macho, castanho, 1969, S.P., por Kurrupako e Intruja — (1540), 1651, 1731, 1747.
SARRAFO — macho, castanho, 1968, S.P., por Dulçor e Sandbank — 1644, 1754.
SARU — macho, castanho, 1968, S.P., por Burpham e Urze — (1501), 1730, 1777.
SASSAFRAS — macho, tordilho, 1968, S.P., por Pantheon e Sarabandy — 1575, 1644, 1715.
*= CASTRADO
* **SCHLAMMBURGER** — macho, alazão, 1968, Pr., por Torneio e Concórdia — 1489, 1634, 1668, 1703.
SCHNAPS — macho, castanho, 1968, S.P., por Aro e Horada — 1644, 1736.
SCOTTISH QUEEN — fêmea, castanha, 1970, Argentina, por Merchant Venturer e Holyrood Queen — (1497).
SCUGNIZZO — macho, castanho, 1969, S.P., por Jour et Nuit III e Jumumba — 1519, 1705.
SEDAN — macho, alazão, 1970, S.P., por Royal Chief e Sweet Virginia — 1772.
SENIOR — macho, alazão, 1968, S.P., por Adil e Emérita — 1533, 1621, 1667, 1701, 1733.
SÉPIA — fêmea, alazã, 1970, S.P., por Princely Portion e Repp — 1704, 1752.
SERENATA — fêmea, alazã, 1969, S.P., por Jatille e Karlsbad — 1500, 1564.
SERESTEIRO — macho, castanho, 1969, R.S., por Juchero e Sidarta — 1486, (1539), 1731.
SERRATO — macho, castanho, 1970, S.P., por King's Favourite e Errata — (1485), 1577, (1707).
SETOIRA — fêmea, tordilha, 1968, S.P., por Aro e Babosa — 1511, (1602), 1646.
SETTE D'ORO — macho, castanho, 1968, S. P., por Antelami e Happy Go Lucky — 1623, 1755.
SHOWTIME — fêmea, alazã, 1970, Argentina, por Immortality e Masquerade — 1510, 1722.
SIBILLE — fêmea, alazã, 1970, Argentina, por Hawaian Lad e Secrecy — (1712), 1771.
SILVER SHADOW — fêmea, alazã, 1970, Pr., por Jatille e Halloo — 1584, 1726.
SINFONICO — macho, castanho, 1969, R.S., por Singelo e Kerlia —1536, 1625, 1688.
SINHÁ CIDRA — fêmea, alazã, 1970, S.P., por Pewter Platter e Cidra — 1717.
SINHÁLITA — fêmea, castanha, 1970, S.P., por Princely Portion e Jocelito — (1530), 1712, 1770.
SINHASÓ — fêmea, castanha, 1970, S.P., por Nordic e Só — 1541, 1717, 1751.
SIOLONA — fêmea, castanha, 1970, S.P., por Pewter Platter e Violon D'Or — 1502, 1529.
SIONANTE — macho, castanho, 1969, S.P., por Penny Stall e Tifina — 1731.
SIPASSION — fêmea, castanha, 1969, .P., por Penny Stall e Mi Passion — 1490, (1527), 1564, (1732).
SIR JOSEPH — macho, castanho, 1969, S.P., por Jatille e Jardiniére — 1556, 1593, 1651, 1731.
SIXTINA — fêmea, castanha, 1968, Uruguai, por chotis e Farola — 1514, 1567.

*=CASTRADO

SKODA — fêmea, alazã, 1970, S.P., por Nordic e Nash — 1632, 1690.
SLOGAN — macho, alazão, 1968, S.P., por Pantheon e Vaniglia — 1568, 1621, 1677, 1711.
SMUGGLER — macho, alazão, 1968, S.P., por Tang e Nota Cem — 1517, 1661, 1755.
SNOW SAW — fêmea, castanha, 1968, Uruguai, por Snow Bird e Simia — 1535.
SOFT — macho, castanho, 1970, S.P., por Pewter Platter e Galhofa — 1576, 1638.
SOLAR — macho, alazão, 1968, S.P., por Desert Call II e Dybarine — 1568.
SOLENE — macho, castanho, 1968, S.P., por Criméa e Larissa — (1533), 1677.
SONAR — fêmea, castanha, 1970, S.P., por Pewter Platter e Star — 1600, 1717, 1751.
SONHADA — fêmea, castanha, 1969, S.P., por Fleet Son e Olhada — 1606.
SOVIET — macho, alazão, 1969, S.P., por Penny Stall e Inoubliable — 1540, 1683, 1748.
SQUARE ROOT — fêmea, castanha, 1968/69, Inglaterra, por Pampered King e Savannah — 1764.
STAREJA — fêmea, alazã, 1968, S.P., por Stavanger e Ereja — 1761.
STILL BONI — macho, alazão, 1969, S.P., por Jour et Nuit III e Tacita — 1585, (1653), 1758.
STORMY BOY — macho, tordilho, 1970, S.P., por Tom Poker e Urbina — 1555, 1654.
STRONG GIRL — fêmea, castanha, 1970, S.P., por Tom Poker e Ortila — 1632, (1704), 1752.
SUA CARREIRA — fêmea, alazã, 1969, S.P., por Penny Stall e Carreira — 1504.
SUMARIO — macho, castanho, 1968, S.P., por Desert Call II e Marraine — (1560), 1661.
SÚMULA — fêmea, alazã, 1969, S.P., por Zaluar e Biondinella — 1655, 1724.
SUNNA — fêmea, castanha, 1970, Argentina, por Irmak e Sueca — 1641, 1675.
SURUCUA' — macho, alazão, 1969/70, S.P., por Coaralde e Lisonja — 1776.
SUSTO — macho, castanho, 1970, S.P., por Nordic e Cura Leufu — (1612), 1650.
SWEET MELODY — fêmea, castanha, 1969, S.P., por Vasco de Gama e Sweet Sue — 1607, 1696, 1750, 1780.

T

TABA — fêmea, castanha, 1970, S.P., por Kurrupako e Honey Bee — 1497.
TABAR — macho, castanho, 1970, S.P., por Corpora e Jumumba — 1559.
TACARE' — macho, castanho, 1969, S.P., por Desert Call II e Ormai — 1513, 1540, (1625), 1667, 1731.
TAFT — macho, alazão, 1970, S.P., por Vasco da Gama e Natucha — 1507.
TAHOEGUAPO — macho, castanho, 1969, R.G.S., por Tahoé e Ouroguapa — 1487, 1596, 1686, 1738.
TAHOÉNENSE — macho, castanho, 1970, R.G.S., por Tahoé e Mariliana — 1612.
TAIO — macho, castanho, 1969, S.P., por Jour et Nuit e Tailandia — 1633, 1705, 1744.
TAIQUERÊ — macho, castanho, 1970, S.P., por Corpora e Tailandia — 1707, 1772.
TALAGADA — fêmea, castanha, 1969, S.P., por Melody Fair e Sheen — 1496.
TALAK — macho, castanho, 1967, S.P., por Saladino e I Like — 1568, 1692.
TALÊNIA — fêmea, alazã, 1970, S.P., por Penny Stall e My Hellen — 1641, (1723).
TALITANA — fêmea, alazã, 1968, S.P., por Tarento e Napolitana — 1499.
TALLY-HO — fêmea, castanha, 1970, S.P., por Kurrupako e Lady Fafá — 1579, 1723, 1759.
TAMARA — fêmea, alazã, 1969, S.P., por Burpham e Nuvola — 1557, 1746.
TAMBÉ — macho, castanho, 1969, S.P., por Mascate e Urze — 1558, 1713, 1789.
TANIE — fêmea, alazã, 1968, Argentina, por Tudor Tale e Ojos de Cielo — 1538, 1567, 1646.
TAPETE — fêmea, alazã, 1968, S.P., por Nageur e Jorinda — 1602, 1691.
TARIRI — macho, castanho, 1969, Pr., por Corpora e Tariana — 1492.
TARTIM — macho, castanho, 1969, S.P., por Gavroche e Ky Amor — 1651.
TARTINA — fêmea, castanho, 1970, Argentina, por Tournevent e Lokipic — 1579, 1643.
TARÚ — macho, castanho, 1968, S.P., por King's Favourite e Tariana — 1560, 1587.
TEIKO — macho, tordilho, 1968, S.P., por Kahete e Teimosia — 1621, 1711.
TEIXEIRINHA — macho, castanho, 1967, S.P., por Harvard e Xote — 1662, (1701), 1766.
TELENOSKA — fêmea, castanha, 1968, R.G.S., por Telescópio e Ivanoska — 1534.
TEMPESTADE — fêmea, castanha, 1968, S.P., por Sing Sing e Temeraire — 1496, 1567, 1671.
TEMPRANO — macho, alazão, 1970, S.P., por Kurrupako e Loirinha, — 1522, 1591.
TENDINHA — fêmea, castanha, 1969, S.P., por Antelami e Rainha do Guaiba — 1527, 1594, 1725, 1735.
TERMINUS — macho, castanho, 1969, S.P., por Melody Fair e Temerare — 1588.
THABATA — fêmea, alazã, 1970, S.P., por Kurrupako e Drosera — 1506, 1640, 1722.
THE — fêmea, castanha, 1970, S.P., por Escorial e Thebaide — 1497.
THEODORA — fêmea, castanha, 1970, S.P., por Battle Pan e Galiera — 1717.
THYRA — fêmea, castanha, 1968, Argentina, por Tournevent e Victoria Azul — 1535, 1602, 1691, 1721, 1764.
TIBIRIÇÁ — macho, castanho, 1969, S.P., por Mascate e Importante — 1685.
TICAMBRE — macho, alazão, 1970, S.P., por Penny Stall e Bruxellas — 1507, 1586, 1654, (1678), 1757.
TIEPOLETTO — mcaho, alazão, 1970, S.P., por Aristocles e Catita II — (1528).
TIN GIRL — fêmea, alazã, 1968, Argentina, por Montparnasse Thailandia — 1514, 1562.
TIRA-PROSA — fêmea, castanha, 1970, S.P., por Xadrez e Intruja — 1673, 1788.
TONANDA — fêmea, castanha, 1969, Pr., por Jackmar e Oananda — 1553, 1655, 1724.
TONE — macho, castanho, 1969, S.P., por Oganah e Nocella — 1505.
TONQUIM — macho, alazão, 1969, S.P., por Garboleto e Maraim — 1494.
TONEY BOY — macho, alazão, 1970, S.P., por Penny Stall e Inoubliable — 1507.
TORIBATE" — macho, castanho, 1969, S.P., por Gabari e Dause — 1543.
TORPEDITA — fêmea, castanha, 1968, R.G.S., por Torpedo e Fotunita — 1604.
TOULOUSE LAUTREC — macho, alazão, 1970, S.P., por King"s Favourite e Mugnana — 1666, 1737.
TRADIÇÃO — fêmea, alazã, 1969, S.P., por Adil e Filicka — 1500, 1732, (1784).
TRAIPU — macho, castanho, 1969, S.P., por Gabari, e Transcendante — 1585, 1653, (1719), 1783.
TRAPEZIO — macho, alazão, 1969, S.P., por Harvard e Mysina — (1569), 1648, 1719.
TRECO — macho, alazão, 1970, S.P., por Maroto e Merci — 1508, 1586, 1678, 1760.
TRENTINO — macho, castanho, 1969, S.P., por Oganah e Nonete — (1513), 1615), 1789.
TRIANON — macho, tordilho, 1970, S.P., por Kurrupako e Millionaire — 1737.
TRIGARBO — macho, castanho, 1970, S.P., por Penny Stall e Narbosa — 1521, 1590, (1629), 1707.
TRIGARBOSO — macho, castanho, 1970, S.P., por Penny Stall e Marbosa — 1654.
TRIGUEÑO — macho, alazão, 1968, Argentina, por Pigmento e Trigala — (1588), 1747.
TRIPLICE — fêmea, alazã, 1969, S.P., por Criméa e Nuvem Rosea — 1557, 1637, 1746.
TRIVELINO — macho, castanho, 1970, S.P., por Aristócles e Bertice — 1968.
TROPICANA — fêmea, castanha, 1970, S.P., por Kurrupako e La Fiesta — 1621, 1700.
TRY-HARD — fêmea, castanha, 1969, Argentina, por El Centauro e Tudor Grace. — 1553, 1606.

TURFISTE — macho, castanho, 1968, S.P., por Pass the Word e Immortalle — 1575, 1621, (1715).
TURQUIA — fêmea, alazã, 1970, S.P., por Kurrupako e Nalie — 1592, 1669.
TUSANA — fêmea, castanha, 1968, Argentina, por Tupor Tale e Ear Ring — 1511, 1602, 1721.
TUTTI PAZZI — macho, castanho, 1967, S.P., por Faxeiro e Macana — 1493, 1532, 1660.
TWEED — macho, tordilho, 1969, S.P., por Pantheon e Sarabandy — (1633), 1663.
TYRAN — macho, castanho, 1968, S.P., por Pass the Word e Nonchalance — (1517), 1593, 1692.

U

UALALÁ — fêmea, castanha, 1970, S. P., por Oganah e Ulastria — 1643, 1669.
UAMÁ — macho, castanho, 1970, S. P., por Adil e Oscina — 1549, 1654, 1760.
UARIRI — macho, alazão, 1968, S. P., por Royal Chief e Petite Jaqueline — 1505, 1568, 1651, 1711.
UATÁ — macho, castanho, 1970, S. P., por Adil e Obélia — 1507, 1678.
UBAJARA — fêmea, castanha, 1970, S. P., por Kings's Favourite e Karabandy — 1571, 1781.
UBANGO — macho, castanho, 1970, S. P., por Burpham e Magnifique — 1558.
UBATIM — macho, alazão, 1970, S. P., por Desert Call II e Içara — 1610.
UBATUBA — fêmea, tordilha, 1967, S. P., por Harlem e Disciplina — 1514.
UBIRACI — fêmea, alazã, 1970, S. P., por Vasco de Gama e Pirassununga — 1542, 1641, (1759), 1769.
UBRIACO — macho, castanho, 1966, S. P., por Overlord e Atiati — 1699.
UCCELO — macho, castanho, 1969, S. P., por Pass the Word e Odile — 1615, 1682, 1758.
UCILA — fêmea, castanha, 1970, S. P., por Desert Call II e Babel — 1530, (1601), 1712, 1740.
UFANOSO — macho, castanho, 1970, S. P., por Gavroche e Jolie Star — 1708, 1772.
UIDAH — fêmea, castanha, 1968, Pr., por Hurcade e Garota Bonita — 1499, (1646), 1765.
UIRA — fêmea, tordilha, 1970, S. P., por Silver e Ondata — 1506, 1574, 1645, 1722, 1771.
UIVADOR — macho, alazão, 1968, S. P., por Zenabre e Leira — (1677).
ULEANTO — macho, alazão, 1970, S. P.. por Desert Call II e Flicka — (1559), 1720.
ULIDIA — fêmea, alazã, 1970, S. P., por Burpham e Emérita — 1675, 1753.
ULMARINA — fêmea, alazã, 1970, S. P., por Adil e Pistache — 1642.
ULOTA — fêmea, castanha, 1970, S. P., por Gabari e Wrong Pin — 1531, 1673, 1781.
ULRICH — macho, castanho, 1970, S. P., por Pantheon e Allouette — 1484, 1586, 1698, 1773.
ULTRIZ — fêmea, castanha, 1970, S. P., por Gabari e Hymne — 1632, 1704.
UMBAÉ — macho, castanho, 1970, S. P., por Desert Call II e Naira — 1509, 1639, 1707.
UMBALA — fêmea, castanha, 1970, S. P., por Adil e Garrama — 1497, 1616, 1723, 1788.
UMBURANA — fêmea, alazã, 1970, S. P., por Gabari e Maraim — 1578.
UMPIRE — macho, castanho, 1969, S. P., por Pass the Word e Menace — (1543), 1614.
UNESCO — macho, castanho, 1970, S. P., por Royal Chief e Urganda — 1507, 1555, 1586, (1714), 1785.
UNRELENTING — macho, alazão, 1969, S.P., por Gaudeamus e King's Fancy — (1609), 1680.
UNYARA — fêmea, castanha, 1970, S. P., por Gavroche e Galactite — 1584, 1740.
UP LIGHT — fêmea, tordilha, 1969|70, S.P., por Vasco de Gama e Uniata — 1589.
UPSTART — macho, castanho, 1969, S. P., por Pass the Word e Carotte — 1738, 1776.
* **URAGANO** — macho, castanho, 1969, S. P., por Pass the Word e Gloriette — 1585.
URAQUITÃ — macho, alazão, 1970, Pr., por Faxeiro e Falta — 1495, 1599.
URBELA — fêmea, castanha, 1970, S. P., por Marandis e Urmia — 1497, (1544), 1619, 1722.
URCHIN — macho, castanho, 1969, S. P., por Pass the Word e Nuance — 1736, 1783.
URGEL — macho, alazão, 1968, Pr., por Jadil e Plêiade — 1517.
URPALIO — macho, castanho, 1970, S. P., por Pally II e Virtille — 1762.
* **URUTÚ** — macho, alazão, 1968, S.P., por Leque e Alaya — 1488, 1587, 1605, 1665, 1730, 1739.
USEIRO — macho, castanho, 1970, S.P., por Burpham e Própria — (1508), 1528, 1650.
USICAFÉ — fêmea, castanha, 1970, S.P., por Xaveco e Nota Cem — 1529.
USPAN — macho, alazão, 1970, S.P., por Balaclava e Cote D'Espagne — 1610.
USUAKA — fêmea, castanha, 1970, S.P., por Link e Xheen — (1675), 1712.
USUKA — fêmea, castanha, 1970, Pr., por Jackmar e Aninha — 1530, 1631, 1700.
UVICEMA — fêmea, alazã, 1970, S.P., por Balaclava e Evicema — 1482.
UXIM — macho, castanho, 1970, S.P., por Xadrez e Palmira — 1495, 1650, 1785.
* — CASTRADO

V

VA BIEN — fêmea, castanha, 1970, Uruguai, por Trousseau e Verveine — (1510), 1558.
VAILLANTISE — fêmea, castanha, 1970, S.P., por Pass the Word e Fanfare — 1642, (1772).
VAL D"AOSTA — macho, castanho, 1969, S. P., por Pass the Word e Varna — 1731.
VALENTIN macho, castanho, 1970, S. P., por Pass the Word e Photo Pinish — 1507, 1586, 1687, (1772).
VALMA — fêmea, alazã, 1969, R.S., por Valmy e Manada — 1498, 1539, 1607, 1746.
VALSEUR — macho, castanho, 1970, S.P., por Pass the Word e Nuance — 1757.
VANILLE — fêmea, castanha, 1969, S.P., por Minotauro e Queensland — 1490, 1620, 1672.
VAPOROSA — fêmea, castanha, 1969, S.P., por Levino e Vedetinha — 1504, 1718, 1746.
VASPANDO — macho, castanho, 1970, R.S., por Pelichek e Ruivinha — 1773.
VENABRE — macho, castanho, 1969, S.P., por Zenabre e Kaipira — 1677.
VENTURE BOY — macho, castanho, 1969, S.P., por Royal Chief e Queen Bess — 1540, 1580, 1683, 1748.
VERA — fêmea, castanha, 1969, S.P., por Faim e Insuspeita — 1589, 1598, 1742, 1778.
VERAFIM — macho, castanho, 1968, S.P., por Faim e Lolotte — 1558, 1754.
VERSÃO — macho, alazão, 1968, S.P., por Tarento e Magicienne — 1520.
VETERANA II — fêmea, castanha, 1969, Argentina, por Corcel e Version — 1786.
VETO — macho, tordilho, 1968, S.P., por Harlem e Jababá — 1634, 1703.
VIA LUA — fêmea, alazã, 1969, S.P., por Zenabre e Rolinha — 1656, 1725, 1778.
VIANDA — fêmea, castanha, 1968, Argentina, por Vialgo e Miss Rosquin — 1491.
VIELATA — fêmea, castanha, 1970, S.P., por Kahetê e Viela — 1483, 1526, 1592, (1630), 1674.
VIELITO — macho, castanho, 1967, S.P., por Kahete e Viela — 1518, 1767.
VINTEMILLE — fêmea, alazã, 1969, Pr., por Hyprocrite e Pratinha — 1746, (1786).
VIOLENCE — fêmea, castanha, 1970, Argentina, por Vitelio e Belle Amie — 1571, 1781.
VITORIOSO — macho, castanho, 1968, S.P., por Xaveco e Ofuscada — 1552, 1754.
VIVAT — macho, castanho, 1970, S.P., por Pass the Word e Querelleuse — 1522, 1613, 1629, (1698), 1774.

---

* — Castrado.

VOILE — fêmea, castanha, 1970, S.P., por Pass the Word e Odile — 1506, (1670), 1722.
VOLCAN — macho, castanho, 1970, S.P., por Mascate e Nubienne — 1613, 1749.
VULCÃO — macho, castanho, 1969, S.P., por Leigo e Chatille — 1543, 1744, 1776.

X

XANTUNGUE — macho, castanho, 1970, Pr., por Bonjardim e Jura de Madrid — 1537, 1586, 1678, 1714, (1760).
XELIM — macho, tordilho, 1970, S. P., por Cisne Negro e Quid Nove — 1590, 1697, 1773.
XELO — macho, alazão, 1966, S. P., por Johny Reed e Natara — 1524.
XENABRE — macho, alazão, 1970, S. P., por Zenabre e Indá — 1507, 1549, (1654), 1689, 1762.
XENIL — macho, castanho, 1967, 1967, S. P.. por Jour et Nuit III e Plumage — 1766.
XIBARÚ — macho, castanho, 1967., S. P., por Cobalt e Pampanini — 1524, 1595.
XICARINA — fêmea, castanha, 1970, S. P., por Kaheté e Xica — 1482, 1526.
XICO BOY — macho, castanho, 1968, S. P., por Xasco e Xicana — 1560, 1605.
XILON — macho, alazão, 1966, Pr., por Rumor e Kaki — 1581, 1699, 1763.
XISTO KID — macho, castanho, 1970, S. P., por Leigo e Chatille — 1749.
XOPOTÓ — macho, alazão, 1970, Pr., por Bonjardim e Boguette — 1687, 1708, 1749, 1772.
XUCARAY — macho, alazão, 11970, Pr., por Bonjardim e e Montemaná — 1537, 1610, 1687, 1772.
XUI — macho, castanho, 1970, Pr., por Eperlan e Quecke — (1555), 1647, 1706, (1785).
XULLIO — macho, castanho, 1969, S.P., por Jet Pilot e Pelintra — 1685.
XUTADOR — macho, castanho, 1970, S. P., por Zenabre e Ricaça — 1555, 1613, 1709.

Y

YABA — fêmea, castanha, 1968, S. P., por Detonador e Susak — 1764.
YACEDOR — macho, castanho, 1968, S. P., por Xaveco e Exira — 1711.
YAKEI — macho, castanho, 1968, S. P., por Xaveco e Erinias — (1348), (1418), 1677.
YAMADORI — macho, castanho, 1968, S. P., por Melody Fair e Gádia — 1546, 1621.
YASEN — fêmea, castanha, 1968, S. P., por Xaveco e Troyka — 1626, 1649, 1743.
YASHA — fêmea, castanha, 1968, S. P., por Xaveco e Rubella — 1563, 1604, 1710.
YA VENDRAN — fêmea, alazã, 1968, Uruguai, por Yalosé e Acérrima — (1514), 1604, 1710, 1775.
YBARINE — fêmea, castanha, 1967|68, Pr., Fuji Yama e Noon Bell — 1634.
YELLOW RIVER — macho, castanho, 1970, Pr., por Inshalla e Zeugma — 1577, (1638), 1785.
YOLA — fêmea, castanha, 1968, S. P., por Xaveco e Kalesa — 1535, (1764).
YOROYUBO — macho, alazão, 1968, S. P., por Peter's Choice e Stellina — 1711.
YSÓL — macho, alazão, 1969, S.P., por Peter's Choice e La Veloce — 1536, 1657, 1686.
YUMBA — fêmea, castanha, 1968, S. P., por Detonador e Plumage — 1671.

Z

ZABANEIRA — fêmea, alazã, 1970, S. P., por Garboleto e Zarelha — 1502.
ZABARA — fêmea, castanha, 1969, S. P., por Detonador e Olenka — (1523), (1589), 1696, 1750, 1784.
ZAGALEJO — macho, alazão, 1969, R. S., por Zago e Porfiadita — 1622.
ZAK — macho, alazão, 1970, S. P., por Emperador e Sagoya — 1613.
ZATATÁ — macho, alazão, 1968, S. P., por Captain Kidd II e Quadrinha — (1676).
ZATOPEK — macho, castanho, 1968, S. P., por Xadrez e Niracaia — 1501, 1561, 1597, 1676.
ZAZOEIRA — fêmea, alazã, 1969, S. P., por Palace e Zoila — 1656, 1725, 1778.
ZEDRO — macho, alazão, 1970, S. P., por King"s Favourite e Lolotte — 1639, 1709.
ZENÃO — macho, castanho, 1970, S. P., por Cobalt e Que Samba — 1484, 1613, 1687, 1749.
ZEZA — fêmea, castanha, 1968, S. P., por Old Spanish e Ugirá — 1626.
ZILENO — macho, castanho, 1970, S. P., por Xaveco e Garcita — 1550, 1611, 1689, 1779.
ZIRCONIO — macho, castanho, 1969|70, S. P., por Xaveco e Megan — 1519, 1633, 1686, 1702.
ZIZZ — fêmea, alazã, 1969, S. P., por Jour et Nuit III e Vitry — 1558, 1603, 1745.
ZOANTE — macho, castanho, 1970, S. P., por Vasco de Gama e Frajola — 1590, 1654, 1737, 1760.
ZOLIANO — macho, castanho, 1970, S. P., por Faim e Questiuncula — 1484, 1591, 1664.
ZOLLER — macho, castanho, 1969, S. P., por Xaveco e Early Mist — 1572, (1622), 1683, 1748.
ZOMBADORA — fêmea, castanha, 1970, S. P., por Faxeiro e Jessiva — (1502), 1645, 1670.
ZUFO — macho, alazão, 1967, S. P., por John Araby e Milsa — 1767.
ZUGA — fêmea, alazã, 1969, S. P., por Detonador e Querciola — 1746.
ZULUZINHO — macho, castanho, 1967, Pr., por Hurcade e Ivory — 1486, 1662, 1766.
ZUNCHO — macho, castanho, 1968,, Argentina, por Make Tracks e Zozobra — 1588, 1747.
ZUNIDO — macho, castanho, 1970, S. P., por Jour et Nuit III e Quice — 1611, 1647, 1785.
ZURBARAN — macho, castanho, 1968, S. P., por Coarazito e Juror Princess — 1777.
ZURIGO — macho, alazão, 1969, S.P., por Peter's Choice e Aubépine — 1569, (1686), 1719, 1768.

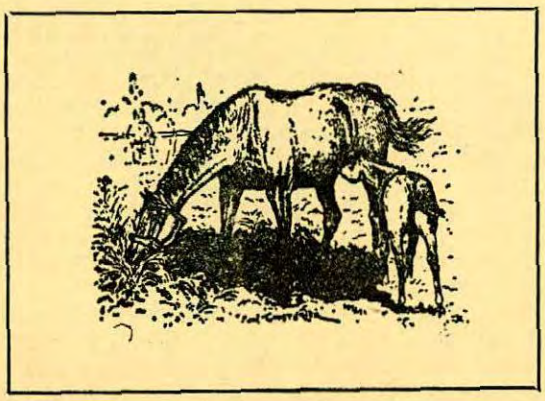

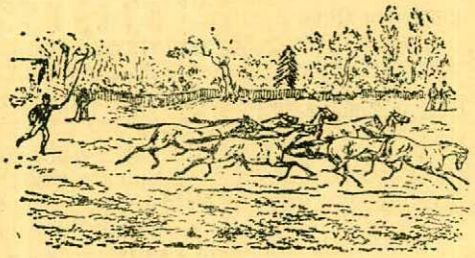

Impressora Ipsis S.A. - R. Dr. Lício de Miranda, 451 - Fones: 63-3832 e 273-0030

O ESTADO DE S. PAULO

jornal da tarde
O ESTADO DE S. PAULO

2 seções de turfe a serviço da criação nacional

PASS THE WORD

HARAS SÃO BERNARDO S. A.

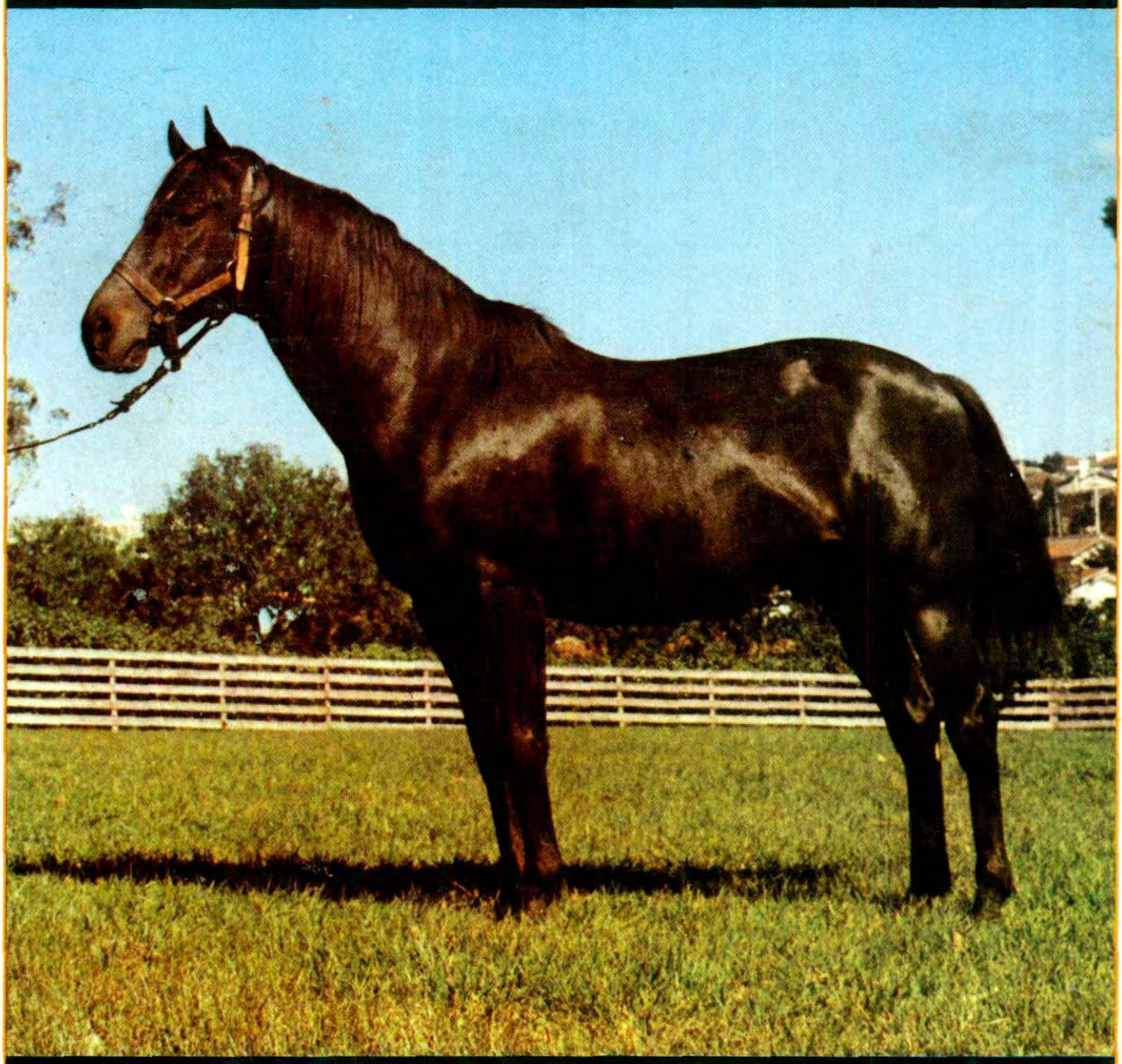

Pass the Word, por Landing e Ready Room, por Heliópolis.

Pass the Word foi líder dos pais de produtos nascidos em 68 (quando estreou sua primeira geração); e terceiro colocado por diferença mínima do primeiro dos pais de produtos nascidos em 69 e segundo na estatística geral de reprodutores.

Das três gerações que tem correndo, fazem parte Tonnerre, ganhador inclusive dos Clássicos Presidente Augusto de Souza Queiróz e Presidente Carlos Paes de Barros e dos Grandes Prêmios Consagração e Presidente do Jockey Club; Telina, ganhadora inclusive do Clássico Presidente Luis Alves de Almeida, GP Barão de Piracicaba e Clássico Presidente Antonio T. de Assumpção; Vandal, ganhador inclusive do Clássico Presidente Herculano de Freitas; além de, entre outros, dos excelentes Val D'Aosta, Uccello e Valseur, e dos utilíssimos Urchin, Terreur, Tant Mieux, Toit et Moi, Turfiste, Tresor, Tyran, Javlon, La Fouguese e Velours.